

발 간 등 록 번 호

12-1071800-000061-01

결혼·출산·양육 인식조사 연구

Research on Perceptions of
Marriage, Childbirth, and Childcare

2024. 06.

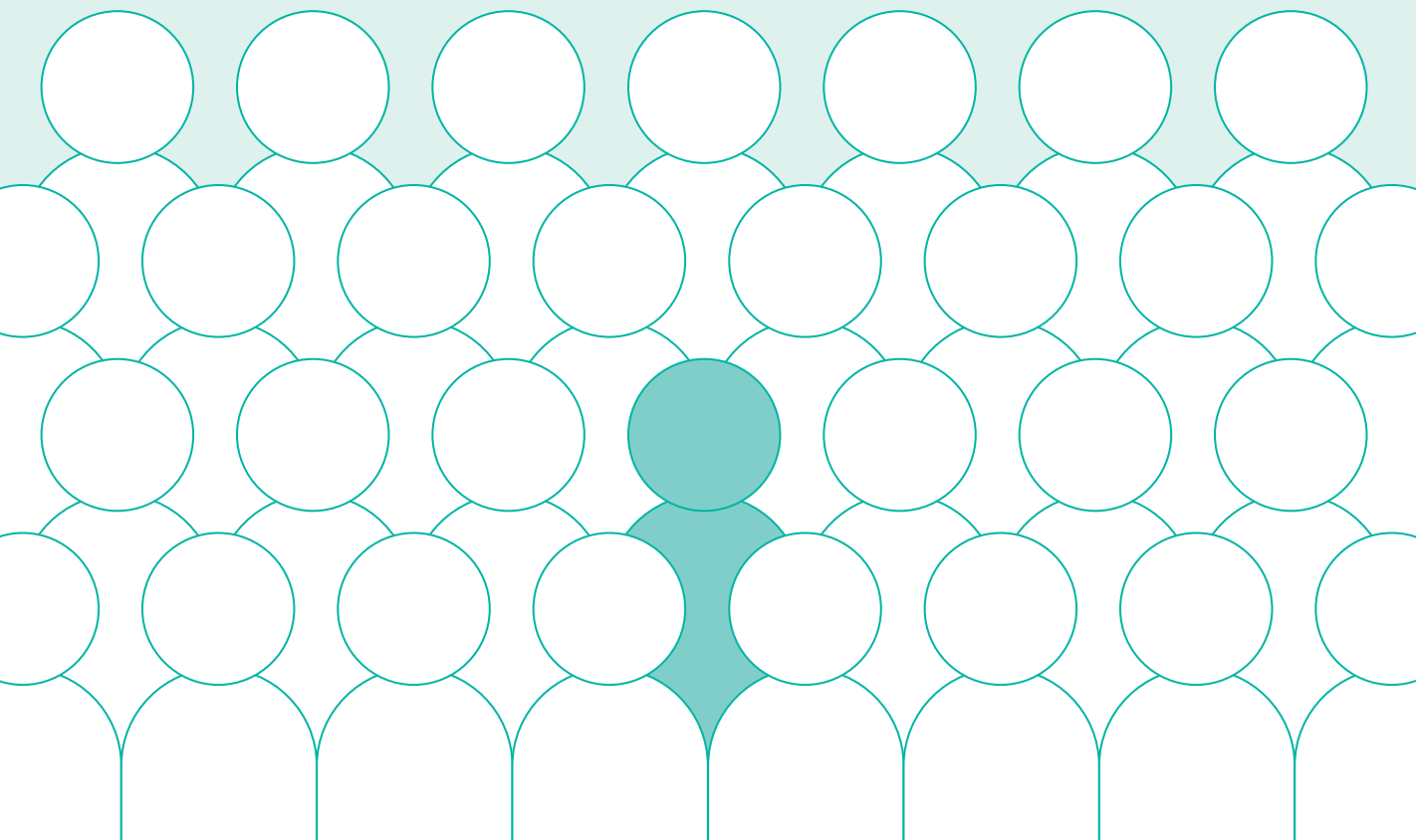

발 간 등 록 번 호

12-1071800-000061-01

결혼·출산·양육 인식조사 연구

Research on Perceptions of
Marriage, Childbirth, and Childcare

2024. 06.

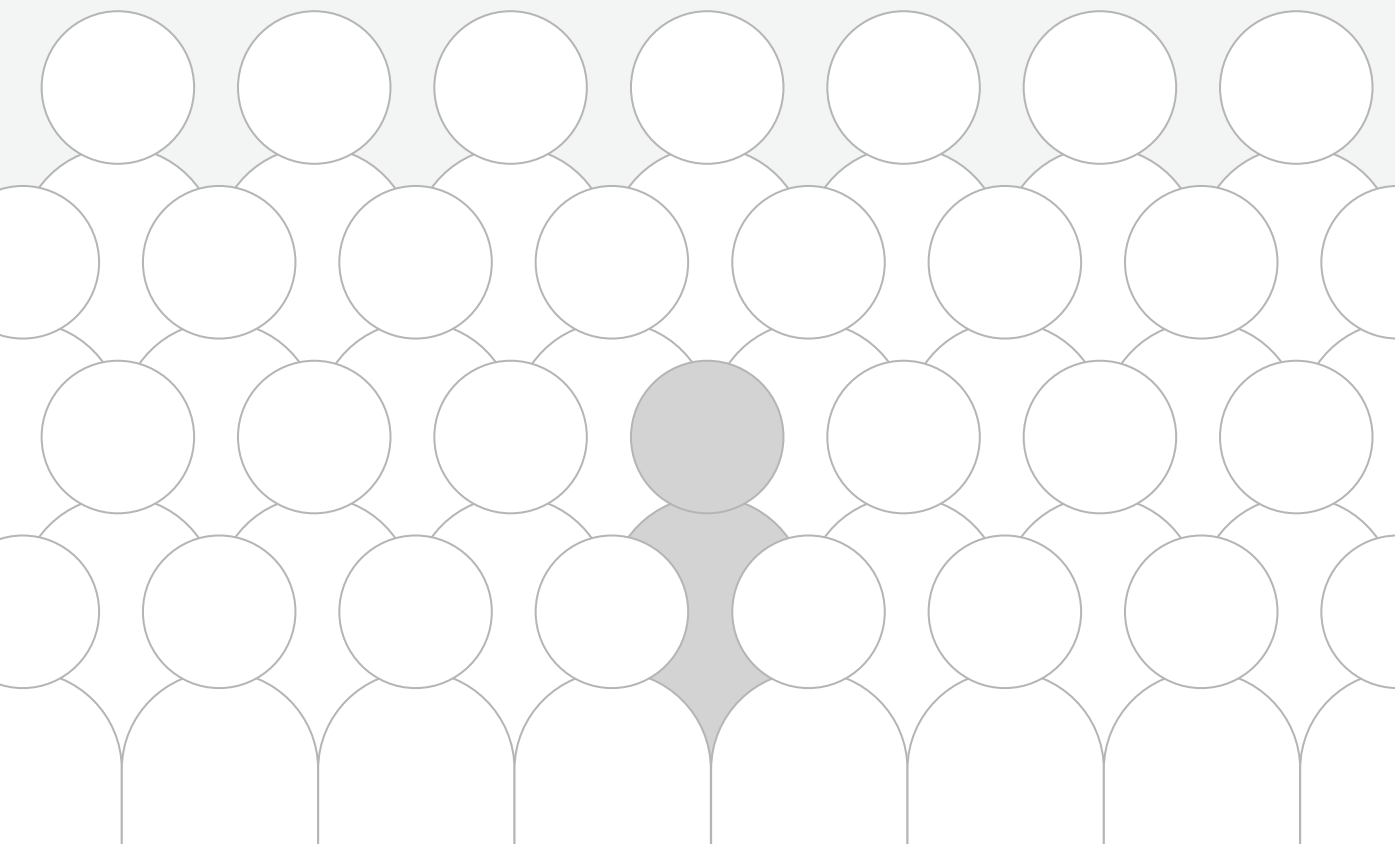

발간등록번호

12-1071800-000061-01

결혼 · 출산 · 양육 인식조사 연구

저 자

김지현, 배윤진, 김문정

연구진

연구책임자 김지현 (육아정책연구소 연구위원)

공동연구원 배윤진 (육아정책연구소 연구위원)

공동연구원 김문정 (육아정책연구소 전문연구원)

본 보고서는 저출산고령사회위원회 정책연구 과제의 결과물로서,
보고서의 내용은 저출산고령사회위원회의 공식적인 입장과 다를 수 있습니다.

제 출 문

저출산·고령사회위원회 위원장 귀하

본 보고서를 귀 저출산·고령사회위원회가 육아정책연구소에 의뢰한 「결혼·출산·양육 인식조사 연구」의 최종보고서로 제출합니다.

2024년 6월
육아정책연구소
소장 황옥경

요약	1
I. 서론	7
1. 연구목적 및 필요성	9
2. 연구방법	10
3. 조사 대상자 특성	14
II. 결혼 및 출산관련 인식조사 결과	17
1. 응답자 특성	19
2. 결혼에 대한 인식	20
3. 출산 및 자녀양육에 대한 인식	31
III. 양육 및 정책관련 인식조사 결과	45
1. 자녀 돌봄에 대한 의견	47
2. 일·가정(생활) 양립 관련 인식	63
3. 정부정책에 대한 인식	80
IV. 결과 및 시사점	89
1. 결혼·출산·양육 인식조사 결과 정리	91
2. 결혼·출산·양육 인식조사 결과 해석 및 시사점	99
참고문헌	101
부록	103
부록 1. 설문지	103
부록 2. 결혼 및 출산관련 인식조사 결과표	128
부록 3. 양육 및 정책관련 인식조사 결과표	232



표 목차

〈표 Ⅰ-2-1〉 모집단 연령별·성별 모집단 인구수	11
〈표 Ⅰ-2-2〉 모집단 비율에 맞춘 조사계획 표본 수	12
〈표 Ⅰ-2-3〉 조사 내용	13
〈표 Ⅰ-3-1〉 경제활동 인구조사에서의 만25-49세 고용률	14
〈표 Ⅰ-3-2〉 본 조사에서의 20-40대 취업+학업자 비율	14
〈표 Ⅰ-3-3〉 인구주택총조사에서의 최종학력별 비율	15
〈표 Ⅱ-1-1〉 응답자 특성	19
〈표 Ⅱ-2-1〉 결혼에 대한 전반적인 생각	21
〈표 Ⅱ-2-2〉 결혼 의향	23
〈표 Ⅱ-2-3〉 결혼 의향이 있으나 현재 미혼인 이유 - 각 이유에 동의하는 비율 ..	25
〈표 Ⅱ-2-4〉 결혼에 필요한 자금	26
〈표 Ⅱ-2-5〉 결혼 의향이 없는 이유 - 각 이유에 동의하는 비율	28
〈표 Ⅱ-2-6〉 조건이 더해졌을 때 결혼 의향 - 긍정 비율	31
〈표 Ⅱ-3-1〉 자녀의 필요성	32
〈표 Ⅱ-3-2〉 이상적인 자녀 수	34
〈표 Ⅱ-3-3〉 무자녀 응답자의 자녀 출산 계획	35
〈표 Ⅱ-3-4〉 무자녀 응답자의 자녀 출산 계획이 없거나 결정하지 못한 이유 (1+2+3순위)	38
〈표 Ⅱ-3-5〉 유자녀 응답자의 자녀 추가 출산 계획	39
〈표 Ⅱ-3-6〉 유자녀 응답자의 자녀 추가 출산 계획이 없거나 결정하지 못한 이유(1+2+3순위)	41
〈표 Ⅱ-3-7〉 유자녀 응답자의 다음 조건이 더해졌을 때 추가 출산 의향 여부 ..	43
〈표 Ⅲ-1-1〉 희망하는 어린이집 이용 시작 시기(유자녀 대상)	47
〈표 Ⅲ-1-2〉 희망하는 어린이집 이용 시작 시기(유자녀 취업자 대상)	49
〈표 Ⅲ-1-3〉 각 시기별로 가장 사용하길 원하는 육아지원제도 (유자녀 취업자 대상)	51
〈표 Ⅲ-1-4〉 각 시기별로 가장 사용하길 원하는 육아지원제도 (유자녀 맞벌이 대상)	53
〈표 Ⅱ-1-5〉 늘봄학교(초등돌봄교실) 참여 의향 및 희망 이용 시기	55
〈표 Ⅱ-1-6〉 늘봄학교 시행(초등돌봄교실)의 효과	56
〈표 Ⅲ-1-7〉 육아지원서비스 및 교육·보육기관 이용 여부 및 만족도	57

〈표 Ⅲ-1-8〉 공공 아이돌보미 서비스를 이용하지 않는 이유	58
〈표 Ⅲ-1-9〉 양육비 지출에 대한 부담	59
〈표 Ⅲ-1-10〉 양육비 지출에 대한 부담 - 1) 기관 이용비용	60
〈표 Ⅲ-1-11〉 양육비 지출에 대한 부담 - 2) 돌봄 인력에 대한 비용	61
〈표 Ⅲ-1-12〉 양육비 지출에 대한 부담 - 3) 사교육 비용	62
〈표 Ⅲ-1-13〉 양육비 지출에 대한 부담 - 4) 문화생활·여가 비용	63
〈표 Ⅲ-2-1〉 일·가정 양립 만족도	64
〈표 Ⅲ-2-2〉 맞벌이 가구에서 일·가정 균형을 이루기 위해 가장 필요한 사항 (1순위)	66
〈표 Ⅲ-2-3〉 일·가정양립제도 활성화를 위해 기업에서 가장 우선적으로 추진해야 할 조치(1순위)	68
〈표 Ⅲ-2-4〉 일·가정양립제도 활성화를 위해 정부에서 가장 우선적으로 추진해야 할 조치(1순위)	70
〈표 Ⅲ-2-5〉 육아휴직을 신청하지 않는 이유	72
〈표 Ⅲ-2-6〉 육아휴직 시 휴직을 결정할 수 있는 적정 육아휴직 급여액	73
〈표 Ⅲ-2-7〉 월 근로소득(실수령액) 대비 적정 육아휴직 급여액 비율	75
〈표 Ⅲ-2-8〉 배우자 출산휴가 기간에 대한 의견	77
〈표 Ⅲ-2-9〉 난임휴가 기간에 대한 의견	78
〈표 Ⅲ-2-10〉 육아기 근로시간 단축제도 이용 증대를 위해 가장 필요한 조치 ..	79
〈표 Ⅲ-3-1〉 저출산 문제에 대한 심각성 인식	81
〈표 Ⅲ-3-2〉 시행해 온 저출산 정책에 대한 평가	83
〈표 Ⅲ-3-3〉 정부 대책이 저출산 해결에 도움이 되는 정도	85
〈표 Ⅲ-3-4〉 유자녀 가구 대상 세제혜택 확대 동의 정도	85
〈표 Ⅲ-3-5〉 유자녀 가구 대상 혜택 지원에 대한 동의 정도	87



그림 목차

[그림 II-2-1] 결혼에 대한 전반적인 생각 긍정 비율(성별×연령대)	22
[그림 II-2-2] 결혼 의향(성별×연령대)	24
[그림 II-2-3] 결혼 의향 있으나 현재 미혼인 이유(전체)	25
[그림 II-2-4] 결혼 의향 있으나 현재 미혼인 이유: 아직은 일자리를 찾지 못했기 때문에	26
[그림 II-2-5] 결혼 의향 있으나 현재 미혼인 이유: 결혼 후 일상생활이나 역할의 변화에 대한 불안감 때문에	26
[그림 II-2-6] 결혼 의향이 없는 이유	28
[그림 II-2-7] 결혼 의향이 없는 이유: 결혼에 대한 필요성을 느끼지 못해서	29
[그림 II-2-8] 결혼 의향이 없는 이유: 결혼식 비용, 신혼집 마련, 혼수 준비 등 경제적인 부담 때문에	29
[그림 II-2-9] 결혼 의향이 없는 이유: 결혼에 따른 가사, 출산, 자녀양육, 가족부양 등 역할에 대한 부담 때문에	29
[그림 II-2-10] 결혼 의향이 없는 이유: 결혼을 하면 내 직장생활 등 자아성취에 부담이 될까봐	29
[그림 II-2-11] 조건 변화에 따른 결혼 의향 여부 - 긍정 비율	30
[그림 II-3-1] 자녀의 필요성 - 긍정 비율(성별×연령대)	33
[그림 II-3-2] 무자녀 응답자의 자녀 출산 계획(성별×연령대)	36
[그림 II-3-3] 무자녀 응답자의 자녀 출산 계획이 없거나 결정하지 못한 이유 (1+2+3순위)	37
[그림 II-3-4] 유자녀 응답자의 자녀 출산 계획(성별×연령대)	40
[그림 II-3-5] 유자녀 응답자의 자녀 추가 출산 계획이 없거나 결정하지 못한 이유(1+2+3순위)	42
[그림 III-1-1] 각 시기별로 가장 사용하길 원하는 육아지원제도(유자녀 취업자 대상) ..	52
[그림 III-1-2] 각 시기별로 가장 사용하길 원하는 육아지원제도(유자녀 맞벌이 대상) ..	54
[그림 III-1-3] 양육비 지출에 대한 부담	59
[그림 III-2-1] 적정 배우자 출산휴가 기간	77
[그림 III-2-2] 적정 난임휴가 기간	78
[그림 III-3-1] 정부 대책이 저출산 해결에 도움이 되는 정도	84
[그림 III-3-2] 유자녀 응답자 대상 혜택 지원에 대한 동의 정도	87



부록 표 목차

〈부록 표 II-1〉 결혼에 대한 전반적인 생각	128
〈부록 표 II-2〉 결혼 의향	130
〈부록 표 II-3〉 결혼 의향이 있으나 현재 미혼인 이유 - 1) 적당한 상대를 아직 만나지 못했기 때문에	132
〈부록 표 II-4〉 결혼 의향이 있으나 현재 미혼인 이유 - 2) 아직은 일자리를 찾지 못했기 때문에	134
〈부록 표 II-5〉 결혼 의향이 있으나 현재 미혼인 이유 - 3) 지금은 다른 일 (학업이나 직업 등)에 더 열중하고 싶어서	136
〈부록 표 II-6〉 결혼 의향이 있으나 현재 미혼인 이유 - 4) 결혼에 필요한 자금을 더 모은 다음에 하려고	138
〈부록 표 II-7〉 결혼 의향이 있으나 현재 미혼인 이유 - 5) 결혼 후 일상생활이나 역할의 변화에 대한 불안감 때문에	140
〈부록 표 II-8〉 결혼에 필요한 자금 - 1) 주택마련 자금	142
〈부록 표 II-9〉 결혼에 필요한 자금 - 2) 그 외 결혼에 필요한 자금	144
〈부록 표 II-10〉 결혼 의향이 없는 이유 - 1) 결혼의 필요성을 느끼지 못하기 때문에	146
〈부록 표 II-11〉 결혼 의향이 없는 이유 - 2) 결혼식 비용, 신혼집 마련, 혼수 준비 등 경제적인 부담 때문에	148
〈부록 표 II-12〉 결혼 의향이 없는 이유 - 3) 결혼에 따른 가사, 출산, 자녀양육, 가족부양 등 역할에 대한 부담 때문에	150
〈부록 표 II-13〉 결혼 의향이 없는 이유 - 4) 결혼을 하면 내 직장생활 등 자아성취에 부담이 될까봐	152
〈부록 표 II-14〉 데이팅앱 가입 경험	154
〈부록 표 II-15〉 데이팅앱 가입 의향	156
〈부록 표 II-16〉 데이팅앱 가입 의향이 없는 이유	158
〈부록 표 II-17〉 조건이 더해졌을 때 결혼 의향 추가 여부 - 1) 주거비용을 마련할 수 있다면	160
〈부록 표 II-18〉 조건이 더해졌을 때 결혼 의향 추가 여부 - 2) 만족할만한 일자리를 갖고 있다면	162
〈부록 표 II-19〉 조건이 더해졌을 때 결혼 의향 추가 여부 - 3) 결혼 비용에 대한 지원이 있다면	164

〈부록 표 II-20〉 조건이 더해졌을 때 결혼 의향 추가 여부 -	
4) 결혼 후 결혼 전보다 제도적 혜택이 많다면	166
〈부록 표 II-21〉 조건이 더해졌을 때 결혼 의향 추가 여부 -	
5) 결혼 후에도 일에 열중할 수 있다면	168
〈부록 표 II-22〉 조건이 더해졌을 때 결혼 의향 추가 여부 -	
6) 정말 좋은 사람을 만난다면	170
〈부록 표 II-23〉 한 가정에서 자녀가 있어야 한다고 생각하는지 여부	172
〈부록 표 II-24〉 이상적인 자녀 수	174
〈부록 표 II-25〉 기혼/미혼 무자녀 가구 출산 계획	176
〈부록 표 II-26〉 유자녀 가구 자녀 출산 계획	178
〈부록 표 II-27〉 출산 희망 자녀 수	180
〈부록 표 II-28〉 출산 희망 시기	182
〈부록 표 II-29〉 출산 희망 자녀 수	184
〈부록 표 II-30〉 출산 희망 시기 - 유자녀 응답자의 추가 출산 희망시기	186
〈부록 표 II-31〉 자녀 출산 계획이 없거나 결정하지 못한 이유(1순위)	188
〈부록 표 II-32〉 자녀 출산 계획이 없거나 결정하지 못한 이유(1+2순위)	190
〈부록 표 II-33〉 자녀 출산 계획이 없거나 결정하지 못한 이유(1+2+3순위)	192
〈부록 표 II-34〉 자녀 추가 출산 계획이 없거나 결정하지 못한 이유(1순위)	194
〈부록 표 II-35〉 자녀 추가 출산 계획이 없거나 결정하지 못한 이유 (1+2순위)	196
〈부록 표 II-36〉 자녀 추가 출산 계획이 없거나 결정하지 못한 이유 (1+2+3순위)	198
〈부록 표 II-37〉 조건이 더해졌을 때 추가 출산 의향 여부 -	
1) 배우자가 육아에 함께 참여한다면	200
〈부록 표 II-38〉 조건이 더해졌을 때 추가 출산 의향 여부 -	
2) 믿고 맡길만한 기관이나 사람이 있다면	202
〈부록 표 II-39〉 조건이 더해졌을 때 추가 출산 의향 여부 -	
3) 경력 단절이 되지 않는다면	204
〈부록 표 II-40〉 조건이 더해졌을 때 추가 출산 의향 여부 -	
4) 육아휴직을 자유롭게 사용할 수 있다면	206
〈부록 표 II-41〉 조건이 더해졌을 때 추가 출산 의향 여부 -	
5) 육아기 단축근무를 할 수 있다면	208

〈부록 표 II-42〉 조건이 더해졌을 때 추가 출산 의향 여부 -	
6) 유연근무를 할 수 있다면	210
〈부록 표 II-43〉 조건이 더해졌을 때 추가 출산 의향 여부 -	
7) 재택근무가 가능하다면	212
〈부록 표 II-44〉 조건이 더해졌을 때 추가 출산 의향 여부 - 8) 근무시간이	
줄어들고 자녀를 돌볼 수 있는 육아시간이 주어진다면	214
〈부록 표 II-45〉 조건이 더해졌을 때 추가 출산 의향 여부 -	
9) 육아휴직이나 단축근무를 하여도 급여가 충분하다면	216
〈부록 표 II-46〉 조건이 더해졌을 때 추가 출산 의향 여부 -	
10) 정부의 육아 수당이 늘어난다면	218
〈부록 표 II-47〉 조건이 더해졌을 때 추가 출산 의향 여부 -	
11) 출산 후 혜택이 늘어난다면	220
〈부록 표 II-48〉 조건이 더해졌을 때 추가 출산 의향 여부 -	
12) 소득이 좀 더 많다면	222
〈부록 표 II-49〉 조건이 더해졌을 때 추가 출산 의향 여부 -	
13) 일자리가 좀 더 안정적이라면	224
〈부록 표 II-50〉 조건이 더해졌을 때 추가 출산 의향 여부 -	
14) 일찍 결혼한다면(지금 나이가 좀 더 어리다면)	226
〈부록 표 II-51〉 조건이 더해졌을 때 추가 출산 의향 여부 -	
15) 좀 더 건강하다면	228
〈부록 표 II-52〉 자녀 입양 의향	230
〈부록 표 III-1〉 희망하는 어린이집 이용 시작 시기	232
〈부록 표 III-2〉 늘봄학교(초등돌봄교실) 참여 의향 및 희망 이용 시기	234
〈부록 표 III-3〉 늘봄학교 시행(초등돌봄교실)의 효과	236
〈부록 표 III-4〉 가정 방문 돌보미 활용 의향	238
〈부록 표 III-5〉 희망하는 가정 방문 돌보미 활용 시기 - 자녀 연령대	240
〈부록 표 III-6〉 희망하는 가정 방문 돌보미 활용 시기 - 시간	242
〈부록 표 III-7〉 선호하는 가정방문 돌보미 연령대	244
〈부록 표 III-8〉 외국인 가정방문 돌보미 이용 의향	246
〈부록 표 III-9〉 외국인 가정방문 돌보미 이용 희망 이유	248
〈부록 표 III-10〉 외국인 가정방문 돌보미 적정 임금 수준	250
〈부록 표 III-11〉 각 시기별로 가장 사용하길 원하는 육아지원제도(남성)	252

〈부록 표 Ⅲ-12〉 각 시기별로 가장 사용하길 원하는 육아지원제도(여성) ……	253
〈부록 표 Ⅲ-13〉 각 시기별로 가장 사용하길 원하는 육아지원제도 (맞벌이 남성) ……	254
〈부록 표 Ⅲ-14〉 각 시기별로 가장 사용하길 원하는 육아지원제도 (맞벌이 여성) ……	255
〈부록 표 Ⅲ-15〉 자녀 출산 이후 경제활동 지속 희망 여부 ……	256
〈부록 표 Ⅲ-16〉 자녀 출산 이후 배우자 경제활동 지속 희망 여부 ……	258
〈부록 표 Ⅲ-17〉 육아지원서비스 및 교육·보육기관 이용 경험 - 1) 어린이집 ……	260
〈부록 표 Ⅲ-18〉 육아지원서비스 및 교육·보육기관 이용 경험 - 2) 유치원 ……	262
〈부록 표 Ⅲ-19〉 육아지원서비스 및 교육·보육기관 이용 경험 - 3) 시간제보육 ……	264
〈부록 표 Ⅲ-20〉 육아지원서비스 및 교육·보육기관 이용 경험 - 4) 공공 아이돌보미 ……	266
〈부록 표 Ⅲ-21〉 육아지원서비스 및 교육·보육기관 이용 경험 - 5) 민간 아이돌보미 ……	268
〈부록 표 Ⅲ-22〉 육아지원서비스 및 교육·보육기관 이용 경험 - 6) 공공 산후도우미 ……	270
〈부록 표 Ⅲ-23〉 육아지원서비스 및 교육·보육기관 이용 만족도 - 1) 어린이집 ……	272
〈부록 표 Ⅲ-24〉 육아지원서비스 및 교육·보육기관 이용 만족도 - 2) 유치원 ……	274
〈부록 표 Ⅲ-25〉 육아지원서비스 및 교육·보육기관 이용 만족도 - 3) 시간제보육 ……	276
〈부록 표 Ⅲ-26〉 육아지원서비스 및 교육·보육기관 이용 만족도 - 4) 공공 아이돌보미 ……	278
〈부록 표 Ⅲ-27〉 육아지원서비스 및 교육·보육기관 이용 만족도 - 5) 민간 아이돌보미 ……	280
〈부록 표 Ⅲ-28〉 육아지원서비스 및 교육·보육기관 이용 만족도 - 6) 공공 산후도우미 ……	282
〈부록 표 Ⅲ-29〉 공공아이돌보미 서비스를 이용하지 않는 이유 ……	284

〈부록 표 Ⅲ-30〉 양육비 지출에 대한 부담 - 1) 기관 이용비용	286
〈부록 표 Ⅲ-31〉 양육비 지출에 대한 부담 - 2) 돌봄 인력에 대한 비용	288
〈부록 표 Ⅲ-32〉 양육비 지출에 대한 부담 - 3) 사교육 비용	290
〈부록 표 Ⅲ-33〉 양육비 지출에 대한 부담 - 4) 문화생활·여가 비용	292
〈부록 표 Ⅲ-34〉 일·가정 양립 만족도	294
〈부록 표 Ⅲ-35〉 일·가정 양립에 대한 평가	296
〈부록 표 Ⅲ-36〉 맞벌이 가구에서 일·가정 균형을 이루기 위해 가장 필요한 사항(1순위)	298
〈부록 표 Ⅲ-37〉 맞벌이 가구에서 일·가정 균형을 이루기 위해 가장 필요한 사항(1+2순위)	300
〈부록 표 Ⅲ-38〉 육아휴직을 신청하지 않는 이유 - 1) 육아휴직 기간 동안의 소득감소로 인해	302
〈부록 표 Ⅲ-39〉 육아휴직을 신청하지 않는 이유 - 2) 육아휴직으로 인해 동료 등에게 폐를 끼칠까봐	304
〈부록 표 Ⅲ-40〉 육아휴직을 신청하지 않는 이유 - 3) 경력 및 승진, 배치 등 불이익이 염려되어서	306
〈부록 표 Ⅲ-41〉 육아휴직을 신청하지 않는 이유 - 4) 사내눈치 등 조직문화 때문에	308
〈부록 표 Ⅲ-42〉 육아휴직을 신청하지 않는 이유 - 5) 경력유지·커리어 계발 등으로 일을 계속 하고 싶어서	310
〈부록 표 Ⅲ-43〉 육아휴직을 신청하지 않는 이유 - 6) 육아휴직에 대한 사회적 인식이나 평가가 낮아서	312
〈부록 표 Ⅲ-44〉 육아휴직을 신청하지 않는 이유 - 7) 신청했으나 회사에서 허락하지 않아서	314
〈부록 표 Ⅲ-45〉 육아휴직 시 휴직을 결정할 수 있는 적정 육아휴직 급여액 ...	316
〈부록 표 Ⅲ-46〉 육아휴직 시 휴직을 결정할 수 있는 월 근로소득(실수령액) 대비 육아휴직 급여액 비율	318
〈부록 표 Ⅲ-47〉 배우자 출산휴가 기간에 대한 의견	320
〈부록 표 Ⅲ-48〉 적정한 배우자 출산휴가 기간	322
〈부록 표 Ⅲ-49〉 난임치료휴가 기간에 대한 의견	324
〈부록 표 Ⅲ-50〉 적정한 난임치료휴가 기간	326
〈부록 표 Ⅲ-51〉 가족돌봄휴가 인지 여부	328

〈부록 표 Ⅲ-52〉 가족돌봄휴가 이용 경험	330
〈부록 표 Ⅲ-53〉 가족돌봄휴가 이용 만족도	332
〈부록 표 Ⅲ-54〉 육아기 근로시간 단축제도 이용 증대를 위해 가장 필요한 조치	334
〈부록 표 Ⅲ-55〉 일·가정양립제도 활성화를 위해 기업에서 가장 우선적으로 추진해야 할 조치(1순위)	336
〈부록 표 Ⅲ-56〉 일·가정양립제도 활성화를 위해 기업에서 가장 우선적으로 추진해야 할 조치(1+2순위)	338
〈부록 표 Ⅲ-57〉 일·가정양립제도 활성화를 위해 정부에서 가장 우선적으로 추진해야 할 조치(1순위)	340
〈부록 표 Ⅲ-58〉 일·가정양립제도 활성화를 위해 정부에서 가장 우선적으로 추진해야 할 조치(1+2순위)	342
〈부록 표 Ⅲ-59〉 저출산 문제에 대한 생각	344
〈부록 표 Ⅲ-60〉 시행해 온 저출산 정책에 대한 평가	346
〈부록 표 Ⅲ-61〉 정부의 저출산정책 캠페인에 대한 느낌	348
〈부록 표 Ⅲ-62〉 유아녀 가구에 대한 세제혜택 확대 동의 정도	350
〈부록 표 Ⅲ-63〉 자녀 양육 가정 대상 혜택 지원에 대한 동의 정도 - 1) 어린 자녀를 동반한 가족에게 줄서기 우선권을 줄 수 있다	352
〈부록 표 Ⅲ-64〉 자녀 양육 가정 대상 혜택 지원에 대한 동의 정도 - 2) 어린 자녀를 동반한 가족에게는 주차 우선권을 줄 수 있다	354
〈부록 표 Ⅲ-65〉 자녀 양육 가정 대상 혜택 지원에 대한 동의 정도 - 3) 다자녀 가구에게는 캠핑장 등 체육/문화/휴양시설에 예약우선 권을 줄 수 있다	356
〈부록 표 Ⅲ-66〉 자녀 양육 가정 대상 혜택 지원에 대한 동의 정도 - 4) 국민연금에 출산크레딧을 확대한다	358
〈부록 표 Ⅲ-67〉 가임력 검진 비용 지원 시, 가임력 검사 의향	360
〈부록 표 Ⅲ-68〉 저출산정책을 위한 추가 세금 부담 의향	362
〈부록 표 Ⅲ-69〉 정부 대책이 저출산 해결에 도움이 되는 정도 - 1) 자유로운 육아휴직제도 사용	364
〈부록 표 Ⅲ-70〉 정부 대책이 저출산 해결에 도움이 되는 정도 - 2) 자녀가 있는 가구에 대한 다양한 할인 혜택 부여	366

〈부록 표 Ⅲ-71〉 정부 대책이 저출산 해결에 도움이 되는 정도 -	
3) 군 가산제와 유사하게 출산에 대한 가산제 도입	368
부록 표 Ⅲ-72〉 정부 대책이 저출산 해결에 도움이 되는 정도 -	
4) 남녀평등한 육아참여 문화 조성	370
〈부록 표 Ⅲ-73〉 정부 대책이 저출산 해결에 도움이 되는 정도 -	
5) 양육을 지지하는 육아친화적 문화 조성	372
〈부록 표 Ⅲ-74〉 정부 대책이 저출산 해결에 도움이 되는 정도 -	
6) 육아인프라 확대	374

1. 서론

가. 연구목적 및 필요성

- 2023년 합계 출산율 0.72로 지속해서 출산율 감소현상을 보이며, 극심한 저출산 현상을 보이고 있음.
- 최근 저출산 대응을 둘러싼 다양한 원인분석 연구들이 있어왔으며, 본 연구에서는 만25세 이상 49세 이하의 대한민국 국민 2,011명을 대상으로 결혼·출산에 대한 인식 및 다양한 육아지원제도 등에 대한 인식, 정부정책에 대한 인식 등을 살펴보기 위해 조사를 실시하였음.

나. 설문 조사

- 만25세 이상 49세 이하 대한민국 국민 2,000명 대상 조사를 목표로 2024년 2월 주민등록인구통계 기준으로 해당연령의 인구를 성별, 연령별, 17개 시도별로 모집단의 인원수를 파악하여 그 비율로 표집하였음.
- 조사 내용은 결혼에 대한 인식, 출산 및 자녀양육에 대한 인식, 자녀 돌봄에 대한 의견, 일·가정(생활) 양립 인식, 정부정책에 대한 인식, 기본 배경 질문으로 구성하였음.

다. 조사 대상자 특성

- 본 조사는 만25-49세 대한민국 국민 2,000명을 목표로 표집하였으며, 최종 2,011명이 조사에 참여하였음.
 - 응답자 중 남성은 51.6%, 여성은 48.4%이며, 만25-29세는 18.9%, 30대는 36.7%, 40대는 44.3%를 차지하였음.
 - 전체 조사응답자 중 취업중인 응답자는 69.6%¹⁾, 학업중 5.4%, 구직중 15.3%, 미취업 9.7%로 나타남.

1) 취업중 응답자 비율은 69.6%로 경제활동 인구조사(2024.2)에서의 고용률(만25-49세 기준 72.3%~73.2%, 표 I-3-1 참고)와 유사한 수준임.

- 학력은 대학교 재학 이상이 75.2%, 거주지역은 대도시 44.1%, 중소도시 43.9%로 나타났음.

2. 결혼 및 출산관련 인식조사 결과

가. 결혼에 대한 인식 및 이유

- 결혼에 대해서는 70.9%가 긍정적으로 인식하였음.
 - 남성의 80.1%, 여성의 59.2%가 긍정적으로 인식하여 성별 간 차이를 나타냄.
- 결혼 의향은 '지금은 아니지만 언젠가는 하고 싶다'가 46.5%로 나타났음.
 - 남성의 55.9%, 여성의 35.7%가 '지금은 아니지만 언젠가는 하고 싶다'고 응답하여, 성별 간 차이를 나타냄.
- 결혼하지 않은 이유는 '적당한 상대를 만나지 못했기 때문에'라는 응답에 가장 높은 동의(78.2%)를, '결혼에 필요한 자금을 더 모은 다음에 하려고'라는 응답에 그 다음으로 높은 동의(75.5%)를 나타냈음.
- 결혼 의향이 없는 이유는 '결혼에 따른 가사, 출산, 자녀양육, 가족부양 등 역할에 대한 부담 때문에'라는 응답에 가장 높은 동의(91.2%)를, '결혼의 필요성을 느끼지 못하기 때문에'에 그 다음으로 높은 동의(88.8%)를 나타냈음.

나. 출산 및 자녀 양육에 대한 인식 및 이유

- 자녀의 필요성에 대한 긍정 비율(매우 그렇다+그렇다)은 61.6%로 나타남.
 - 남성의 69.7%, 여성의 51.9%가 긍정응답을 나타내어, 성별 간 차이를 보임.
- 무자녀 응답자 대상 자녀출산 의향은 '낳을 생각이 있다' 29.7%, '아직 결정하지 못했다'가 27.3%로 나타남.
 - 남성의 41.0%가 '낳을 생각이 있다', 28.9%가 '아직 결정하지 못했다'라고 응답한 반면, 여성의 23.1%가 '낳을 생각이 있다', 26.5%가 '아직 결정하지 못했다'라고 응답하여 성별 간 차이가 있음.
- 무자녀 응답자 대상 출산의향이 없거나 결정하지 못한 이유는 1순위 기준으로, '임신, 출산, 양육이 막연히 어려울 것 같아서'가 가장 높고, '나/배우자의 나이가 많아서', '자녀양육비용이 부담될 것 같아서' 순으로 높게 나타남.

- 유자녀 응답자 대상 자녀 추가출산 의향은 ‘낳을 생각이 있다’ 10.0%, ‘아직 결정하지 못했다’가 15.4%로 나타남.
 - 남성의 13.4%가 ‘낳을 생각이 있다’, 20.7%가 ‘아직 결정하지 못했다’고 응답한 반면, 여성의 6.6%가 ‘낳을 생각이 있다’, 10.3%가 ‘아직 결정하지 못했다’라고 응답하여, 성별 간 차이가 있음.
- 유자녀 응답자 대상 출산의향이 없거나 결정하지 못한 이유는 1순위 기준 ‘자녀양육이 어렵게 느껴져서’, ‘나이가 많아서’, ‘자녀양육비용이 부담되어서’의 순으로 높게 나타나, 무자녀 응답자의 출산 의향이 없는 이유와 같게 나타남.

3. 양육 및 정책관련 인식조사 결과

가. 자녀 돌봄에 대한 의견

- 유자녀 응답자 대상 자녀양육시 기관(어린이집)이용 희망 시작 시기는 응답자의 46.0%가 자녀월령 24개월 이후, 17.5%가 12개월 미만에 어린이집에 보내기를 희망함.
- 유자녀 취업자 응답자 대상 양육 시기(자녀 월령)별 이용하기 원하는 육아지원제도를 살펴보면, 전체 평균 기준, 자녀 생후 3개월까지는 출산휴가 사용이 가장 높고, 4~18개월까지는 육아휴직 사용이 가장 높으며, 19~36개월은 육아기 근로시간 단축 비율이 가장 높으며, 만3세~초등학교 3학년까지는 시차출퇴근 및 선택근무제의 이용의향 비율이 높은 전반적인 추세를 나타냄.
 - 성별 간 선호 비율에는 약간의 차이가 있으나, 전반적 추세는 유사하게 나타남.
 - 특히, 만5세에 8.1%까지 감소된 육아휴직 비율이, 초등학교 1학년 시기에 15.1%로 증가하고, 만5세에 13.7%였던 원격근무제 이용 의향이 19.3%로 증가하여 초등학교 1학년 시기의 직접돌봄 수요가 높아짐.
- 유자녀 응답자 대상 초등학교 내 늘봄학교 이용 의향에 응답자의 77.6%가 보내기를 희망한다고 하였으며, 이 중 30.4%는 6학년까지 보내기를 희망함.
- 유자녀 응답자 대상 응답자의 61.4%가 가정방문 육아도우미를 이용할 의향이 있다고 응답하였으며, 이 중 70.0%가 하교 지원을 위한 오후 시간대에 이용하고자 하였음.

- 유아녀 응답자 대상 양육비 지출에 대한 부담은 사교육 비용에 대한 부담이 가장 높았으며, 가구소득이 낮은 응답자의 경우 문화생활·여가 비용에 대한 부담을 상대적으로 높게 보고함.

나. 일·가정(생활) 양립 관련 인식

- 전체 응답자 대상 맞벌이 가구의 일·가정 양립을 위해 필요한 사항으로는 육아를 위한 시간확보가 38.8%, 육아지원제도를 자유롭게 사용할 수 있는 직장문화가 18.3% 순으로 나타남.
- 일·가정 양립제도(육아지원제도) 활성화를 위해 필요한 조치를 살펴보았음.
 - 기업에서 가장 우선적으로 추진해야 할 조치로는 '육아휴직 등 관련 사내규정 및 제도 개선'(25.8%), '제도사용을 어렵게 하는 조직문화 개선'(21.3%)의 순으로 나타남.
 - 정부에서 가장 우선적으로 추진해야 할 조치로는 '제도사용으로 인한 급여 삭감 최소화'(25.1%), '업무 대행자에 대한 보상 지원 및 강화'(21.9%), '제도사용 불이익 조치 사업장에 대한 처벌 강화'(19.1%), '육아휴직제도 등 육아지원제도의 기간 연장'(17.3%)의 순으로 나타남.
- 전체 응답자 대상 육아 휴직을 신청하지 않는 이유에 대한 동의율(매우 동의한다+동의한다)을 살펴본 결과, '직장에서의 불이익이 염려되어서'가 89.1%로 가장 높았고, '사내 눈치 등 조직문화 영향'(87.4%), '육아휴직 기간 동안의 소득감소로 인해'(84.6%), '동료에게 폐를 끼칠까봐'(80.9%)의 순으로 나타났음.
- 유아녀 취업자 대상으로 조사한 희망하는 적정 육아휴직 급여액은 평균 266만 6천원임.
 - 적정 육아휴직급여액/월 근로소득(실수령액)*100 평균은 80.1%이었으며, 소득수준이 높을수록 소득대비 원하는 적정 육아휴직 급여 비율이 낮게 나타남.
- 전체 응답자 대상으로 육아기 근로시간 단축제도 이용증대를 위해 필요한 조치를 물었을 때, '단축업무를 대신한 동료에 대한 보상 지원 확대'(28.3%), '제도 시행 기업에 대한 지원 확대'(27.3%) 등의 순으로 조치가 필요하다고 응답함.

다. 정부정책에 대한 인식

- 전체 응답자의 90%가 저출산 문제가 심각하다고 응답하였고, 90.8%가 그간 시행해 온 저출산 정책이 효과가 없다고 응답함.
 - 결혼에 대해 부정적으로 인식하거나 자녀출산의향이 없는 집단의 경우 저출산 문제에 대한 심각성을 낮게 인식하는 경향이 있었음.
- 특정 정부대책이 저출산 해결에 도움이 되는 정도를 물었을 때, '자유로운 육아휴직제도 사용'과 '남녀평등한 육아참여 문화 조성'이 저출산 해결에 도움이 된다(매우 도움된다+도움된다)고 응답한 비율이 각각 81.9%, 77.6%로 나타남.
- 전체 응답자 대상 유자녀 가구에 대한 세제 혜택 확대에 대한 동의율은 51.5%로 나타남.
- 전체 응답자 대상 유자녀 가구 대상 혜택 정책에 대한 동의율은 '국민연금에 출산 크레딧을 확대한다' 72.1%, '다자녀 가구에게는 캠핑장 등 체육/문화/휴양시설에 예약 우선권을 줄 수 있다' 68.1%의 순으로 나타남.

I

서론

- 01 연구목적 및 필요성
- 02 연구방법
- 03 조사 대상자 특성

I. 서론

1. 연구목적 및 필요성

- 2023년 합계 출산율이 0.72로 극심한 저출산 현상을 보이고 있음.
 - 출생아 수 '23년 기준 23만명'으로, 15년 이후 매년 평균 2.7만명 수준으로 급격한 감소 추세를 지속
 - 관련조사에 따르면 미혼자 57.4%가 자녀계획이 없고, 출산장려정책 및 육아휴직제도에 대한 불만족이 40%에 달함. 또한, 자녀계획에 대한 부정적 인식 1위로는 '경제적 부담'이 66.3%로 나타남.²⁾
- 최근 저출산 대응을 둘러싼 일자리 안정, 가치관 변화, 재정 추이 등 저출산 관련 연구가 많이 수행되었음(이윤경 외, 2020, 조성호 외, 2019).
 - 2020년 제정된 '청년기본법'에 의하면 법률상 19세 이상 34세 이하의 사람을 청년으로 지정하고(청년기본법 제 3조), 청년세대는 주로 자신의 능력, 환경에 맞는 적합한 진로를 찾는 시기임(김정원·조현희·조대연, 2022).
 - 이러한 청년들의 생애주기적 시기상의 과업과 낮은 취업률, 가치관의 변화 등으로 결혼 및 출산은 청년들의 삶의 우선순위에서 미루어지고 있음.
- 기존 선행연구에서 저출산 현상의 원인을 1) 사회경제적 요인 2) 문화가치관적 요인 3) 인구학적 요인으로 나누어 고찰하고, 결혼제도와 초저출산 관련성, 가족에 대한 가치관 및 가사분담 현상 등에 대한 고찰하였음(한성민 외, 2021).
 - 사회경제학적 요인으로는 노동시장 격차와 불안정 고용증가, 높은 주택가격, 성차별적인 노동시장과 일/가정 양립 곤란, 돌봄 공백 등을 그 원인으로 분석됨.
 - 문화가치관적 요인으로는 혼인을 통한 가족구성 등 전통적 가족규범 및 제도, 삶의 중심을 결혼 및 출산보다는 자신의 노동을 중시하는 청년층의 인식과 태도 변화 등이 그 주요 원인으로 작용함.

2) Insight 기사(2023.03.16.) 직장인 40% "회사의 육아휴직 제도에 불만족"
<http://www.insightkorea.co.kr/news/articleView.html?idxno=107222>

- 또한 인구학적 요인으로는 혼인율의 지속적 하락과 혼인연령 증가, 기혼가구의 무자녀 비율 증가 등 의 원인으로 가치관 변화와 맞물려 그 원인 파악이 필요함.
- 한편 조성호 외(2020)는 일자리 안정과 출산 간의 관계에 대한 실증적인 분석을 통하여 저출산 대응 방안을 도출하기 위한 연구를 진행함.
- 그 결과 첫째자녀 출산에 있어서 소득의 증가는 출산의향과 출산을 높이는 경향이 있고, 30인 미만의 소규모 기업에 종사할 경우 출산이 낮게 나타나는 등 개인 환경적 요인과 직업 요인 등도 결혼 의향 및 출산 의향에 영향을 줄 수 있음.
- 이에 결혼유무, 자녀유무, 직업유무 등 직업이 있더라도, 그 종류에 따라 현 결혼, 자녀출산, 일·가정 양립 등에 대한 상황 및 의견이 다를 것이므로, 다양한 상황간의 비교를 통해, 일·가정양립 정책 등 저출산 대책 등 정책 현안에 대한 인식 비교가 필요함.
- 미혼, 무자녀의 결혼, 양육에 대한 인식뿐만 아니라, 부모가 된 이후 자녀 양육, 돌봄의 경험이 있는 가구를 대상으로 현재의 돌봄 육아정책에 대한 인식과 경험을 파악함.
- 자녀를 양육하면서 사용하는 다양한 육아지원제도가 있지만 여전히 돌봄의 주체가 되는 여성들이 진정한 일·가정(생활)양립을 할 수 있기 위해서 필요한 요소 등을 파악할 수 있도록 함.

2. 연구방법

가. 설문 조사

1) 조사 대상 및 규모

- 만25세 이상 49세 이하 대한민국 국민 2,011명 대상으로 온라인 인식조사를 진행하였음.
- 표집은 현재 결혼상태, 자녀출산 상태, 취업상태 등에 상관없이 연령별 인구비율 할당으로 표집함.
- 만25세 이상 49세 이하 대한민국 국민 2,000명을 대상으로 조사를 계획하였으며, 조사를 위해 2024년 2월 주민등록인구통계 기준으로 해당연령의 인구를 성

별, 연령별, 17개 시도별로 모집단의 인원수를 파악하여 그 비율로 2,000명을 할당하여 나눔(표 I-2-1, 표 I-2-2 참고).

〈표 I-2-1〉 모집단 연령별·성별 모집단 인구수

단위: 명

지역	만25-29세		만30-39세		만40-49세		합계
	남	여	남	여	남	여	
서울	380,077	415,988	711,635	711,336	702,290	716,852	3,638,178
부산	103,851	98,416	200,249	188,284	244,148	239,093	1,074,041
대구	77,494	69,454	148,899	130,472	175,681	178,974	780,974
인천	105,157	97,578	215,419	197,760	247,691	233,908	1,097,513
광주	51,634	47,421	89,405	83,583	113,228	113,960	499,231
대전	57,012	50,420	99,312	88,281	109,462	109,614	514,101
울산	38,318	28,714	74,006	62,080	91,629	86,000	380,747
세종	9,890	10,042	29,067	29,799	38,325	39,199	156,322
경기	489,260	433,011	977,034	895,781	1,149,963	1,104,857	5,049,906
강원	47,112	36,383	84,429	73,414	105,570	101,856	448,764
충북	54,745	42,955	102,303	84,480	119,268	110,724	514,475
충남	67,026	51,062	135,963	114,118	172,593	151,617	692,379
전북	51,851	43,553	89,498	82,169	125,138	119,083	511,292
전남	50,588	39,836	88,932	79,336	127,450	112,940	499,082
경북	72,837	53,764	139,990	117,199	184,902	170,419	739,111
경남	92,658	72,736	184,087	163,123	258,399	244,332	1,015,335
제주	20,159	18,146	39,407	38,284	55,040	53,148	224,184
합계	1,769,669	1,609,479	3,409,635	3,139,499	4,020,777	3,886,576	17,835,635

출처: 2024년 2월 주민등록인구통계 기준

〈표 I-2-2〉 모집단 비율에 맞춘 조사계획 표본 수

단위: 명

지역	만25-29세		만30-39세		만40-49세		합계
	남	여	남	여	남	여	
서울	43	47	80	80	79	80	409
부산	12	11	23	21	27	27	121
대구	9	8	17	15	20	20	89
인천	12	11	24	22	28	26	123
광주	6	5	10	9	13	13	56
대전	6	6	11	10	12	12	57
울산	4	3	8	7	10	10	42
세종	1	1	3	3	4	4	16
경기	55	49	110	100	129	124	567
강원	5	4	10	8	12	11	50
충북	6	5	12	10	13	12	58
충남	8	6	15	13	19	17	78
전북	6	5	10	9	14	13	57
전남	6	5	10	9	14	13	57
경북	8	6	16	13	21	19	83
경남	10	8	21	18	29	27	113
제주	2	2	4	4	6	6	24
합계	199	182	384	351	450	434	2,000

2) 조사 내용

- 조사 내용은 결혼에 대한 인식, 출산 및 자녀양육에 대한 인식, 자녀 돌봄에 대한 의견, 일·가정(생활) 양립 인식, 정부정책에 대한 인식, 기본 배경질문 항목으로 나뉨(표 I-2-3 참고).
 - 결혼에 대한 인식 영역에서는 결혼에 대한 인식, 결혼 의향, 하지 않는 이유, 조건변화에 따른 결혼의향 정도 등을 질문하였음.
 - 출산 및 자녀양육에 대한 인식 영역에서는 자녀 출산에 대한 인식, 자녀 출산 의향 없는 이유, 조건 변화에 따른 자녀 출산 의향 등을 질문하였음.

- 자녀 돌봄에 대한 인식 영역에서는 희망하는 기관보육시기, 초등돌봄 이용의향, 가정방문돌보미 이용의향 및 형태, 자녀연령 시기별 선호 육아지원제도, 자녀양육비 부담정도 등을 질문하였음.
- 일·가정(생활) 양립 인식 영역에서는 일·가정양립만족도, 일·가정양립위해 필요한 것, 육아기 근로단축제도관련 질문, 일·가정(생활)양립 활성화를 위해 기업, 정부에서 해야 할 조치 등을 질문하였음.
- 정부정책에 대한 인식 영역에서는 저출산 문제 심각성 인식정도, 자녀를 양육가구에 대한 혜택 지원에 대한 인식, 저출산 대책 정책별 도움정도 등을 질문하였음.

〈표 I-2-3〉 조사 내용

구분	조사 내용
I. 결혼에 대한 인식	결혼에 대한 인식, 결혼 의향, 이유, 결혼에 필요한 자금, 데이트앱 이용경험, 이유, 결혼의향 조건 등
II. 출산 및 자녀양육에 대한 인식	자녀에 대한 인식, 이상 자녀수, 자녀출산 계획, 계획 자녀 수, 시기 등, 자녀출산 의향 없는 이유, 자녀 출산 조건 등, 입양에 대한 인식
III. 자녀 돌봄에 대한 의견	희망 기관보육시기, 초등돌봄 이용의향, 가정방문돌보미 이용의향 및 형태, 선호 연령대, 외국인 돌봄 인력 이용의향 등, 자녀연령 시기별 선호 육아지원제도, 자녀 출산 후 근로의향, 돌봄서비스 이용경험 및 만족도, 자녀양육비부담정도
IV. 일·가정(생활) 양립 관련 인식	일·가정(생활)양립만족도, 일·가정(생활)양립위해 필요한 것, 육아휴직 미신청이유, 육아휴직 적정금액, 배우자출산휴가 및 난임치료휴가 현행기간에 대한 의견, 가족돌봄휴가, 육아기 근로단축제도관련 질문, 일·가정(생활)양립 활성화를 위해 기업, 정부에서 해야할 조치
V. 정부정책에 대한 인식	저출산 문제 심각성 인식정도, 현재까지의 저출산정책 효과성 인식, 자녀를 양육하는 가정에 혜택 지원, 저출산 대책 정책별 도움정도 등
기본 배경질문	지역, 혼인상태, 자녀유무, 자녀수, 가족구성, 본인(배우자)취업유무, 본인(배우자)최종학력, 본인(배우자)종사상지위, 본인(배우자) 소득, 가구소득 등

나. 자문 및 검토

- 설문내용 검토를 위해 출산 및 육아 관련 연구자를 대상으로 설문문항에 대한 자문 및 검토를 실시하였음.

3. 조사 대상자 특성

- 한국리서치 MS 패널을 이용한 조사로서, 취업률, 최종학력 등을 중심으로 조사대상의 특성을 모집단과 비교하여 살펴봄.
 - 경제활동 여부
 - 경제활동인구조사 항목과 본 조사의 항목이 상이하지만, 경제활동조사의 고용률과 본 조사의 취업중과 학업중을 더한 비율을 같은 개념으로 확인해볼 수 있음.
 - 경제활동인구조사의 20대, 30대, 40대 고용률을 본 조사의 취업중+학업중의 비율과 비교해 본 결과, 유사한 비율로 나타나는 것을 확인하였음.

〈표 I-3-1〉 경제활동 인구조사에서의 만25-49세 고용률

단위: 천명, %

연령	2024.02 경제활동 인구조사		
	인구	취업자	고용률
만25-29세	3,468	2,508	72.3
만30-39세	6,792	5,372	79.1
만40-49세	7,874	6,159	78.2

자료: 통계청. 경제활동인구조사(2024년 2월 기준). https://kosis.kr/statHtml/statHtml.do?orgId=101&tblId=DT_1DA7002S&conn_path=I3 (2024. 5. 30. 인출)

〈표 I-3-2〉 본 조사에서의 20-40대 취업+학업자 비율

단위: 명, %

연령	취업+학업자 비율				전체	취업+학업자 비율
	취업중	학업중	구직중	미취업		
만25-29세	212	52	99	19	382	69.1
만30-39세	543	19	98	79	739	76.0
만40-49세	646	37	111	97	891	76.7

자료: 본 연구의 취업중, 학업중 비율 구함.

- 교육수준
 - 2020년 인구주택총조사에서 만25-49세의 최종학력 비율과 비교해 본 결과 본 연구의 경우 대학교 졸업 이하의 비율은 75.2%로 인구주택 총조사의 64.9%보다 높았고, 대학원 재학이상의 비율도 4%p 가량 높아 웹조사의 특성상 학력은 인구모집단에 비해 다소 높은 편으로 나타나 감안할 필요가 있음.

- 하지만, 인구주택총조사 기준으로도 최종학력 대학교 졸업 이상인 경우가 73% 이상으로 대다수이며, 본 연구 결과해석에서 영향을 주는 변수가 아닌 것으로 보임.

〈표 I-3-3〉 인구주택총조사에서의 최종학력별 비율

단위: %(명)

구분	고등학교 졸업 이하	대학교 졸업 이하 (고등학교 졸업 이상)	대학원 재학 이상	계
만25-29세	17.5	77.2	5.4	100.0
만30-34세	16.5	75.6	8.0	100.0
만35-39세	22.4	68.8	8.8	100.0
만40-44세	30.1	61.0	8.9	100.0
만45-49세	44.7	47.1	8.2	100.0
평균	27.2	64.9	7.9	100.0
본 연구의 만25-49세	12.5(251)	75.2(1,513)	12.3(247)	100.0

자료: 통계청(2020). 2020 인구주택총조사보고서-제1권 기본항목. 통계청, pp. 28-31. 통계청 홈페이지>온라인간행물>인구>인구주택총조사보고서 <https://kosis.kr/search/search.do> (2024. 5. 30. 인출)

II

결혼 및 출산관련 인식조사 결과

- 01 응답자 특성
- 02 결혼에 대한 인식
- 03 출산 및 자녀양육에 대한 인식

II. 결혼 및 출산관련 인식조사 결과

1. 응답자 특성

- 본 조사는 만25-49세 대한민국 국민 2,000명을 목표로 표집하였으며 최종 2,011명이 조사에 참여하였음.
 - 응답자 중 남성은 51.6%, 여성은 48.4%이며, 만25-29세 응답자 18.9%, 30대는 36.7%, 40대는 44.3%를 차지하였음.
 - 전체 조사응답자 중 취업중인 응답자는 69.6%³⁾, 학업중 5.4%, 구직중 15.3%, 미취업 9.7%로 나타남.
 - 학력은 대학교 재학 이상 75.2%, 거주지역은 대도시 44.1%, 중소도시 43.9%로 나타났음.
- 본 연구의 조사결과는 2024년 2월 주민등록인구통계 기준 만 25세~29세의 대한민국 국민의 성별, 연령별, 지역별 비율을 고려하여 표집하였고, 최종 표집된 응답자에 대하여 동일한 기준으로 가중치를 적용하여 분석하였음.

〈표 II-1-1〉 응답자 특성

단위: (명), %

구분	사례수	비율	구분	사례수	비율
전체	(2,011)	100.0	응답자 성별*연령		
응답자 성별			만25~29세 남성	(200)	9.9
남성	(1,037)	51.6	만25~29세 여성	(181)	9.0
여성	(974)	48.4	만30~39세 남성	(384)	19.1
응답자 연령			만30~39세 여성	(354)	17.6
만25~29세	(381)	18.9	만40~49세 남성	(453)	22.5
만30~39세	(738)	36.7	만40~49세 여성	(438)	21.8

3) 취업중 응답자 비율은 69.6%로 경제활동 인구조사(2024.2)에서의 고용률(만25-49세 기준 72.3%~73.2%, 표 I-3-1 참고)와 유사한 수준임.

구분	사례수	비율	구분	사례수	비율
만40-49세	(892)	44.3	맞벌이 여부	.	.
응답자 학력	.	.	맞벌이 가구	(594)	29.5
고등학교 졸업 이하	(251)	12.5	외벌이 가구	(424)	21.1
대학교 재학 이상	(1,513)	75.2	기타(미혼)	(994)	49.4
대학원 재학 이상	(247)	12.3	취업유무	.	.
거주지역	.	.	취업중	(1,401)	69.6
대도시	(887)	44.1	학업중	(108)	5.4
중소도시	(884)	43.9	구직중	(307)	15.3
농어촌	(241)	12.0	미취업	(195)	9.7
월평균 가구소득	.	.	본인 소득	.	.
200만원 미만	(145)	7.2	본인 소득 없음	(610)	30.4
200만원 이상 400만원 미만	(593)	29.5	200만원 미만	(120)	6.0
400만원 이상 700만원 미만	(741)	36.8	200만원 이상 300만원 미만	(379)	18.8
700만원 이상 900만원 미만	(297)	14.8	300만원 이상 400만원 미만	(389)	19.3
900만원 이상	(236)	11.7	400만원 이상	(512)	25.5

2. 결혼에 대한 인식

가. 결혼에 대한 전반적인 생각

- ‘결혼에 대한 전반적인 생각’에 대한 문항은 응답자 전체(n=2,011)가 응답하였음.
- 만25-49세 남녀 전체 대상 질문한 결과, 결혼에 대한 긍정적 인식은 70.9%로 높게 나타났고, 부정적 인식은 29.1%로 나타남.
 - 성별 간 차이가 나타났는데, 긍정적 인식의 경우 남성은 77.2%, 여성은 64.2%로 남성이 여성보다 결혼에 대한 긍정적 인식이 높음.
 - 만25-29세 여성 집단의 결혼에 대한 긍정적 인식이 59.2%로 가장 낮고, 만 30-39세 남성 집단의 결혼에 대한 긍정적 인식이 80.1%로 가장 높음.
 - 본인소득이나 가구소득이 높은 경우 결혼에 대한 긍정적 인식도 높은 경향이 있음.
 - 자녀 출산 의향 있는 경우 결혼 긍정적 인식이 88.9%, 낳지 않을 생각인 경우 긍정적 인식이 42.5%로 낮게 나타나 차이가 나타남.

〈표 II-2-1〉 결혼에 대한 전반적인 생각

단위: %(명), 점

전체	부정응답			긍정응답			계	사례수	평균
	매우 부정적이다	부정적이다	부정 응답함	긍정적이다	매우 긍정적이다	긍정 응답함			
전체	5.8	23.3	29.1	58.2	12.7	70.9	100.0	(2,011)	2.8
응답자 성별									
남성	3.9	18.8	22.8	61.6	15.6	77.2	100.0	(1,037)	2.9
여성	7.7	28.1	35.8	54.6	9.5	64.2	100.0	(974)	2.7
t									7.1***
응답자 성별×연령대									
만25-29세 남성	6.0	25.7	31.7	53.2	15.0	68.3	100.0	(200)	2.8
만25-29세 여성	12.0	28.8	40.8	51.3	8.0	59.2	100.0	(181)	2.5
만30-39세 남성	3.6	16.3	19.9	65.0	15.1	80.1	100.0	(384)	2.9
만30-39세 여성	9.4	24.2	33.6	52.8	13.6	66.4	100.0	(354)	2.7
만40-49세 남성	3.3	17.9	21.2	62.4	16.4	78.8	100.0	(453)	2.9
만40-49세 여성	4.6	31.0	35.6	57.5	6.9	64.4	100.0	(438)	2.7
F									12.7***(a)
자녀 유무									
미혼 무자녀	9.3	34.8	44.0	49.3	6.7	56.0	100.0	(939)	2.5
기혼 무자녀	2.0	11.3	13.3	69.3	17.4	86.7	100.0	(294)	3.0
기혼 유자녀	2.4	12.9	15.3	65.4	19.3	84.7	100.0	(723)	3.0
기타 유자녀	10.8	29.1	39.8	56.5	3.7	60.2	100.0	(55)	2.5
F									80.3***(a)
본인 소득									
본인 소득 없음	7.4	26.2	33.6	56.3	10.2	66.4	100.0	(610)	2.7
200만원 미만	5.8	24.2	29.9	58.4	11.7	70.1	100.0	(120)	2.8
200만원 이상	7.1	26.9	34.0	56.0	10.0	66.0	100.0	(379)	2.7
300만원 미만									
300만원 이상	5.4	25.3	30.6	55.5	13.8	69.4	100.0	(389)	2.8
400만원 미만									
400만원 이상	3.1	15.6	18.7	64.3	17.0	81.3	100.0	(512)	3.0
F									11.8***(a)
월평균 가구소득									
200만원 미만	13.2	32.3	45.5	46.2	8.3	54.5	100.0	(145)	2.5
200만원 이상	8.8	27.5	36.2	54.1	9.6	63.8	100.0	(593)	2.7
400만원 미만									
400만원 이상	4.5	21.3	25.8	62.0	12.3	74.2	100.0	(741)	2.8
700만원 미만									
700만원 이상	2.0	18.3	20.4	64.5	15.2	79.6	100.0	(297)	2.9
900만원 미만									
900만원 이상	2.6	19.9	22.4	56.3	21.3	77.6	100.0	(236)	3.0
F									16.8***(a)
자녀 계획									
날을 생각이 있다	1.2	9.9	11.1	67.4	21.4	88.9	100.0	(405)	3.1
날지 않을 생각이다	17.0	40.5	57.5	40.1	2.4	42.5	100.0	(370)	2.3
미정	5.5	36.8	42.3	53.6	4.0	57.7	100.0	(469)	2.6
F									152.2***(a)

주: 평균은 '매우 부정적이다' 1점~'매우 긍정적이다' 4점으로 평정한 결과임.

*** p < .001

[그림 II-2-1] 결혼에 대한 전반적인 생각 긍정 비율(성별×연령대)

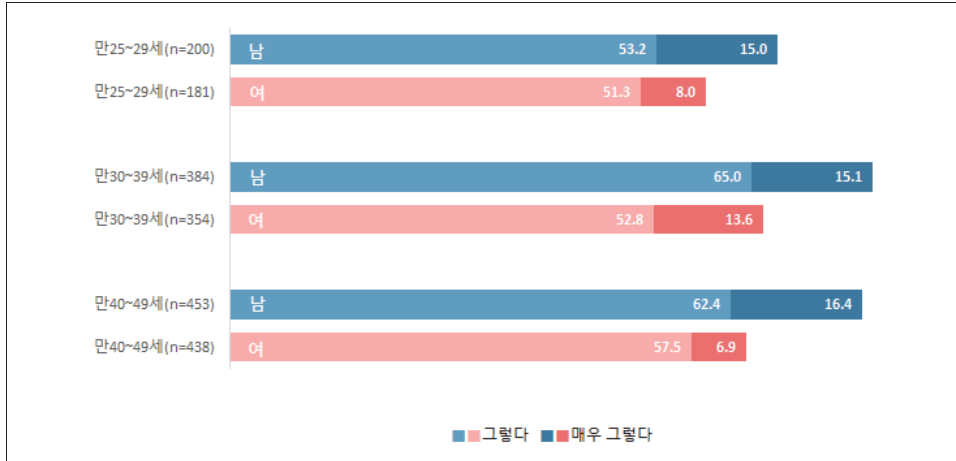

나. 결혼 의향

1) 결혼 의향

- '결혼에 대한 의향'에 대한 문항은 미혼 응답자(n=956)가 응답하였음.
- 미혼 응답자에게 결혼 의향을 질문한 결과, '지금은 아니지만 언젠가는 하고 싶다'가 46.5%로 가장 높고, '나중에도 하고 싶지 않다'가 22.8%, '생각해 본 적이 없다'가 16.3%, '구체적으로 계획하고 있다'가 3.7%로 나타남.
 - 남성의 경우 '언젠가는 하고 싶다'가 55.9%, '나중에도 하고 싶지 않다'가 13.3%인 반면, 여성의 경우 '언젠가는 하고 싶다'가 35.7%, '나중에도 하고 싶지 않다'가 33.7%로 남녀 간에 큰 차이를 보임.
 - 결혼에 대해 긍정적 인식을 가지고 있는 미혼 응답자 중에선 '나중에도 하고 싶지 않다'가 4.5%인 반면, 결혼에 대한 부정적 인식을 가지고 있는 미혼 응답자 중에선 '나중에도 하고 싶지 않다'가 46.1%를 차지해 큰 차이를 보임.
 - 가구소득이 높은 경우 결혼의향이 높은 경향이 나타났으며, 본인 소득 400만원 이상인 경우 '구체적으로 계획하고 있다' 비율이 7.1%로 높은 경향이 있음.

〈표 II-2-2〉 결혼 의향

단위: %(명)

미혼	지금 하고 싶다	지금은 아니지만 언젠가는 하고 싶다	나중에도 하고 싶지 않다	생각해 본 적이 없다/ 잘 모르겠다	결혼을 구체적으로 계획하고 있다	계	사례수
전체	10.8	46.5	22.8	16.3	3.7	100.0	(956)
응답자 성별							
남성	12.6	55.9	13.3	14.7	3.5	100.0	(510)
여성	8.7	35.7	33.7	18.1	3.8	100.0	(446)
X ² (df)	68.953(4)***						
응답자 성별×연령대							
만25~29세 남성	7.1	62.5	13.1	11.3	6.0	100.0	(185)
만25~29세 여성	8.3	44.5	32.5	10.8	3.8	100.0	(154)
만30~39세 남성	11.6	60.3	11.6	14.1	2.4	100.0	(162)
만30~39세 여성	8.3	34.5	35.1	16.5	5.6	100.0	(145)
만40~49세 남성	19.6	44.3	15.3	19.0	1.8	100.0	(163)
만40~49세 여성	9.6	27.5	33.6	27.3	2.0	100.0	(147)
X ² (df)	117.781(20)***						
본인 소득							
본인 소득 없음	5.8	47.9	22.5	20.7	3.1	100.0	(326)
200만원 미만	11.8	47.5	16.9	22.1	1.7	100.0	(59)
200만원 이상	12.5	45.7	28.5	11.2	2.2	100.0	(231)
300만원 미만	14.2	46.0	22.4	13.2	4.1	100.0	(196)
400만원 미만	14.1	44.8	17.5	16.0	7.6	100.0	(143)
X ² (df)	36.840(16)**						
월평균 가구소득							
200만원 미만	4.5	47.4	17.2	28.2	2.7	100.0	(110)
200만원 이상	10.6	46.8	26.4	13.7	2.5	100.0	(404)
400만원 미만	11.6	43.7	22.5	17.8	4.5	100.0	(267)
400만원 이상	14.3	48.3	15.7	16.8	4.8	100.0	(83)
700만원 미만	13.0	50.6	21.5	8.6	6.4	100.0	(93)
X ² (df)	31.873(16)*						
결혼에 대한 생각							
부정적	1.9	25.7	46.1	26.0	0.2	100.0	(421)
긍정적	17.7	62.9	4.5	8.6	6.3	100.0	(535)
X ² (df)	372.205(4)***						
자녀 계획							
낳을 생각이 있다	27.8	61.7	2.5	1.1	6.8	100.0	(276)
낳지 않을 생각이다	2.3	24.8	55.4	16.5	1.1	100.0	(266)
미정	4.3	51.0	14.8	26.9	3.0	100.0	(396)
X ² (df)	416.757(8)***						

* p < .05, ** p < .01, *** p < .001

[그림 II-2-2] 결혼 의향(성별x연령대)

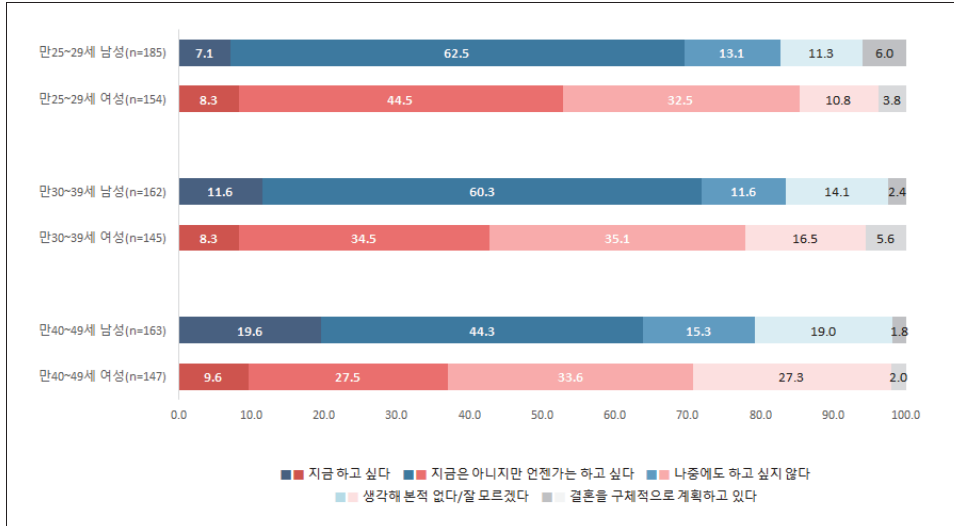

2) 결혼 의향은 있지만 미혼인 이유

- 미혼 중 결혼 의향에서 ‘지금하고 싶다’ 또는 ‘지금 아니지만 언젠가는 하고 싶다’에 응답한 응답자를 대상(n=547)으로 질문하였음.
- 결혼 의향이 있지만 결혼하지 않은 이유 중 주어진 응답에 대한 동의여부를 질문함.
 - ‘적당한 상대를 만나지 못했기 때문에’라는 이유에 동의 비율 78.2%, ‘결혼에 필요한 자금을 더 모은 다음에 하려고’라는 이유에 동의 비율 75.5%, ‘결혼 후 일상생활이나 역할의 변화에 대한 불안감 때문에’라는 이유에 동의 비율 54.2%로 나타남.
 - 반면, ‘지금은 다른 일(학업이나 직업 등)에 더 열중하고 싶어서’라는 이유에 동의비율 45.9%, ‘아직은 일자리를 찾지 못했기 때문에’라는 이유에 동의 비율 35.8%로 동의비율이 낮은 편으로 나타남.

〈표 II-2-3〉 결혼 의향이 있으나 현재 미혼인 이유 - 각 이유에 동의하는 비율

단위: (명), %

구분	사례수	전체	응답자 성별×연령대						X ² (df)
			만25-29세		만30-39세		만40-49세		
			남성 (n=128)	여성 (n=81)	남성 (n=117)	여성 (n=62)	남성 (n=104)	여성 (n=54)	
적당한 상대를 아직 만나지 못했기 때문에	(547)	78.2	78.9	67.8	78.7	80.6	81.8	81.4	6.410(5)
아직은 일자리를 찾지 못했기 때문에	(547)	35.8	57.6	43.8	36.8	27.6	18.2	13.0	57.406(5)***
지금은 다른 일(학업이나 직업 등)에 더 열중하고 싶어서	(547)	43.0	64.0	57.0	40.4	40.5	20.3	24.2	60.025(5)***
결혼에 필요한 자금을 더 모은 다음에 하려고	(547)	75.5	92.8	80.7	82.1	67.6	70.3	31.4	85.107(5)***
결혼 후 일상생활이나 역할의 변화에 대한 불안감 때문에	(547)	54.2	51.5	65.1	52.0	58.3	48.0	55.5	6.660(5)

〈그림 II-2-3〉 결혼 의향 있으나 현재 미혼인 이유(전체)

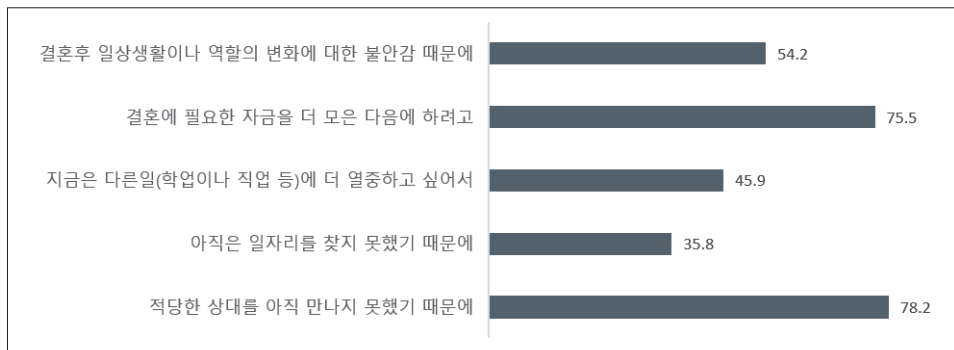

- 결혼할 의향이 있지만 미혼인 이유 중 주어진 문구에 대한 동의 비율에 성별×연령대의 차이가 크게 나타난 부분을 그림으로 나타냄.
- 결혼 의향이 있으나 미혼인 이유 중 만25-29세 남성의 경우 ‘아직은 자리를 찾지 못했기 때문에’에 동의하는 비율이 57.6%로 높게 나타났으나, 연령이 높아질수록 낮고, 각 연령에서도 여성이 남성에 비해 낮게 나타남.
- 결혼 의향이 있으나 미혼인 이유 중 ‘결혼 후 일상생활이나 역할의 변화에 대한 불안감 때문에’는 만25-29세 여성의 경우 동의비율이 65.1%로 가장 높았으며, 각 연령대에서 여성의 동의 비율이 남성보다 높게 나타남.

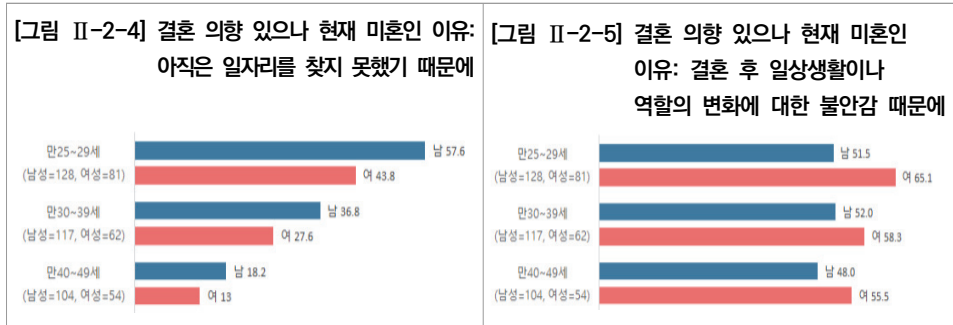

- ‘결혼에 필요한 자금’은 결혼할 의향이 있으나, 결혼하지 않은 이유로 ‘결혼에 필요한 자금을 더 모은 다음에 하려고’라는 이유에 동의한 응답자(n=413)에게만 질문하였음.
- 그 결과 ‘결혼에 필요한 자금을 더 모은 다음에 결혼하려고’에 동의한 응답자는 주택마련 자금은 평균 2억 4천만원 정도, 그 외 결혼비용으로 평균 7천 870만원 정도가 필요하다고 응답함.
- 연령이 높을수록, 남성이 여성보다 결혼에 필요한 자금을 높게 인식하고 있었음.
- 결혼에 대한 부정적 인식을 가지고 있는 응답자는 주택자금을 평균 2억 9천 700만원, 그 외 결혼비용 평균 8천 900만원 정도로 인식하고 있어, 결혼에 긍정적 인식을 가진 응답자에 비해 결혼비용을 더 높게 인식함.

〈표 II-2-4〉 결혼에 필요한 자금

단위: %(명), 만원

자금을 모은 후 결혼 원함	주택마련 자금					그 외 결혼비용					계	
	1억 미만	1억 이상 2억 미만	2억 이상 3억 미만	3억 이상	평균	3천 미만 만원	3천 만원 이상 5천 만원 미만	5천 만원 이상 1억 미만	1억 이상	평균		
전체	20.5	27.7	17.2	34.6	23,986.7	12.1	17.7	38.0	32.1	7867.2	100.0	(413)
응답자 성별												
남성	15.3	28.1	19.9	36.8	25,533.6	11.5	15.6	37.5	35.4	8582.1	100.0	(288)
여성	32.5	27.0	11.0	29.4	20,412.2	13.5	22.7	39.1	24.6	6215.1	100.0	(125)
t					2.1*					2.8**		
응답자 성별×연령대												

자금을 모은 후 결혼 원함	주택마련 자금					그 외 결혼비용					계	
	1억 미만	1억 이상 2억 미만	2억 이상 3억 미만	3억 이상	평균	3천 만원 미만	3천 만원 이상 5천 만원 미만	5천 만원 이상 1억 미만	1억 이상	평균		
만25-29세 남성	17.7	39.5	17.7	25.1	20,620.4	11.1	18.4	41.3	29.2	6683.8	100.0	(119)
만25-29세 여성	33.0	29.9	13.3	23.8	15,559.3	18.0	17.5	40.8	23.7	5898.8	100.0	(66)
만30-39세 남성	13.6	23.8	19.8	42.8	26,219.0	10.4	15.6	35.4	38.6	8013.0	100.0	(96)
만30-39세 여성	38.0	26.2	9.7	26.1	23,249.6	11.9	30.6	38.3	19.2	6166.2	100.0	(42)
만40-49세 남성	13.6	15.0	23.4	48.0	32,615.4	13.7	10.9	34.2	41.1	12405.3	100.0	(73)
만40-49세 여성	17.5	17.8	5.7	59.0	32,128.3	0.0	23.5	34.9	41.6	7554.6	100.0	(17)
F					7.0***(a)					2.4*(a)		
본인 소득												
본인 소득 없음	23.1	27.7	13.5	35.7	25,606.2	13.0	16.9	35.8	34.4	8337.7	100.0	(147)
200만원 미만	34.1	15.4	15.8	34.8	22,687.4	15.7	27.5	22.0	34.7	10337.0	100.0	(32)
200만원 이상 300만원 미만	23.6	31.8	18.8	25.8	20,300.6	12.8	14.7	45.9	26.6	7558.7	100.0	(101)
300만원 이상 400만원 미만	15.8	27.8	23.0	33.4	21,511.9	10.6	19.7	40.1	29.5	7017.8	100.0	(75)
400만원 이상	7.0	27.5	17.1	48.4	30,170.0	8.7	17.3	36.1	37.9	6936.3	100.0	(58)
F					2.5*(a)					0.9(a)		
결혼에 대한 생각												
부정적	19.8	20.1	19.1	40.9	29,732.0	12.2	15.6	30.0	42.1	8923.2	100.0	(90)
긍정적	20.7	29.9	16.7	32.8	22,380.6	12.1	18.3	40.2	29.3	7571.9	100.0	(323)
t					2.3*					1.2		

주: 만40-49세 여성의 경우 등 30사례가 되지 않는 그룹에 대해서는 해석 시 주의할 필요가 있음.

* p < .05, ** p < .01, *** p < .001

3) 결혼 의향 없는 이유

- 미혼 응답자 중 결혼 의향에서 '나중에도 하고 싶지 않다', '생각해 본 적이 없다'에 응답한 응답자(n=374)를 대상으로 질문하였음.
- 결혼하고 싶지 않은 이유 중 주어진 응답에 대한 동의 여부를 질문하였는데, 결혼에 따른 역할에 대한 부담감 때문에(91.2%), 결혼의 필요성을 느끼지 못하기 때문에(80.8%) 대한 동의율이 높게 나타남.

[그림 II-2-6] 결혼 의향이 없는 이유

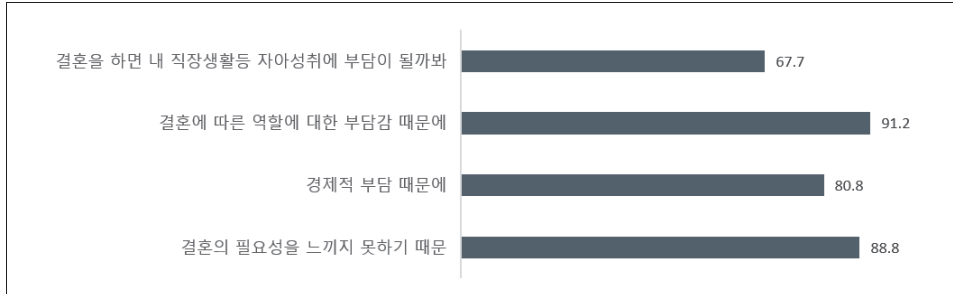

- 모든 항목에 응답자 성별×연령대 변수에 따라 큰 차이가 나타남(그림 II-2-7~II-2-10 참고).
- 대부분 항목별 소득 수준은 차이가 나타나지 않고, 결혼 인식에 부정적인 응답자, 자녀 출산에 부정적인 응답자가 각 응답에 동의율 높음.
- 결혼식 비용, 신혼집 마련, 혼수 준비 등 경제적인 부담 때문의 경우 직장유형 별로 차이가 나타남(부록 표 II-11 참고).

<표 II-2-5> 결혼 의향이 없는 이유 - 각 이유에 동의하는 비율

단위: (명), %

구분	사례 수	전체	응답자 성별×연령대						X ² (df)
			만25-29세		만30-39세		만40-49세		
			남성 (n=45)	여성 (n=67)	남성 (n=42)	여성 (n=75)	남성 (n=56)	여성 (n=89)	
결혼의 필요성을 느끼지 못하기 때문에	(374)	88.8	82.2	92.7	83.3	95.9	84.0	88.6	9.384(5)
결혼식 비용, 신혼집 마련, 혼수 준비 등 경제적인 부담 때문에	(374)	80.8	84.7	77.9	95.2	84.1	87.5	67.3	18.821(5)**
결혼에 따른 가사, 출산, 자녀양육, 가족부양 등 역할에 대한 부담 때문에	(374)	91.2	88.8	97.0	83.3	97.3	92.9	85.3	13.774(5)*
결혼을 하면 내 직장생활 등 자아성취에 부담이 될까봐	(374)	67.7	66.4	85.6	59.6	86.8	50.0	54.0	38.598(5)***

주: '그렇다' 응답 비율임.

* p < .05, ** p < .01, *** p < .001

- 결혼 의향이 없는 각 이유에 대한 동의 비율에 성별×연령대의 차이가 나타났음.
- 결혼 의향이 없는 이유 중 '결혼의 필요성을 느끼지 못하기 때문에'에 대한 동의

비율은 여성응답자가 높았고, ‘결혼식 비용, 신혼집 마련, 혼수 준비 등 경제적인 부담 때문에’에 대한 동의 비율은 남성응답자가 높게 나타남.

- 결혼 의향이 없는 이유 중 ‘결혼에 따른 가사, 출산, 자녀양육, 가족부양 등 역할에 대한 부담 때문에’에 대한 동의 비율은 20-30대는 여성이, 40대는 남성이 더 높게 나타남.
- 결혼 의향이 없는 이유 중 ‘결혼을 하면 내 직장생활 등 자아성취에 부담이 될까봐’에 대한 동의 비율은 20-30대는 여성 응답자가 남성 응답자보다 20%p 이상 높아 차이가 났으나, 40대는 20-30대보다 낮았고, 남녀차이도 크지 않음.

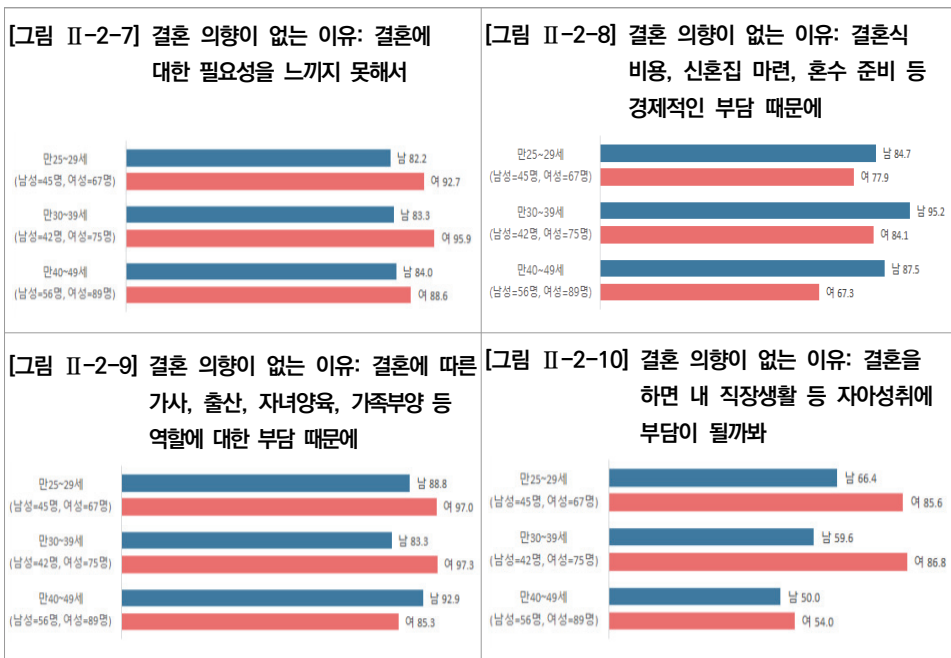

4) 조건 변화에 따른 결혼 의향 여부

- 조건 변화에 따른 결혼 의향 여부는 미혼 응답자 대상(n=374)으로 질문하였음.
- ‘주거비용을 마련할 수 있다면’, ‘만족할만한 일자리를 갖고 있다면’, ‘결혼 비용에 대한 지원이 있다면’, ‘결혼 후 결혼 전보다 제도적 혜택이 많다면’, ‘결혼 후에도 일에 열중할 수 있다면’, ‘정말 좋은 사람을 만난다면’의 조건이 갖춰질 경우 결혼 의향에 대해 물어, ‘매우 그렇다+그렇다’ 긍정 비율을 구하였음.

- ‘정말 좋은 사람을 만난다면’의 경우 결혼할 의향에 긍정적 응답자가 91.0%, ‘결혼 후에도 일에 열중할 수 있다면’의 경우 결혼할 의향에 긍정적 응답자가 76.6%, ‘만족할만한 일자리를 갖고 있다면’의 경우 결혼할 의향에 결혼할 의향에 긍정적 응답자가 75.8%로 높은 편으로 나타남.

[그림 II-2-11] 조건 변화에 따른 결혼 의향 여부 - 긍정 비율

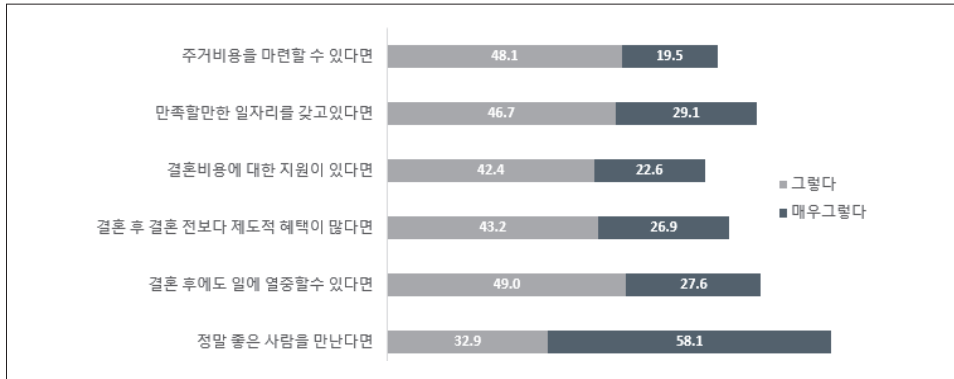

- 성별에 따른 차이를 살펴보면, 성별에 따른 큰 차이 없이 높은 긍정비율을 나타낸 ‘정말 좋은 사람을 만난다면’을 제외하고, 미혼남성의 경우 ‘만족할 만한 일자리가 있다면’, 미혼여성의 경우 ‘결혼 후에도 일에 열중할 수 있다면’의 긍정비율이 가장 높게 나타남.
- 또한, 모든 영역에서 남성의 긍정비율이 높게 나타나는데, 이는 결혼에 대한 인식 자체가 남성이 높기 때문으로 해석되며, 결혼에 대해 긍정적으로 인식하는 응답자가, 조건에 따른 결혼의향도 높게 나타남.
- 취업에 따른 차이를 살펴보면, 미취업 그룹의 경우 ‘정말 좋은 사람을 만난다면’을 제외한 모든 응답에서 긍정 비율이 취업중, 학업중 그룹에 비해 낮게 나타남 (부록 표 II-17~II-22 참고).
- 미혼 응답자 대상으로 결혼 의향을 물었던 질문에서(표 II-2-2 참고) 결혼에 긍정적 답변에 해당하는 ‘지금 하고 싶다’(10.8%), ‘지금은 아니지만 언젠가는 하고 싶다’(46.5%), ‘결혼을 구체적으로 계획하고 있다’(3.7%)에 응답한 비율을 합하면 61.0%를 나타내는데, 각 조건에 따른 결혼 의향은 모든 문항에서 61.0%보다 높게 나타나, 각 조건이 있을 경우 결혼 의향이 다소 높아지는 것으로 보임.

- 각 성별×연령대 결혼 의향에서 긍정적 답변에 해당하는 응답⁴⁾이 20대 남성 75.6%, 20대 여성 56.6%, 30대 남성 74.3%, 30대 여성 48.4%, 40대 남성 65.7%, 40대 여성 39.1%로 나타나, 모든 그룹에서 각 조건이 있을 경우 결혼 의향이 높아지는 것으로 보임.

〈표 II-2-6〉 조건이 더해졌을 때 결혼 의향 - 긍정 비율

단위: (명), %, 점

구분	사례 수	전체	응답자 성별×연령대						X(df)	평균
			만25-29세		만30-39세		만40-49세			
			남성 (n=185)	여성 (n=154)	남성 (n=162)	여성 (n=145)	남성 (n=163)	여성 (n=147)		
주거비용을 마련할 수 있다면	(956)	67.6	78.7	60.6	84.1	61.4	73.6	41.9	20.8***(a)	2.8
만족할만한 일자리를 갖고 있다면	(956)	75.8	86.4	67.9	86.5	69.1	82.8	57.6	21.7***(a)	3.0
결혼 비용에 대한 지원이 있다면	(956)	65.0	79.9	58.3	77.3	58.1	68.7	42.5	19.0***(a)	2.8
결혼 후 결혼 전보다 제도적 혜택이 많다면	(956)	70.0	82.6	62.6	83.5	60.9	73.0	52.9	16.0***(a)	2.9
결혼 후에도 일에 열중할 수 있다면	(956)	76.5	82.4	79.4	82.8	75.9	75.4	61.0	4.8***(a)	3.0
정말 좋은 사람을 만난다면	(956)	91.1	91.9	91.1	94.6	86.3	92.7	89.0	2.3*(a)	3.5

주: 1) '그렇다' 와 '매우 그렇다' 응답을 합한 비율임.
 2) 평균은 '전혀 그렇지 않다' 1점~'매우 그렇다' 4점으로 평정한 결과임.
 * p < .05, *** p < .001

3. 출산 및 자녀양육에 대한 인식

가. 자녀의 필요성

1) 자녀의 필요성에 대한 응답

- 자녀의 필요성에 대한 응답은 전체 응답자 대상(n=2,011)으로 질문하였음.
- 한 가정에 자녀가 있어야 한다고 생각하는지 여부를 질문한 자녀의 필요성에 대한 응답은 전체 기준 '대체로 그렇다' 42.2%, '매우 그렇다' 18.9%로 긍정비율 총 61.1%

4) 결혼의향 질문에서 '지금 하고 싶다', '지금은 아니지만 언젠가는 하고 싶다', '결혼을 구체적으로 계획하고 있다'의 응답을 합산한 비율

로 나타남.

- 성별의 차이를 살펴보면, 남성의 69.7%, 여성의 51.9%가 자녀의 필요성에 대해 긍정적 응답을 하였음.
- 구체적으로 만30-39세 남성이 71.5%로 가장 높은 긍정비율을 보였으며, 만 25-29세 여성이 자녀의 필요성에 대한 긍정비율이 34.4%로 가장 낮게 나타남.
- 자녀 유무에 따라서는 기혼 유자녀 집단이 자녀의 필요성에 대한 응답이 80.0%로 높았고, 미혼, 기혼 무자녀의 경우는 각각 49.9%로 낮게 나타남.
- 자녀의 필요성에 대한 인식은 결혼에 대한 인식이 긍정적인 경우(74.2%), 자녀 계획이 있는 경우(87.7%)가 아닌 경우에 비해 높은 것으로 나타남.

〈표 II-3-1〉 자녀의 필요성

단위: %(명), 점

전체	부정응답			긍정응답			계	사례수	평균
	전혀 그렇지 않다	별로 그렇지 않다	부정 응답함	대체로 그렇다	매우 그렇다	긍정 응답함			
전체	9.6	29.3	38.9	42.2	18.9	61.1	100.0	(2,011)	2.7
응답자 성별									
남성	5.5	24.8	30.3	46.7	23.0	69.7	100.0	(1,037)	2.9
여성	13.9	34.1	48.1	37.2	14.7	51.9	100.0	(974)	2.5
t				-					8.9***
응답자 성별×연령대									
만25-29세 남성	5.0	28.8	33.8	48.2	18.0	66.2	100.0	(200)	2.8
만25-29세 여성	23.9	41.7	65.6	25.9	8.5	34.4	100.0	(181)	2.2
만30-39세 남성	5.5	23.0	28.5	48.1	23.4	71.5	100.0	(384)	2.9
만30-39세 여성	14.4	33.9	48.3	35.1	16.6	51.7	100.0	(354)	2.5
만40-49세 남성	5.7	24.6	30.3	44.9	24.8	69.7	100.0	(453)	2.9
만40-49세 여성	9.4	31.2	40.6	43.7	15.7	59.4	100.0	(438)	2.7
F				-					23.1***(a)
자녀 유무									
미혼 무자녀	13.9	36.2	50.1	38.2	11.6	49.9	100.0	(939)	2.5
기혼 무자녀	13.6	36.5	50.1	37.3	12.6	49.9	100.0	(294)	2.5
기혼 유자녀	2.3	17.7	20.0	48.9	31.1	80.0	100.0	(723)	3.1
기타 유자녀	10.8	25.5	36.3	45.4	18.3	63.7	100.0	(55)	2.7
F				-					87.2***(a)

II. 결혼 및 출산관련 인식조사 결과

전체	부정응답			긍정응답			계	사례수	평균
	전혀 그렇지 않다	별로 그렇지 않다	부정 응답함	대체로 그렇다	매우 그렇다	긍정 응답함			
본인 소득									
본인 소득 없음	10.1	30.7	40.9	42.6	16.6	59.1	100.0	(610)	2.7
200만원 미만	9.9	30.9	40.8	38.3	20.9	59.2	100.0	(120)	2.7
200만원 이상 300만원 미만	15.0	30.6	45.6	38.3	16.1	54.4	100.0	(379)	2.6
300만원 이상 400만원 미만	7.2	31.9	39.0	42.7	18.3	61.0	100.0	(389)	2.7
400만원 이상	6.7	24.4	31.1	44.9	24.0	68.9	100.0	(512)	2.9
F				-					7.2***(a)
결혼에 대한 생각									
부정적	21.6	49.2	70.9	24.7	4.4	29.1	100.0	(585)	2.1
긍정적	4.6	21.2	25.8	49.3	24.9	74.2	100.0	(1,426)	2.9
t				-					-21.0***
자녀 계획									
낳을 생각이 있다	1.0	11.3	12.3	56.7	30.9	87.7	100.0	(405)	3.2
낳지 않을 생각이다	34.8	49.5	84.3	14.4	1.4	15.7	100.0	(370)	1.8
미정	8.5	47.0	55.5	40.9	3.6	44.5	100.0	(469)	2.4
F				-					383.4***(a)

주: 평균은 '전혀 그렇지 않다' 1점~'매우 그렇다' 4점으로 평정한 결과임.

*** p < .001

[그림 II-3-1] 자녀의 필요성 - 긍정 비율(성별×연령대)

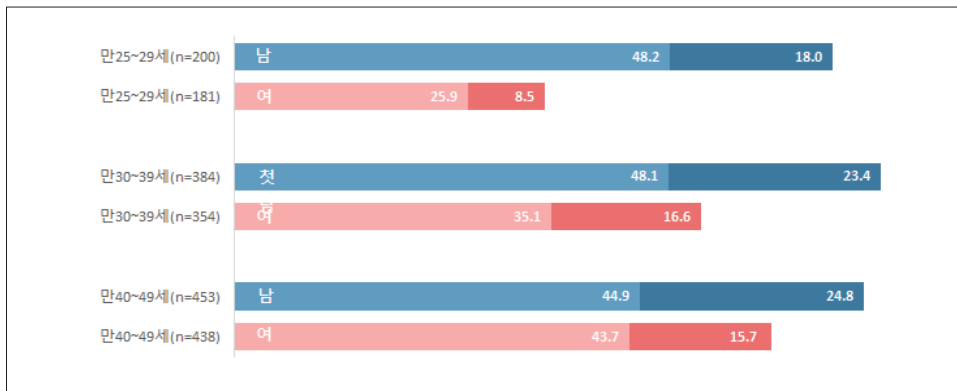

2) 이상적인 자녀수

- 이상적인 자녀수에 대하여 전체 응답자 대상(n=2,011)으로 질문하였음.
 - 2명이라고 응답한 경우가 64.8%, 1명이라고 응답한 경우가 19.4%로 가장 많았으며, 평균 1.8명을 나타냄.
 - 성별에 따라 차이를 살펴보면, 이상적인 자녀수로 남성은 1.9명, 여성은 1.7명이라고 응답하여 성별 간 차이를 나타냄.
 - 전체의 8.5%가 이상적인 자녀수를 '3명 이상'이라고 응답하였는데, 그룹별로 살펴보면, 만30-39세 남성(10.6%), 이혼/사별(16.1%), 외별이 가구(12.2%)인 경우 이상적인 자녀수가 3명 이상인 비율이 특히 높게 나타남(부록 표 II-24 참고).

〈표 II-3-2〉 이상적인 자녀 수

단위: %(명), 명

전체	0명	1명	2명	3명 이상	계	사례수	평균
전체	7.3	19.4	64.8	8.5	100.0	(2,011)	1.8
응답자 성별							
남성	4.8	17.0	68.4	9.8	100.0	(1,037)	1.9
여성	9.9	22.0	60.9	7.2	100.0	(974)	1.7
t							5.4***
응답자 성별×연령대							
만25-29세 남성	4.0	19.6	68.3	8.1	100.0	(200)	1.9
만25-29세 여성	15.1	26.5	54.6	3.8	100.0	(181)	1.5
만30-39세 남성	4.4	17.9	67.1	10.6	100.0	(384)	1.9
만30-39세 여성	10.8	20.4	62.9	5.9	100.0	(354)	1.6
만40-49세 남성	5.5	15.0	69.5	9.9	100.0	(453)	1.9
만40-49세 여성	7.1	21.4	61.9	9.6	100.0	(438)	1.8
F							9.5***(a)
자녀 유무							
미혼 무자녀	11.5	20.5	60.3	7.7	100.0	(939)	1.7
기혼 무자녀	8.5	25.9	60.4	5.1	100.0	(294)	1.6
기혼 유자녀	1.5	15.4	72.6	10.5	100.0	(723)	1.9
기타 유자녀	5.4	18.1	61.8	14.8	100.0	(55)	1.9
F							23.5***(a)
결혼에 대한 생각							
부정적	18.6	27.4	47.2	6.8	100.0	(585)	1.5
긍정적	2.7	16.1	72.0	9.2	100.0	(1,426)	1.9
t							-10.3***
자녀 계획							
낳을 생각이 있다	0.2	13.3	76.8	9.7	100.0	(405)	2.0
낳지 않을 생각이다	28.6	25.6	40.7	5.1	100.0	(370)	1.2
미정	6.0	25.6	61.4	7.0	100.0	(469)	1.7
F							91.6***(a)

*** p < .001

나. 자녀 출산 계획

1) 무자녀 응답자의 자녀출산 계획

- 무자녀 응답자의 자녀출산 계획은 무자녀 응답자 대상(n=1,244)으로 질문함.
- ‘낳을 생각이 있다’ 32.6%, ‘낳지 않을 생각이다’ 29.7%, ‘아직 결정하지 못했다’ 27.8%, ‘생각해본 적이 없다’ 9.9%로 나타남.
 - 남성은 ‘낳을 생각이 있다’ 41.0%, ‘낳지 않을 생각이다’가 20.3%인 반면, 여성은 ‘낳을 생각이 있다’ 23.1%, ‘낳지 않을 생각이다’가 40.3%로 여성이 남성보다 자녀 계획이 없는 비율이 20.0%p 높음.
 - 기혼 무자녀 가구의 경우 ‘낳을 생각이 있다’가 42.4%, ‘낳지 않을 생각이다’가 34.1%로 나타나, 미혼 무자녀 가구의 ‘낳을 생각이 있다’(29.5%), ‘낳지 않을 생각이다’(28.4%)에 비해 모두 높게 나타난 반면, 결정하지 못하거나 생각해 본 적 없는 비율이 상대적으로 낮음.
 - ‘미취업’인 경우 ‘낳지 않을 계획’에 응답한 경우가 40.5%로 매우 높음.

〈표 II-3-3〉 무자녀 응답자의 자녀 출산 계획

단위: %(명)

무자녀	낳을 생각이 있다	낳지 않을 생각이다	아직 결정하지 못했다	생각해본 적이 없다	계	사례수
전체	32.6	29.7	27.8	9.9	100.0	(1,244)
응답자 성별						
남성	41.0	20.3	28.9	9.8	100.0	(659)
여성	23.1	40.3	26.5	10.0	100.0	(585)
X ² (df)	72.816(3)***					
응답자 성별×연령대						
만25-29세 남성	43.3	9.7	35.4	11.7	100.0	(188)
만25-29세 여성	26.4	36.8	27.0	9.8	100.0	(167)
만30-39세 남성	49.1	17.3	28.0	5.5	100.0	(231)
만30-39세 여성	30.9	32.1	30.0	7.1	100.0	(214)
만40-49세 남성	31.4	31.6	24.6	12.4	100.0	(241)
만40-49세 여성	12.3	51.7	22.6	13.4	100.0	(204)
X ² (df)	146.102(15)***					
결혼유무						
미혼	29.5	28.4	29.6	12.5	100.0	(939)
기혼	42.4	34.1	21.8	1.7	100.0	(294)
이혼/사별	36.9	27.1	27.3	8.8	100.0	(11)
X ² (df)	45.819(6)***					

결혼·출산양육 인식조사 연구

무자녀	낳을 생각이 있다	낳지 않을 생각이이다	아직 결정하지 못했다	생각해본 적이 없다	계	사례수
취업유무						
취업중	35.0	29.8	26.2	8.9	100.0	(852)
학업중	32.3	24.0	38.1	5.7	100.0	(71)
구직중	30.5	26.5	31.9	11.1	100.0	(222)
미취업	16.2	40.5	24.2	19.1	100.0	(99)
X ² (df)	54.403(6)***					
월평균 가구소득						
200만원 미만	22.8	33.2	33.4	10.6	100.0	(114)
200만원 이상	31.6	30.8	27.3	10.3	100.0	(454)
400만원 미만	34.3	29.7	25.9	10.1	100.0	(390)
400만원 이상	35.1	24.4	30.5	10.1	100.0	(141)
700만원 미만	36.3	28.8	27.4	7.5	100.0	(146)
700만원 이상						
900만원 미만						
900만원 이상						
X ² (df)	223.036(3)***					
결혼에 대한 생각						
부정적	9.9	46.6	26.2	17.3	100.0	(456)
긍정적	45.7	20.0	28.7	5.7	100.0	(788)
X ² (df)	2,486.000(6)***					

주: 결혼유무에서 이혼/사별의 경우 등 30사례가 되지 않는 그룹에 대해서는 해석 시 주의할 필요가 있음.

*** p < .001

[그림 II-3-2] 무자녀 응답자의 자녀 출산 계획(성별×연령대)

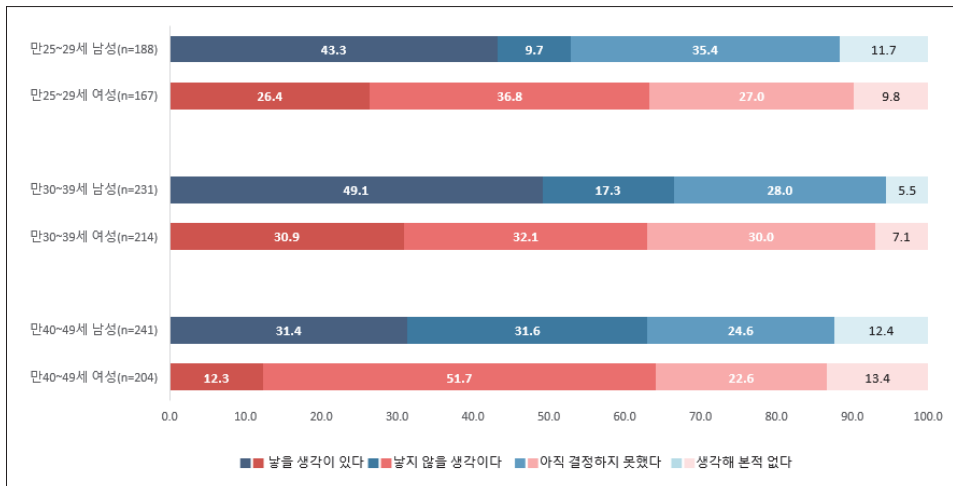

2) 무자녀 응답자의 자녀 계획 없는 이유

- ‘무자녀 응답자의 자녀 계획 없는 이유’는 무자녀 응답자 중 자녀 출산의향에서 ‘낳지 않을 생각이다’ 또는 ‘아직 결정하지 못했다’에 응답한 응답자(n=715) 대상으로 질문함.
- 자녀 계획 없는 이유 1~3순위를 응답하여, 1+2+3순위를 합산한 결과, ‘임신, 출산, 양육이 막연히 어려울 것 같아서’가 68.7%로 가장 높았고, ‘자녀 양육 비용이 부담되어서’가 50.1%, ‘아이가 행복하게 살기 힘든 사회여서’가 46.4%순으로 나타남.
 - 성별 간 차이가 나타났는데, 여성의 경우 ‘임신, 출산, 양육이 막연히 어려울 것 같아서(73.2%)’, ‘아이가 행복하게 안전하게 살기 힘든 사회여서(53.4%)’가 남성에 비해 높았고, 남성의 경우 ‘자녀 양육비용이 부담되어서(55.3%)’, ‘여가생활 등에 지장을 받을 것 같아서(31.4%)’의 이유가 여성에 비해 높음.
 - 또한, 1순위 응답에서는 ‘임신, 출산, 양육이 막연히 어려울 것 같아서’가 40.0%로 압도적으로 높고, ‘나/배우자가 나이가 많아서’라는 이유가 15.0%로 두 번째로 높았는데, 이는 40대 여성 응답자의 33.9%, 40대 남성 응답자의 25.9%가 ‘나/배우자가 나이가 많아서’를 응답했기 때문으로 보임.

[그림 II-3-3] 무자녀 응답자의 자녀 출산 계획이 없거나 결정하지 못한 이유(1+2+3순위)

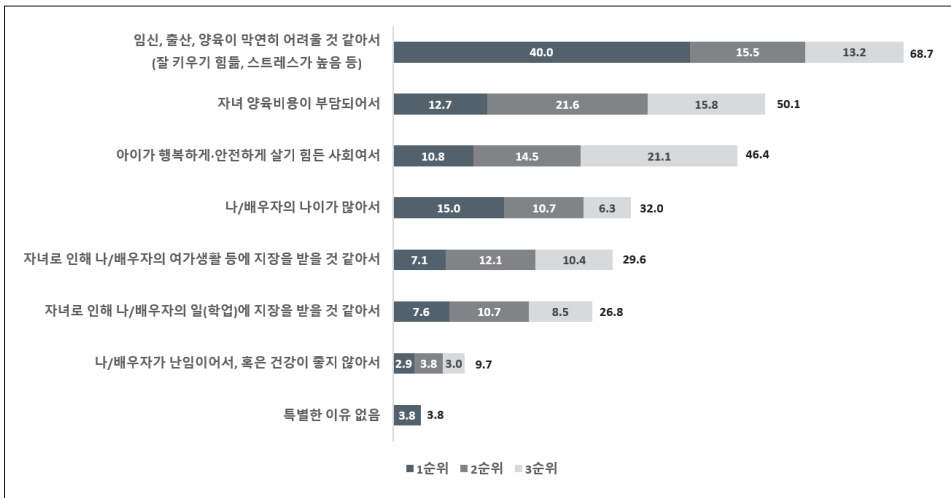

〈표 II-3-4〉 무자녀 응답자의 자녀 출산 계획이 없거나 결정하지 못한 이유 (1+2+3순위)

단위: (명), %

(무자녀) 자녀 출산 계획 없음	사례수	①	②	③	④	⑤	⑥	⑦	⑧
1순위 전체	(715)	40.0	12.7	10.8	15.0	7.1	7.6	2.9	3.8
1+2순위 전체	(715)	55.5	34.3	25.3	25.7	19.2	18.3	6.7	3.8
1+2+3순위 전체	(715)	68.7	50.1	46.4	32.0	29.6	26.8	9.7	3.8
응답자 성별									
남성	(324)	63.2	55.3	37.9	32.1	31.4	26.5	8.7	4.9
여성	(391)	73.2	45.8	53.4	31.8	28.2	27.0	10.5	2.8
응답자 성별×연령대									
만25-29세 남성	(84)	68.9	58.6	39.2	7.4	35.5	33.4	8.4	3.5
만25-29세 여성	(106)	82.6	49.8	64.6	2.8	29.0	34.2	2.8	4.6
만30-39세 남성	(105)	68.5	61.0	37.2	26.6	33.3	33.2	3.8	4.7
만30-39세 여성	(133)	77.6	52.6	54.7	18.9	33.2	30.2	12.7	1.5
만40-49세 남성	(135)	55.6	48.9	37.7	51.8	27.3	17.0	12.6	6.0
만40-49세 여성	(152)	62.8	37.1	44.4	63.6	23.2	19.2	13.9	2.6
취업유무									
취업중	(478)	68.2	50.0	46.1	34.8	28.5	26.4	9.8	3.6
학업중	(44)	58.9	50.2	36.0	18.4	38.3	49.9	9.1	2.3
구직중	(130)	76.9	55.2	49.9	24.0	32.4	27.7	7.0	2.2
미취업	(64)	62.4	40.7	48.2	36.0	26.5	12.4	14.1	9.3
본인 직장 유형									
공무원	(35)	71.8	42.5	54.4	31.5	28.7	28.4	5.6	2.9
공공기관	(42)	66.5	42.5	37.9	28.6	31.1	49.9	4.7	5.0
대기업	(48)	83.5	46.0	43.7	31.2	33.1	23.0	6.3	4.2
중소기업	(260)	68.7	53.9	45.7	35.8	27.3	23.5	11.6	3.0
기타	(53)	58.3	47.4	54.5	39.8	18.9	24.6	9.4	3.9
근로자 외	(40)	58.0	47.1	41.9	35.5	40.2	25.2	12.4	4.9
월평균 가구소득									
200만원 미만	(76)	59.2	55.2	40.6	27.9	28.8	31.7	7.9	6.5
200만원 이상 400만원 미만	(264)	65.8	50.7	48.7	31.2	29.6	24.6	10.3	3.0
400만원 이상 700만원 미만	(217)	72.3	49.2	48.3	38.8	24.4	25.9	11.1	3.2
700만원 이상 900만원 미만	(77)	74.0	46.7	42.5	23.5	37.7	28.6	6.5	5.3
900만원 이상	(82)	72.1	49.0	42.8	28.2	36.6	30.3	8.5	3.6
결혼유무									
미혼	(545)	70.3	49.2	46.2	27.6	31.2	29.1	7.5	4.2
기혼	(165)	62.7	53.0	47.5	45.1	25.5	18.3	16.5	2.5
이혼/사별	(6)	83.1	49.5	32.9	66.9	0.0	50.7	16.9	0.0

주: 1) ①임신, 출산, 양육이 막연히 어려울 것 같아서 ②자녀 양육비용이 부담되어서 ③아이가 행복하게안전하게 살기 힘든 사회여서 ④나/배우자의 나이가 많아서 ⑤여가생활 등에 지장을 받을 것 같아서 ⑥일(학업)에 지장을 받을 것 같아서 ⑦나/배우자가 난임이어서 ⑧특별한 이유 없음

2) 이혼/사별의 경우 등 30사례가 되지 않는 그룹에 대해서는 해석 시 주의할 필요가 있음.

3) 유자녀 응답자의 자녀 추가출산 계획

- 유자녀 응답자의 자녀추가출산계획은 유자녀 응답자(n=767)를 대상으로 질문함.
- 유자녀 응답자의 자녀 추가출산 계획에서 ‘더 낳을 생각이 있다’ 10.0%, ‘더 낳지 않을 생각이다’ 67.1%, ‘아직 결정하지 못했다’ 15.4%, ‘생각해 본 적이 없다’ 7.5%로 나타남.
 - 남성(13.4%)이 여성(6.6%)보다 ‘더 낳을 생각이 있다’가 높게 나타났으며, 특히 30대 남성(24.0%), 만25-29세 여성(20.0%)이 ‘더 낳을 생각이 있다’ 비율이 높게 나타났음.
 - 현재 막내 자녀의 연령대별로 살펴보면, 막내자녀 연령대가 영아일 경우 ‘더 낳을 생각이 있다’가 19.0%, ‘아직 결정하지 못했다’가 27.8%로 막내자녀 연령대가 더 높은 집단에 비해 추가출산 계획 가능성이 가장 높음.

〈표 II-3-5〉 유자녀 응답자의 자녀 추가 출산 계획

단위: %(명)

유자녀	더 낳을 생각이 있다	더 낳지 않을 생각이다	아직 결정하지 못했다	생각해본 적이 없다	계	사례수
전체	10.0	67.1	15.4	7.5	100.0	(767)
응답자 성별						
남성	13.4	57.7	20.7	8.2	100.0	(379)
여성	6.6	76.3	10.3	6.8	100.0	(388)
X ² (df)	32.760(3)***					
응답자 성별×연령대						
만25-29세 남성	8.4	58.3	33.3	0.0	100.0	(12)
만25-29세 여성	20.2	53.4	20.0	6.5	100.0	(15)
만30-39세 남성	24.0	45.4	24.2	6.4	100.0	(154)
만30-39세 여성	11.9	66.7	17.1	4.4	100.0	(140)
만40-49세 남성	6.1	66.5	17.5	9.9	100.0	(213)
만40-49세 여성	2.6	83.6	5.6	8.2	100.0	(234)
X ² (df)	99.998(15)***					
막내 자녀 연령대						
영아(1~4세)	19.0	49.6	27.8	3.5	100.0	(198)
유아(5~7세)	15.3	64.4	16.3	4.0	100.0	(124)
초등 저학년	6.1	71.5	13.3	9.1	100.0	(164)
초등 고학년	4.2	76.6	13.3	5.9	100.0	(121)
중학생	4.6	80.4	0.0	15.0	100.0	(87)
고등학생	0.0	81.0	7.1	11.9	100.0	(42)
성인자녀	3.3	73.5	6.7	16.5	100.0	(30)
X ² (df)	105.392(18)***					

유자녀	더 낳을 생각이 있다	더 낳지 않을 생각이다	아직 결정하지 못했다	생각해본 적이 없다	계	사례수
취업유무						
취업중	11.8	66.0	15.6	6.6	100.0	(548)
학업중	2.7	62.2	13.6	21.5	100.0	(37)
구직중	9.3	67.2	17.6	5.9	100.0	(85)
미취업	3.1	75.2	13.4	8.3	100.0	(96)
X ² (df)	21.028(9)*					
맞벌이 여부						
맞벌이 가구	11.6	69.0	14.0	5.3	100.0	(401)
외벌이 가구	7.1	67.4	17.7	7.8	100.0	(322)
기타	15.9	47.4	11.4	25.3	100.0	(44)
X ² (df)	31.059(6)***					

주: 만25~29세 남성과 만25~29세 여성의 경우 등 30사례가 되지 않는 그룹에 대해서는 해석 시 주의할 필요가 있음.
 * p < .05, *** p < .001

[그림 II-3-4] 유자녀 응답자의 자녀 출산 계획(성별×연령대)

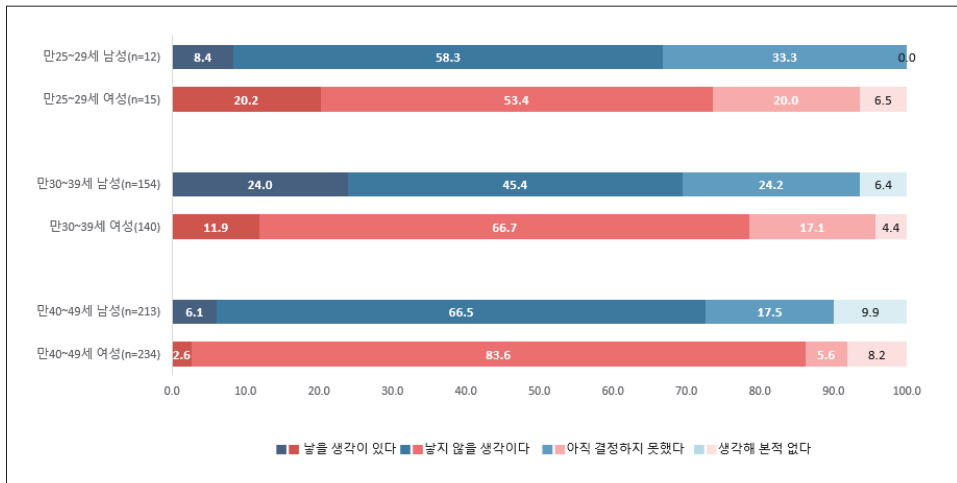

주: 만25~29세 남성과 만25~29세 여성의 경우 등 30사례가 되지 않는 그룹에 대해서는 해석 시 주의할 필요가 있음.

4) 유자녀 응답자의 자녀 추가출산 계획 없는 이유

- ‘유자녀 응답자의 자녀 추가출산 계획 없는 이유’는 유자녀 응답자 중 자녀 추가출산 의향에서 ‘낳지 않을 생각이다’ 또는 ‘아직 결정하지 못했다’에 응답한 응답자(n=633)를 대상으로 질문함.
- 추가 출산 계획이 없거나 결정하지 못한 이유 1~3순위를 응답하여, 1+2+3순위를 합산한 결과, ‘자녀 양육비용이 부담되어서’가 58.0%, ‘자녀양육이 어렵게 느

껴져서'가 53.5%, '나이가 많아서'가 25.8%로 나타남.

- 성별 간 차이가 나타난 항목으로는, 여성의 경우 '아이가 행복하게 안전하게 살기 힘든 사회여서'(28.3%)가 남성(22.3%)에 비해 높았고, 남성의 경우 '여가생활 등에 지장을 받을 것 같아서'(24.0%)의 이유가 여성(14.8%)에 비해 높음.
- 1순위 기준으로 살펴보면, '양육이 어렵게 느껴져서'가 25.5%, '나/배우자의 나이가 많아서'가 22.4%, '자녀 양육비용이 부담되어서'가 21.0% 순으로 나타남.

〈표 II-3-6〉 유자녀 응답자의 자녀 추가 출산 계획이 없거나 결정하지 못한 이유 (1+2+3순위)

단위: (명), %

(유자녀) 자녀 출산 계획 없음	사례수	①	②	③	④	⑤	⑥	⑦	⑧	⑨
1순위 전체	(633)	25.5	21.0	22.4	17.0	3.3	1.7	4.7	3.0	1.3
1+2순위 전체	(633)	41.9	41.3	39.3	21.5	11.9	10.0	12.8	8.1	1.3
1+2+3순위 전체	(633)	58.9	53.5	49.6	25.8	25.5	19.1	18.8	11.7	1.3
응답자 성별										
남성	(297)	61.5	52.6	47.4	23.9	22.3	24.0	21.2	13.2	1.7
여성	(336)	56.6	54.4	51.6	27.5	28.3	14.8	16.7	10.4	0.9
응답자 성별×연령대										
만25-29세 남성	(11)	45.7	54.9	9.0	45.3	36.4	36.7	26.8	9.2	0.0
만25-29세 여성	(11)	63.4	63.8	9.2	18.3	35.8	0.0	54.6	0.0	0.0
만30-39세 남성	(107)	65.4	53.7	31.7	21.4	20.5	25.3	27.1	14.1	3.7
만30-39세 여성	(117)	70.1	70.4	23.2	23.1	39.4	19.4	21.4	7.7	0.8
만40-49세 남성	(179)	60.1	51.8	59.1	24.1	22.5	22.4	17.3	12.9	0.6
만40-49세 여성	(209)	48.8	44.9	69.6	30.4	21.7	13.0	12.1	12.5	1.0
막내 자녀 연령대										
영아(1~4세)	(153)	67.8	60.8	42.5	17.7	30.0	18.3	19.4	12.5	0.6
유아(5~7세)	(100)	64.9	60.4	35.2	30.8	24.9	16.0	23.9	10.9	1.9
초등 저학년	(139)	53.8	56.9	41.3	26.7	22.8	22.7	25.9	12.3	2.9
초등 고학년	(109)	61.3	48.2	55.6	28.7	26.1	20.2	13.9	9.2	0.9
중학생	(70)	50.1	41.6	68.6	35.4	29.9	17.0	10.0	17.0	0.0
고등학생	(37)	48.7	40.5	72.9	21.8	16.3	19.1	8.1	10.6	0.0
성인자녀	(24)	37.4	37.6	83.3	16.7	12.5	16.7	16.6	4.2	0.0

주: 1) ①자녀양육이 어렵게 느껴져서 ②자녀 양육비용이 부담되어서 ③나/배우자의 나이가 많아서 ④현재 자녀가 원하지 않아서/현재 자녀수로 충분해서 ⑤아이가 행복하게 안전하게 살기 힘든 사회여서 ⑥여가생활 등에 지장을 받을 것 같아서 ⑦배우자의 일(학업)에 지장을 받을 것 같아서 ⑧나/배우자가 난임이어서 ⑨특별한 이유 없음

2) 만25-29세 남성과 만25-29세 여성의 경우 등 30사례가 되지 않는 그룹에 대해서는 해석 시 주의할 필요가 있음.

[그림 II-3-5] 유자녀 응답자의 자녀 추가 출산 계획이 없거나 결정하지 못한 이유(1+2+3순위)

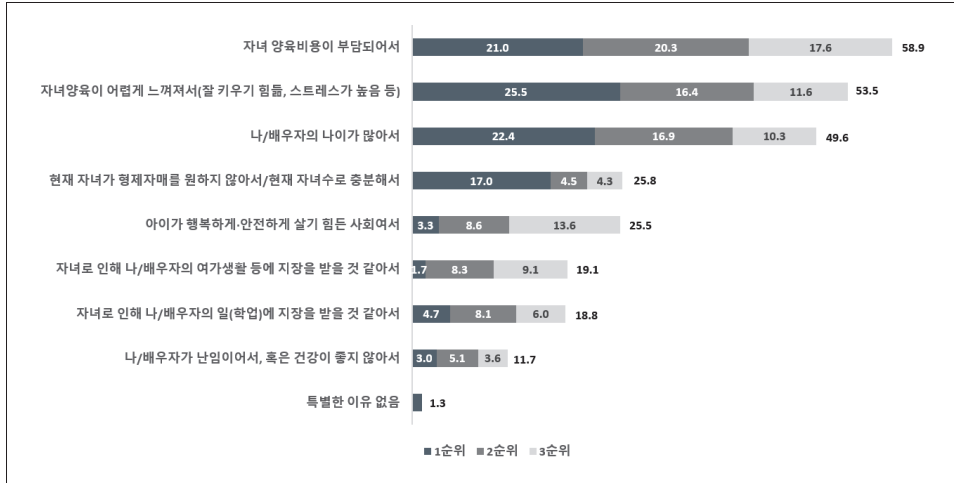

다. 조건 변화에 따른 출산 의향

- 조건 변화에 따른 출산 의향은 유자녀 응답자 중 '이상적인 자녀수>현재자녀수'인 경우(n=294)를 대상으로 질문하였음.
- 출산에 영향을 주는 다양한 요소들에 대해 다음의 조건이 갖춰질 경우 출산의향이 있느냐는 질문을 하여, '매우 그렇다+그렇다' 긍정 비율을 구하였음.
 - 주어진 질문 중에서는 '소득이 좀 더 많다면'의 경우 출산의향에 대해 긍정적인 응답자가 89.7%, '육아휴직이나 단축근무를 하여도 급여가 충분하다면'의 경우 출산 의향에 대해 긍정적인 경우가 88.3%, '일자리가 좀 더 안정적이라면'의 경우 출산 의향에 긍정적 응답자가 85.6%로 높은 편으로 나타남.

〈표 II-3-7〉 유자녀 응답자의 다음 조건이 더해졌을 때 추가 출산 의향 여부

단위: (명), %, 점

구분	사례 수	전체	응답자 성별×연령대				평균
			만30-39세		만40-49세		
			남성 (n=77)	여성 (n=59)	남성 (n=81)	여성 (n=65)	
배우자가 육아에 함께 참여한다면	(294)	68.1	72.8	76.3	60.5	64.0	2.8
믿고 맡길만한 기관이나 사람이 있다면	(294)	76.4	84.6	78.0	72.9	68.6	3.0
경력 단절이 되지 않는다면	(294)	77.4	87.1	81.5	65.4	77.9	3.0
육아휴직을 자유롭게 사용할 수 있다면	(294)	83.2	89.7	88.1	75.3	82.6	3.2
육아기 단축근무를 할 수 있다면	(294)	79.4	88.4	86.4	72.8	70.2	3.1
유연근무를 할 수 있다면	(294)	77.0	83.2	86.5	69.1	73.2	3.1
재택근무가 가능하다면	(294)	81.1	84.5	93.2	75.3	74.9	3.2
근무시간이 줄어들고 자녀를 돌볼 수 있는 육아시간이 주어진다면	(294)	85.2	92.2	89.7	75.3	84.3	3.2
육아휴직이나 단축근무를 하여도 급여가 충분하다면	(294)	88.3	92.1	93.1	85.2	85.8	3.4
정부의 육아 수당이 늘어난다면	(294)	81.9	93.5	78.2	81.5	70.3	3.2
출산 후 혜택이 늘어난다면	(294)	80.1	85.8	74.7	84.0	71.8	3.2
소득이 좀 더 많다면	(294)	89.7	96.1	90.1	90.2	84.2	3.4
일자리가 좀 더 안정적이라면	(294)	85.6	90.9	86.3	82.7	84.3	3.3
일찍 결혼한다면(지금 나이가 좀 더 어리다면)	(294)	78.4	69.9	81.4	82.7	79.6	3.1
좀 더 건강하다면	(294)	79.8	77.8	83.0	79.1	79.6	3.1

- 주: 1) '그렇다'와 '매우 그렇다' 응답을 합한 비율임.
 2) 평균은 '전혀 그렇지 않다' 1점~ '매우 그렇다' 4점으로 평정한 결과임.
 3) 유자녀 응답자 중 '이상적인 자녀수'현재 자녀수'인 만25-29세 응답자의 경우 남성 n=4, 여성 n=7로 그 사례수가 적어 표에서 제외하였음.

III

양육 및 정책관련 인식조사 결과

- 01 자녀 돌봄에 대한 의견
- 02 일·가정(생활) 양립 관련 인식
- 03 정부정책에 대한 인식

Ⅲ. 양육 및 정책관련 인식조사 결과

1. 자녀 돌봄에 대한 의견

가. 어린이집 이용 희망시기

1) 유자녀 응답자의 어린이집 이용 희망시기

- ‘어린이집 이용 희망시기’에 대한 문항은 자녀가 있는 경우(n=767)만 응답하였음.
- 유자녀 응답자의 46.0%는 자녀가 24개월이 된 이후에 어린이집에 보내기를 희망한다고 응답함.
 - 자녀 연령이 12개월 미만일 때 이용하기를 희망하는 응답자는 약 17.4%이며, 12개월 이상-24개월 미만일 때는 약 36.4%가 응답함.
 - 여성보다는 남성이, 그리고 연령이 낮을수록 좀 더 어린 시기부터 어린이집 이용을 희망하는 경향을 보임.
 - 미혼인 경우 6개월 이상-9개월 미만일 때의 이용 희망자가 29.2%인 만큼 자녀가 어린 시기에 어린이집을 이용하고자 하는 비율이 높음.

〈표 Ⅲ-1-1〉 희망하는 어린이집 이용 시작 시기(유자녀 대상)

단위: %(명)

유자녀	출생~ 만3개월 미만	만3개월~ 만6개월 미만	만6개월~ 만9개월 미만	만9개월~ 만12개월 미만	만12개월~ 만18개월 미만	만18개월~ 만24개월 미만	만24개월 이후	계	사례수
전체	1.8	4.4	5.6	5.6	21.0	15.4	46.0	100.0	(767)
응답자 성별									
남성	2.7	6.4	8.5	8.5	20.9	13.7	39.4	100.0	(379)
여성	1.0	2.6	2.8	2.9	21.1	17.1	52.5	100.0	(388)
X ² (df)	39.010(6)***								
응답자 성별×연령대									
만25-29세 남성	8.3	16.2	8.3	41.9	8.4	8.4	8.4	100.0	(12)
만25-29세 여성	0.0	0.0	20.0	0.0	27.0	13.4	39.5	100.0	(15)

결혼·출산양육 인식조사 연구

유자녀	출생~ 만3개월 미만	만3개월~ 만6개월 미만	만6개월~ 만9개월 미만	만9개월~ 만12개월 미만	만12개월~ 만18개월 미만	만18개월~ 만24개월 미만	만24개월 이후	계	사례수
만30-39세 남성	3.9	3.9	11.0	9.7	20.9	16.2	34.3	100.0	(154)
만30-39세 여성	0.7	1.4	1.4	3.6	30.5	20.9	41.5	100.0	(140)
만40-49세 남성	1.4	7.6	6.6	5.7	21.7	12.2	44.8	100.0	(213)
만40-49세 여성	1.3	3.4	2.6	2.6	15.1	15.1	59.9	100.0	(234)
X ² (df)	116.411(30)***								
결혼유무									
미혼	5.8	11.5	29.2	18.1	11.9	5.9	17.5	100.0	(17)
기혼	1.8	4.4	5.1	5.3	21.6	15.4	46.3	100.0	(723)
이혼/사별	0.0	0.0	3.8	7.2	10.9	22.4	55.6	100.0	(27)
X ² (df)	35.024(12)***								
막내 자녀 연령대									
영아(1~4세)	3.6	1.5	4.5	7.6	28.3	20.6	34.0	100.0	(198)
유아(5~7세)	2.4	3.2	8.0	5.6	29.9	17.0	33.8	100.0	(124)
초등 저학년	0.0	6.8	5.5	4.9	17.1	15.4	50.4	100.0	(164)
초등 고학년	1.7	9.9	4.2	5.1	13.3	10.0	55.9	100.0	(121)
중학생	1.1	2.3	3.5	4.6	16.0	15.0	57.6	100.0	(87)
고등학생	0.0	0.0	9.5	4.8	19.2	7.4	59.2	100.0	(42)
성인자녀	3.5	6.5	10.1	3.3	6.6	10.1	60.0	100.0	(30)
X ² (df)	78.519(36)***								
취업유무									
취업중	1.8	3.1	6.2	6.8	21.6	17.0	43.5	100.0	(548)
학업중	2.7	15.9	16.2	8.1	10.8	2.8	43.5	100.0	(37)
구직중	2.4	10.5	3.6	3.5	20.0	8.2	51.7	100.0	(85)
미취업	1.1	2.1	0.0	0.0	22.7	17.7	56.5	100.0	(96)
X ² (df)	57.900(18)***								
맞벌이 여부									
맞벌이 가구	1.3	3.0	5.5	6.5	22.3	17.8	43.7	100.0	(401)
외벌이 가구	2.5	6.2	4.7	3.8	20.8	12.4	49.6	100.0	(322)
기타	2.2	4.5	13.6	11.5	11.3	16.0	40.9	100.0	(44)
X ² (df)	23.633(12)*								

주: 만25-49세 남성, 만25-29세 여성의 경우 등 30사례가 되지 않는 그룹에 대해서는 해석 시 주의할 필요가 있음.

* p < .05, *** p < .001

2) 유자녀 취업자의 어린이집 이용 희망시기

- ‘어린이집 이용 희망시기’에 대해 유자녀 중 취업자인 경우(n=548)만 추가로 분석하였음.
- 유자녀 취업자의 43.5%는 자녀가 24개월이 된 이후에 어린이집에 보내기를 희망한다고 응답함.
 - 앞서 살펴본 유자녀 집단에는 미취업자가 포함되어 있으므로 그에 비해서는 이용 희망시기가 다소 앞당겨진 결과임.
 - 남성이 여성보다 그리고 부모의 연령이 낮을수록 좀 더 이른 시기에 어린이집 이용을 희망함.
 - 20대의 경우 12개월 미만 이용 희망자가 47.1%이며, 30대는 12개월 이상-24개월 미만 이용 희망자가 43.7%, 40대는 24개월 이후 이용 희망자가 50.7%임.

〈표 III-1-2〉 희망하는 어린이집 이용 시작 시기(유자녀 취업자 대상)

단위: %(명)

유자녀&취업자	출생~ 만3개월 미만	만3개월~ 만6개월 미만	만6개월~ 만9개월 미만	만9개월~ 만12개월 미만	만12개월~ 만18개월 미만	만18개월~ 만24개월 미만	만24개월 이후	계	사례수
전체	1.8	3.1	6.2	6.8	21.6	17.0	43.5	100.0	(548)
응답자 성별									
남성	2.5	4.0	7.7	9.3	19.5	15.7	41.3	100.0	(325)
여성	0.9	1.8	4.0	3.2	24.5	18.9	46.6	100.0	(224)
X ² (df)	17.328(6)**								
응답자 연령									
만25-29세	0.0	0.0	17.5	29.6	17.8	17.6	17.5	100.0	(17)
만30-39세	2.7	2.3	8.1	7.7	24.3	19.4	35.5	100.0	(221)
만40-49세	1.3	3.9	4.2	4.9	19.8	15.3	50.7	100.0	(310)
X ² (df)	37.375(12)***								
응답자 성별×연령대									
만25-29세 남성	0.0	0.0	0.0	62.5	12.5	12.5	12.5	100.0	(8)
만25-29세 여성	0.0	0.0	33.2	0.0	22.5	22.3	22.0	100.0	(9)
만30-39세 남성	3.6	2.9	12.3	10.1	19.7	18.0	33.2	100.0	(138)
만30-39세 여성	1.2	1.2	1.2	3.6	31.9	21.7	39.2	100.0	(84)
만40-49세 남성	1.7	5.1	4.5	6.2	19.6	14.0	48.9	100.0	(179)
만40-49세 여성	0.8	2.3	3.8	3.1	20.0	17.0	53.0	100.0	(131)
X ² (df)	94.581(30)***								

유자녀&취업자	출생~ 만3개월 미만	만3개월~ 만6개월 미만	만6개월~ 만9개월 미만	만9개월~ 만12개월 미만	만12개월~ 만18개월 미만	만18개월~ 만24개월 미만	만24개월 이후	계	사례수
결혼유무									
미혼	7.6	0.0	30.5	23.7	7.8	7.6	22.9	100.0	(13)
기혼	1.8	3.3	5.8	6.2	22.3	16.9	43.8	100.0	(517)
이혼/사별	0.0	0.0	0.0	11.0	10.6	28.3	50.1	100.0	(18)
X ² (df)	29.121(12)**								
막내 자녀 연령대									
영아(1~4세)	3.2	0.6	5.1	9.7	28.1	22.3	30.9	100.0	(156)
유아(5~7세)	2.2	1.1	10.9	6.6	29.6	18.8	30.8	100.0	(91)
초등 저학년	0.0	5.0	5.6	6.5	15.6	14.8	52.5	100.0	(123)
초등 고학년	2.8	9.5	4.1	5.6	17.7	11.0	49.2	100.0	(74)
중학생	1.5	0.0	4.5	4.5	13.4	17.9	58.3	100.0	(67)
고등학생	0.0	0.0	8.3	4.2	21.1	4.5	62.0	100.0	(24)
성인자녀	0.0	14.9	7.7	0.0	7.7	15.6	54.1	100.0	(13)
X ² (df)	74.801(36)***								
맞벌이 여부									
맞벌이 가구	1.3	3.0	5.5	6.5	22.3	17.8	43.7	100.0	(401)
외벌이 가구	3.4	4.3	6.9	5.2	22.4	13.7	44.0	100.0	(116)
기타	3.2	0.0	12.9	16.3	9.4	19.6	38.6	100.0	(31)
X ² (df)	14.655(12)								

주: 20대 응답자 등 30사례가 되지 않는 그룹에 대해서는 해석 시 주의할 필요가 있음.

† p < .1, ** p < .01, *** p < .001

나. 양육 시기별 희망하는 근로기 육아지원제도

1) 유자녀 취업자 대상 시기별 희망 육아지원제도

- ‘희망하는 육아지원제도’에 대한 문항은 자녀가 있으면서 취업 중인 경우(n=410)만 응답하였음.
- 자녀 연령 1개월부터 초등 6학년까지 각 시기별로 가장 사용하길 원하는 육아지원제도가 무엇인지를 조사하였음.
 - 1-3개월은 주로 출산휴가를 선호하고, 4개월부터 12개월까지는 육아휴직을 주로 선호함. 18개월까지는 육아휴직이 가장 선호하는 지원제도임.

- 13-24개월은 ‘육아휴직’, ‘육아기 근로단축’을 주로 선호하며, 3-5세까지는 ‘육아기 근로시간 단축’, ‘시차 출퇴근/선택근무제’를 주로 선호함.
- 초등 1학년에는 육아휴직을 원하는 비율이 다시 높아짐과 동시에 원격근무에 대한 선호가 20% 정도로 가장 높아져 초등 1학년의 돌봄공백이 여전히 큰 것으로 나타나고, 이 시기에는 육아휴직, 재택근무 등으로 직접 자녀를 돌보는 것을 선호하는 것으로 보임.
- 제도 미사용을 원하는 비율은 1-12개월까지는 약 8-10% 정도로 나타났고, 13개월 부터 초등 1학년까지는 10-16% 정도로 나타났고, 초등 2학년부터 미사용 선호가 높아지기는 하나, 초등 5학년이 되어서야 미사용을 원하는 비율이 40%가 넘음.

〈표 Ⅲ-1-3〉 각 시기별로 가장 사용하길 원하는 육아지원제도(유자녀 취업자 대상)

단위: %(명)

유자녀&취업자		출산 휴가	육아 휴직	육아기 근로시간 단축	시차 출퇴근 /선택 근무제	원격 근무제	제도 미사용	계	사례수
1-3개월	1) 1개월까지	68.4	13.2	2.9	4.1	3.2	8.1	100.0	(410)
	2) 2개월	51.8	25.8	4.6	4.2	4.4	9.2	100.0	(410)
	3) 3개월	52.3	26.7	6.1	5.4	3.4	6.1	100.0	(410)
4-12개월	4) 4개월	-	67.5	8.8	7.8	7.6	8.3	100.0	(410)
	5) 5개월	-	64.8	11.3	6.8	9.1	8.0	100.0	(410)
	6) 6개월	-	63.4	12.2	7.8	7.3	9.3	100.0	(410)
	7) 7개월	-	59.2	13.7	7.3	9.8	10.0	100.0	(410)
	8) 8개월	-	59.9	13.5	8.0	8.8	9.8	100.0	(410)
	9) 9개월	-	58.2	15.1	9.0	7.8	9.8	100.0	(410)
	10) 10개월	-	60.2	14.2	7.6	8.8	9.3	100.0	(410)
	11) 11개월	-	57.0	14.0	9.0	10.2	9.8	100.0	(410)
	12) 12개월	-	58.2	15.9	10.7	6.6	8.5	100.0	(410)
만1세	13) 13-15개월	-	38.2	24.0	14.4	12.7	10.7	100.0	(410)
	14) 16-18개월	-	32.8	28.1	15.9	12.9	10.2	100.0	(410)
	15) 19-21개월	-	29.2	31.0	14.7	13.9	11.2	100.0	(410)
	16) 22-24개월	-	27.5	30.3	16.4	12.9	12.9	100.0	(410)
만2세	17) 25-36개월	-	17.8	34.7	21.6	12.9	12.9	100.0	(410)
만3-5세	18) 만 3세	-	9.1	30.4	33.9	12.4	14.2	100.0	(410)
	19) 만 4세	-	8.1	30.6	32.5	13.2	15.6	100.0	(410)
	20) 만 5세	-	8.1	30.8	30.1	13.7	17.3	100.0	(410)

결혼·출산·양육 인식조사 연구

유자녀&취업자		출산 휴가	육아 휴직	육아기 근로시간 단축	시차 출퇴근 /선택 근무제	원격 근무제	제도 미사용	계	사례수
초등 1학년	21) 초등 1학년	-	15.1	18.4	31.1	19.3	16.1	100.0	(410)
초등 2-3학년	22) 초등 2학년	-	9.3	18.1	34.6	16.5	21.5	100.0	(410)
	23) 초등 3학년	-	5.3	17.1	30.6	18.1	28.8	100.0	(410)
초등 4-6학년	24) 초등 4학년	-	3.9	13.4	30.6	12.7	39.4	100.0	(410)
	25) 초등 5학년	-	4.1	12.5	28.9	10.5	44.0	100.0	(410)
	26) 초등 6학년	-	4.2	11.0	26.8	10.7	47.4	100.0	(410)

[그림 III-1-1] 각 시기별로 가장 사용하길 원하는 육아지원제도(유자녀 취업자 대상)

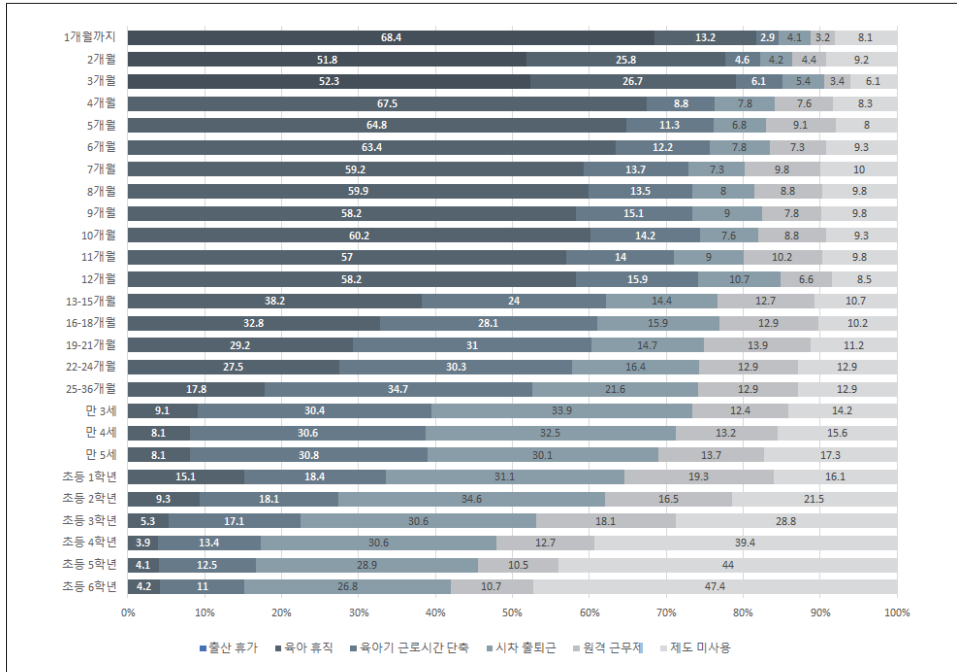

2) 유자녀 맞벌이 대상 시기별 희망 육아지원제도

- ‘희망하는 육아지원제도’에 대해 자녀가 있으면서 맞벌이인 경우(n=298)만 추가 분석하였음.
- 유자녀 맞벌이의 경우 외벌이포함 유자녀 가구의 경우 보다 조금씩 높은 비율로 육아지원제도를 사용하기를 원하였으나, 전반적으로 유사하게 나타남.

〈표 III-1-4〉 각 시기별로 가장 사용하길 원하는 육아지원제도(유자녀 맞벌이 대상)

단위: %(명)

유자녀&맞벌이가구		출산 휴가	육아 휴직	육아기 근로시간 단축	시차 출퇴근 /선택 근무제	원격 근무제	제도 미사용	계	사례수
1-3개월	1) 1개월까지	68.0	15.1	2.7	4.4	2.7	7.1	100.0	(298)
	2) 2개월	53.5	26.3	3.7	4.0	4.4	8.1	100.0	(298)
	3) 3개월	57.3	26.2	5.7	4.4	2.4	4.0	100.0	(298)
4-12개월	4) 4개월	-	72.4	7.7	6.7	6.7	6.4	100.0	(298)
	5) 5개월	-	70.0	10.5	6.0	7.4	6.1	100.0	(298)
	6) 6개월	-	67.7	11.4	7.8	6.1	7.1	100.0	(298)
	7) 7개월	-	63.6	12.8	6.7	9.8	7.1	100.0	(298)
	8) 8개월	-	63.6	13.5	7.0	8.1	7.8	100.0	(298)
	9) 9개월	-	62.6	13.4	8.8	8.1	7.1	100.0	(298)
	10) 10개월	-	64.3	12.5	6.8	8.8	7.7	100.0	(298)
	11) 11개월	-	61.6	11.8	7.7	10.7	8.1	100.0	(298)
	12) 12개월	-	63.6	14.2	9.1	5.7	7.4	100.0	(298)
만1세	13) 13-15개월	-	39.8	25.6	12.8	13.1	8.7	100.0	(298)
	14) 16-18개월	-	32.4	31.3	13.8	14.1	8.4	100.0	(298)
	15) 19-21개월	-	29.1	33.0	13.5	15.1	9.4	100.0	(298)
	16) 22-24개월	-	26.7	33.6	14.5	14.1	11.1	100.0	(298)
만2세	17) 25-36개월	-	15.5	38.4	20.9	14.1	11.1	100.0	(298)
만3-5세	18) 만 3세	-	7.1	31.8	34.6	13.1	13.5	100.0	(298)
	19) 만 4세	-	7.1	31.4	32.5	14.5	14.5	100.0	(298)
	20) 만 5세	-	7.1	31.7	30.2	15.1	15.8	100.0	(298)
초등 1학년	21) 초등 1학년	-	14.7	16.5	32.7	19.6	16.5	100.0	(298)
초등 2-3학년	22) 초등 2학년	-	8.7	17.5	36.1	17.1	20.6	100.0	(298)
	23) 초등 3학년	-	5.0	16.8	29.4	20.5	28.3	100.0	(298)
초등 4-6학년	24) 초등 4학년	-	4.4	15.4	29.4	13.4	37.4	100.0	(298)
	25) 초등 5학년	-	4.0	12.5	30.4	11.7	41.4	100.0	(298)
	26) 초등 6학년	-	3.7	11.8	28.1	11.4	45.1	100.0	(298)

[그림 III-1-2] 각 시기별로 가장 사용하길 원하는 육아지원제도(유자녀 맞벌이 대상)

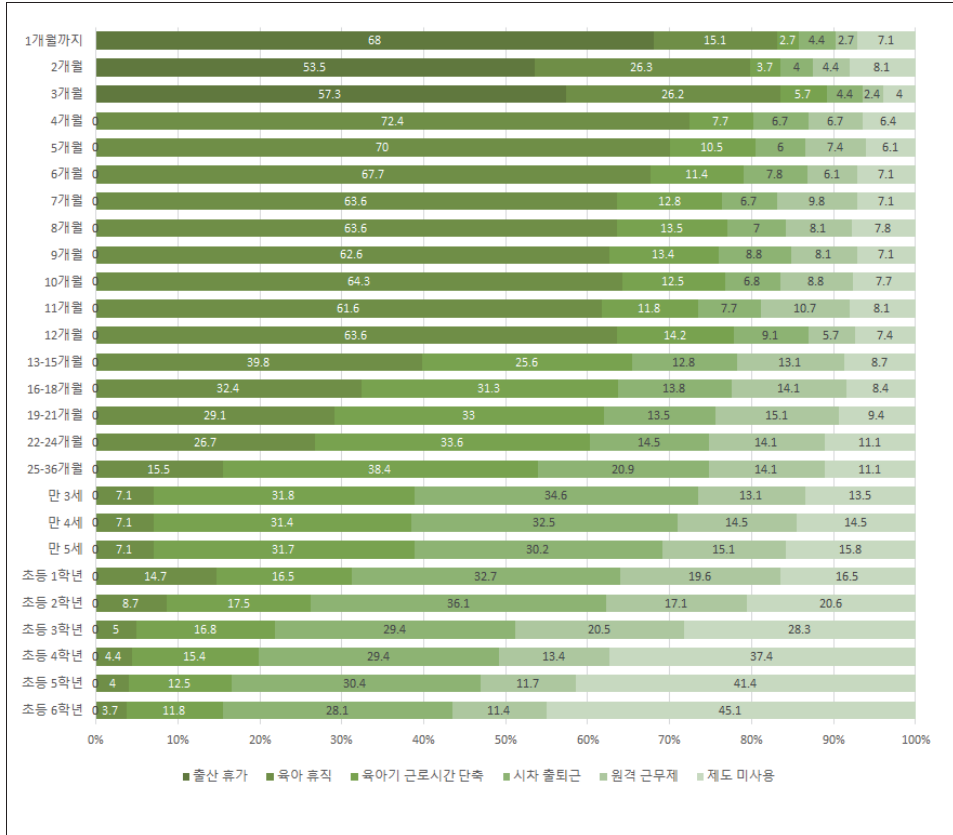

다. 늘봄학교(초등돌봄교실) 참여 희망 및 시기

- ‘늘봄학교 참여 희망 시기’에 대한 문항은 자녀가 있는 경우(n=767) 응답하였음.
- 늘봄학교를 초등 6학년까지 모두 이용하기 원한다는 응답이 30.4%로 가장 많았으며, 초등 저학년인 3학년까지 이용하기 원하는 응답자는 19.2%임.
 - 늘봄학교를 이용하지 않겠다는 응답은 22.4%임.
- 여성보다는 남성이 늘봄학교 이용 의향이 더 많았으며, 맞벌이 여부에 따라 응답에 유의미한 차이는 없었으나 응답자가 취업/학업중인 경우 이용 의향이 더 많음.
 - 남성은 20.0%가 초등 3학년까지, 33.7%가 초등 6학년까지 이용을 희망함.
 - 취업중인 경우 80.1%, 학업중인 경우 84.0%가 이용 의향이 있음(미취업자인 경우 61.6%).

〈표 II-1-5〉 늘봄학교(초등돌봄교실) 참여 의향 및 희망 이용 시기

단위: %(명)

유자녀	보낼 생각이 없다	초등 1학년만	초등 2학년 까지	초등 3학년 까지	초등 4학년 까지	초등 5학년 까지	초등 6학년 까지	계	사례수
전체	22.4	4.5	12.9	19.2	8.9	1.7	30.4	100.0	(767)
응답자 성별									
남성	15.9	6.1	11.1	20.0	11.4	1.9	33.7	100.0	(379)
여성	28.8	3.0	14.7	18.3	6.4	1.6	27.1	100.0	(388)
X ² (df)	28.423(6)***								
거주지역									
대도시	21.4	5.1	13.1	21.4	7.3	2.3	29.4	100.0	(314)
중소도시	21.9	4.9	13.6	18.0	10.3	1.2	30.2	100.0	(349)
농어촌	27.0	1.8	10.5	16.3	8.7	1.9	33.8	100.0	(104)
X ² (df)	8.284(12)								
막내 자녀 연령대									
영아(1~4세)	21.3	5.1	15.1	15.1	9.1	2.0	32.4	100.0	(198)
유아(5~7세)	17.6	2.4	6.5	23.6	8.1	0.8	41.0	100.0	(124)
초등 저학년	22.7	7.2	15.4	18.8	8.5	2.5	25.0	100.0	(164)
초등 고학년	31.7	1.7	13.3	19.8	8.3	2.5	22.7	100.0	(121)
중학생	21.9	2.3	16.1	18.4	6.9	0.0	34.5	100.0	(87)
고등학생	19.1	9.4	7.0	33.5	11.9	2.4	16.8	100.0	(42)
성인자녀	16.8	6.6	9.8	10.0	16.7	0.0	40.1	100.0	(30)
X ² (df)	51.653(36)*								
취업유무									
취업중	19.9	4.2	14.3	19.9	8.7	1.7	31.5	100.0	(548)
학업중	16.0	10.8	10.7	24.4	16.3	0.0	21.9	100.0	(37)
구직중	23.6	3.5	9.3	20.0	7.0	3.5	33.1	100.0	(85)
미취업	38.4	5.2	9.5	12.5	8.4	1.1	25.0	100.0	(96)
X ² (df)	29.962(18)*								
맞벌이 여부									
맞벌이 가구	20.9	3.9	15.0	20.7	8.2	1.5	29.8	100.0	(401)
외벌이 가구	25.8	5.0	10.0	18.0	10.3	2.2	28.7	100.0	(322)
기타	11.3	6.7	15.9	13.6	4.6	0.0	47.9	100.0	(44)
X ² (df)	18.351(12)								

□ 늘봄학교 시행의 효과에 대해서는 75.9%가 돌봄 공백을 보완할 수 있을 것이라고 응답함.

- 응답자의 직장 유형 중 공무원은 2.5점으로 가장 낮게 평가하였고, 공공기관 및 기타 직장에서는 3.1점으로 가장 높게 평가함.

〈표 II-1-6〉 늘봄학교 시행(초등돌봄교실)의 효과

단위: %(명), 점

유자녀	부정응답			긍정응답			계	사례수	평균
	전혀 그렇지 않다	그렇지 않다	부정 응답함	그렇다	매우 그렇다	긍정 응답함			
전체	7.1	17.0	24.1	59.6	16.3	75.9	100.0	(767)	2.9
응답자 성별									
남성	6.1	16.9	23.0	61.5	15.5	77.0	100.0	(379)	2.9
여성	8.1	17.1	25.2	57.8	17.0	74.8	100.0	(388)	2.8
t				-					0.5
거주지역									
대도시	8.0	17.9	25.9	60.8	13.4	74.1	100.0	(314)	2.8
중소도시	5.9	18.1	24.0	58.3	17.7	76.0	100.0	(349)	2.9
농어촌	8.7	10.5	19.2	60.7	20.1	80.8	100.0	(104)	2.9
F				-					1.5
막내 자녀 연령대									
영아(1~4세)	8.7	19.7	28.4	55.5	16.1	71.6	100.0	(198)	2.8
유아(5~7세)	4.8	13.7	18.5	63.9	17.6	81.5	100.0	(124)	2.9
초등 저학년	8.6	20.1	28.7	53.0	18.3	71.3	100.0	(164)	2.8
초등 고학년	6.7	16.6	23.4	65.8	10.8	76.6	100.0	(121)	2.8
중학생	6.9	14.9	21.8	61.0	17.2	78.2	100.0	(87)	2.9
고등학생	4.8	12.1	16.9	59.3	23.8	83.1	100.0	(42)	3.0
성인자녀	3.3	10.1	13.4	76.7	9.8	86.6	100.0	(30)	2.9
F				-					1.1(a)
취업유무									
취업중	6.5	16.8	23.3	60.6	16.2	76.7	100.0	(548)	2.9
학업중	13.7	10.8	24.5	59.4	16.0	75.5	100.0	(37)	2.8
구직중	9.3	18.8	28.1	53.0	18.9	71.9	100.0	(85)	2.8
미취업	6.3	18.8	25.1	60.2	14.6	74.9	100.0	(96)	2.8
F				-					0.3
맞벌이 여부									
맞벌이 가구	7.1	17.4	24.5	58.9	16.6	75.5	100.0	(401)	2.9
외벌이 가구	7.5	15.9	23.4	61.6	14.9	76.6	100.0	(322)	2.8
기타	4.5	20.5	25.0	52.3	22.7	75.0	100.0	(44)	2.9
F				-					0.3

주: 평균은 '전혀 그렇지 않다' 1점~'매우 그렇다' 4점으로 평정한 결과임.

** p < .01

라. 육아지원서비스 및 교육·보육기관 이용 관련

1) 육아지원서비스 및 교육·보육기관 이용여부와 만족도

- ‘육아지원서비스 및 교육·보육기관 이용여부와 만족도’에 대한 문항은 자녀가 있는 경우(n=767)만 응답하였음.
- 응답자 중 어린이집 이용 경험 가구는 87.1%, 유치원 이용 경험 가구는 65.2%이며, 시간제보육의 경우 19.2%가 이용 경험이 있다고 응답함.
 - 어린이집과 유치원의 이용 만족도는 4점 척도 기준으로 3.2점, 시간제보육 이용 만족도는 2.9점으로 평가됨.
- 공공 육아도우미 사업인 아이돌보미 이용 가구는 15.8%, 민간 육아도우미 이용 가구는 15.5%로 유사한 수준이었음. 공공 산후도우미는 36.8%가 이용한 적이 있다고 응답함.
 - 이용 만족도를 살펴보면, 아이돌보미는 4점 척도 기준으로 2.9점, 민간 육아도우미는 3.0점, 공공 산후도우미는 3.1점임.

〈표 III-1-7〉 육아지원서비스 및 교육·보육기관 이용 여부 및 만족도

단위: (명), %, 점

사례수	어린이집		유치원		시간제보육		공공 아이돌보미		민간 육아도우미		공공 산후도우미	
	이용 여부	만족도	이용 여부	만족도	이용 여부	만족도	이용 여부	만족도	이용 여부	만족도	이용 여부	만족도
(767)	87.1	3.2	65.2	3.2	19.2	2.9	15.8	2.9	15.5	3.0	36.8	3.1

주: 1) 이용여부 비율은 이용경험이 있는 비율임.
 2) 만족도는 ‘전혀 만족하지 않는다’ 1점~‘매우 만족한다’ 4점으로 평정한 결과임.

2) 공공 아이돌보미 서비스 미이용 이유

- ‘공공 아이돌보미 서비스 미이용 이유’에 대한 문항은 해당 서비스 미이용자(n=646)만 응답하였음.
- 아이돌보미를 이용하지 않은 이유로는 해당 서비스가 필요 없어서 23.4%, 돌봄 인력의 자질이나 전문성 때문 22.1%, 제도를 알지 못해서 17.7%, 비용이 부담되어서 15.3%, 대기가 길어서 13.2%, 신청 절차가 복잡해서 8.2%의 순이었음.
 - 응답자가 한부모(미혼, 이혼/사별)인 경우 신청 절차가 복잡해서 이용하지 않았

다는 비율이 미혼 22.1%, 이혼/사별 32.3%로 기혼자(7.1%)에 비해 높음.

- 응답자가 미취업인 경우 해당 서비스가 필요 없다는 응답이 40.3%로 취업/학업/구직중인 응답자에 비해 높은 편임. 취업/학업중인 경우 제도를 알지 못한다는 응답이 약 20%를 넘음.
- 외벌이 가구보다는 맞벌이 가구에서 이용의 필요성을 더 인지하고 있으나, 돌봄 인력의 자질이나 전문성(22.7%), 제도를 알지 못해서(19.0%), 대기가 길어서 등 (14.6%)의 이유로 이용하지 않고 있음.

〈표 Ⅲ-1-8〉 공공 아이돌보미 서비스를 이용하지 않는 이유

단위: %(명)

공공 아이돌보미 이용한 적 없음	해당 서비스 필요 없어서	신청 절차 복잡해서	대기가 길어서	비용이 부담 되어서	돌봄 인력의 자질 또는 전문성	제도를 알지 못해서	계	사례수
전체	23.4	8.2	13.2	15.3	22.1	17.7	100.0	(646)
응답자 성별								
남성	18.4	8.4	14.8	17.0	21.5	20.0	100.0	(311)
여성	28.2	8.0	11.8	13.8	22.6	15.6	100.0	(334)
X ² (df)	10.794(5)							
결혼유무								
미혼	11.2	22.1	21.4	0.0	22.2	23.1	100.0	(9)
기혼	24.0	7.1	13.4	15.6	22.0	17.8	100.0	(614)
이혼/사별	13.7	32.3	4.7	13.0	22.7	13.7	100.0	(22)
X ² (df)	22.995(10)*							
취업유무								
취업중	20.9	7.8	13.7	17.0	20.6	20.0	100.0	(457)
학업중	10.7	18.0	14.1	7.2	28.8	21.2	100.0	(28)
구직중	24.3	10.9	13.5	10.8	27.0	13.5	100.0	(74)
미취업	40.3	4.7	10.5	12.9	23.4	8.3	100.0	(86)
X ² (df)	31.714(15)**							
맞벌이 여부								
맞벌이 가구	20.6	8.1	14.6	15.1	22.7	19.0	100.0	(332)
외벌이 가구	27.9	6.0	12.1	16.3	21.3	16.4	100.0	(282)
기타	13.0	29.3	9.6	9.2	22.5	16.4	100.0	(31)
X ² (df)	25.777(10)**							

주: 미혼 및 이혼/사별 응답자 그룹 당 30사례가 되지 않는 그룹에 대해서는 해석 시 주의할 필요가 있음.

* p < .05, ** p < .01

마. 양육비 지출에 대한 부담

- '양육비 지출 부담'에 대한 문항은 자녀가 있는 경우(n=767)만 응답하였음.
- 사교육, 문화생활/여가비용, 돌봄인력에 대한 비용, 기관 이용비용 순으로 부담 정도를 높게 보고하였고, 사교육 부담이 '매우 부담된다'는 응답이 61.1%로 압도적으로 높음.

<표 III-1-9> 양육비 지출에 대한 부담

단위: %(명), 점

구분	긍정응답			부정응답			해당 사항 없음	계	사례수	평균
	전혀 부담 되지 않는다	부담 되지 않는다	긍정 응답함	부담 된다	매우 부담 된다	부정 응답함				
기관 이용 비용	6.2	29.8	36.0	45.0	15.2	60.1	3.9	100.0	(767)	2.7
돌봄 인력에 대한 비용	3.2	13.4	16.5	46.8	25.3	72.1	11.4	100.0	(767)	3.1
사교육 비용	1.1	6.2	7.3	26.2	61.1	87.3	5.4	100.0	(767)	3.6
문화생활·여가 비용	2.8	16.3	19.1	48.7	29.4	78.1	2.8	100.0	(767)	3.1

주: 평균은 '전혀 부담되지 않는다' 1점~'매우 부담된다' 4점으로 평정한 결과임.

[그림 III-1-3] 양육비 지출에 대한 부담

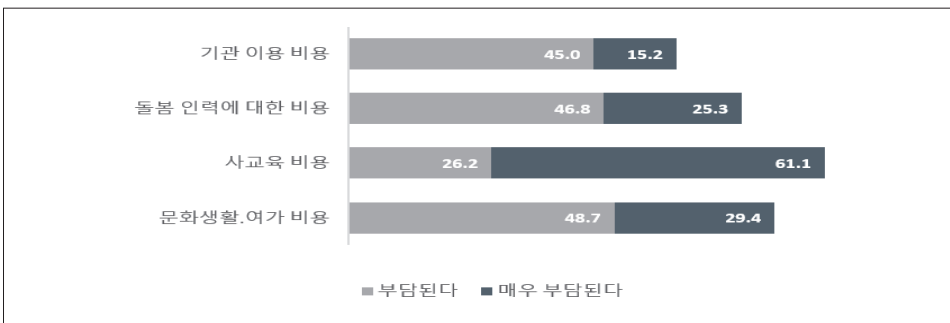

1) 기관 이용비용

- 기관 이용비용에 대한 부담은 4점 척도 기준으로 평균 2.7점으로 부담을 느끼는 비율(부담된다 + 매우 부담된다)이 60.1%임.
- 도시지역에서는 농어촌지역에 비해 기관 이용비용 부담이 높았으며, 가구소득이 낮을수록 부담을 높게 평가함(200만원 미만인 경우 3.1점).

〈표 III-1-10〉 양육비 지출에 대한 부담 - 1) 기관 이용비용

단위: %(명), 점

유자녀	긍정응답			부정응답			해당 사항 없음	계	사례수	평균
	전혀 부담 되지 않는다	부담되지 않는다	긍정 응답함	부담 된다	매우 부담 된다	부정 응답함				
전체	6.2	29.8	36.0	45.0	15.2	60.1	3.9	100.0	(767)	2.7
거주지역										
대도시	6.1	26.2	32.3	44.4	19.5	63.9	3.8	100.0	(314)	2.8
중소도시	6.4	29.5	35.9	46.0	14.4	60.3	3.8	100.0	(349)	2.7
농어촌	5.8	41.4	47.2	43.2	4.8	48.1	4.7	100.0	(104)	2.5
F										5.6**
월평균 가구소득										
200만원 미만	0.0	15.8	15.8	55.0	25.9	80.9	3.2	100.0	(31)	3.1
200만원 이상 400만원 미만	4.4	30.4	34.8	47.1	13.0	60.1	5.1	100.0	(138)	2.7
400만원 이상 700만원 미만	6.0	28.5	34.5	47.2	14.3	61.5	4.0	100.0	(351)	2.7
700만원 이상 900만원 미만	6.4	31.6	38.0	42.9	17.2	60.1	1.9	100.0	(157)	2.7
900만원 이상	11.2	35.5	46.7	33.3	14.4	47.7	5.5	100.0	(91)	2.5
F										3.3*(a)

주: 평균은 '전혀 부담되지 않는다' 1점~'매우 부담된다' 4점으로 평정한 결과임.

* p < .05, ** p < .01

2) 돌봄 인력에 대한 비용

□ 돌봄 인력 비용에 대한 부담은 4점 척도 기준으로 평균 3.1점으로 부담을 느끼는 비율(부담된다 + 매우 부담된다)이 72.1%임.

○ 도시지역에서는 농어촌지역에 비해 돌봄 인력 비용 부담이 높았음.

〈표 III-1-11〉 양육비 지출에 대한 부담 - 2) 돌봄 인력에 대한 비용

단위: %(명), 점

유자녀	긍정응답			부정응답			해당 사항 없음	계	사례수	평균
	전혀 부담 되지 않는다	부담되지 않는다	긍정 응답함	부담 된다	매우 부담 된다	부정 응답함				
전체	3.2	13.4	16.5	46.8	25.3	72.1	11.4	100.0	(767)	3.1
거주지역										
대도시	3.2	12.1	15.4	49.8	26.8	76.7	8.0	100.0	(314)	3.1
중소도시	3.2	11.8	15.0	44.3	27.2	71.5	13.5	100.0	(349)	3.1
농어촌	2.9	22.2	25.0	46.1	14.4	60.6	14.4	100.0	(104)	2.8
F										4.4*
월평균 가구소득										
200만원 미만	0.0	19.1	19.1	51.8	25.9	77.6	3.2	100.0	(31)	3.1
200만원 이상 400만원 미만	1.5	12.4	13.9	46.3	24.5	70.9	15.2	100.0	(138)	3.1
400만원 이상 700만원 미만	3.1	12.9	16.0	46.6	25.4	72.0	12.0	100.0	(351)	3.1
700만원 이상 900만원 미만	3.3	12.9	16.1	49.4	25.5	74.9	9.0	100.0	(157)	3.1
900만원 이상	6.7	15.5	22.1	42.2	25.6	67.8	10.0	100.0	(91)	3.0
F										0.5

주: 평균은 '전혀 부담되지 않는다' 1점~'매우 부담된다' 4점으로 평정한 결과임.

* p < .05

3) 사교육 비용

- 사교육 비용에 대한 부담은 4점 척도 기준으로 평균 3.6점으로 부담을 느끼는 비율(부담된다 + 매우 부담된다)이 87.3%임.
- 거주지역이나 가구소득에 따른 차이는 나타나지 않았으며, 모두 높은 수준의 부담감을 보고함.

〈표 Ⅲ-1-12〉 양육비 지출에 대한 부담 - 3) 사교육 비용

단위: %(명), 점

유자녀	긍정응답			부정응답			해당 사항 없음	계	사례수	평균
	전혀 부담 되지 않는다	부담 되지 않는다	긍정 응답합	부담 된다	매우 부담 된다	부정 응답합				
전체	1.1	6.2	7.3	26.2	61.1	87.3	5.4	100.0	(767)	3.6
거주지역										
대도시	2.3	6.4	8.6	29.4	57.5	86.9	4.5	100.0	(314)	3.5
중소도시	0.3	5.7	6.0	23.8	64.4	88.3	5.7	100.0	(349)	3.6
농어촌	0.0	7.8	7.8	24.6	60.9	85.5	6.8	100.0	(104)	3.6
F										2.8(a)
월평균 가구소득										
200만원 미만	3.1	0.0	3.1	41.7	51.9	93.6	3.2	100.0	(31)	3.5
200만원 이상 400만원 미만	0.7	6.5	7.2	22.4	63.1	85.5	7.3	100.0	(138)	3.6
400만원 이상 700만원 미만	0.6	5.1	5.7	26.5	62.7	89.1	5.1	100.0	(351)	3.6
700만원 이상 900만원 미만	0.7	8.9	9.6	22.4	63.5	85.9	4.5	100.0	(157)	3.6
900만원 이상	3.4	7.8	11.1	32.2	51.1	83.4	5.5	100.0	(91)	3.4
F										1.5(a)

주: 평균은 '전혀 부담되지 않는다' 1점~'매우 부담된다' 4점으로 평정한 결과임.

** p < .01

4) 문화생활·여가 비용

□ 문화생활·여가 비용에 대한 부담은 4점 척도 기준으로 평균 3.1점으로 부담을 느끼는 비율(부담된다 + 매우 부담된다)이 78.1%임.

- 거주지역에 따른 차이는 나타나지 않았으나, 가구소득에 따라서 차이를 보임. 가구소득이 400만원 미만인 경우 4점 척도 기준으로 3.3점으로 그 이상의 소득을 가지는 가구에 비해 높게 보고됨.

〈표 Ⅲ-1-13〉 양육비 지출에 대한 부담 - 4) 문화생활·여가 비용

단위: %(명), 점

유자녀	긍정응답			부정응답			해당 사항 없음	계	사례수	평균
	전혀 부담 되지 않는다	부담 되지 않는다	긍정 응답함	부담 된다	매우 부담 된다	부정 응답함				
전체	2.8	16.3	19.1	48.7	29.4	78.1	2.8	100.0	(767)	3.1
거주지역										
대도시	3.9	16.3	20.2	48.9	28.4	77.3	2.5	100.0	(314)	3.1
중소도시	2.4	14.9	17.3	48.5	31.9	80.4	2.3	100.0	(349)	3.1
농어촌	1.0	21.1	22.0	48.8	24.2	73.0	4.9	100.0	(104)	3.0
F										1.3
월평균 가구소득										
200만원 미만	3.1	6.0	9.2	48.6	35.9	84.5	6.4	100.0	(31)	3.3
200만원 이상 400만원 미만	0.7	7.3	8.0	49.9	37.7	87.6	4.4	100.0	(138)	3.3
400만원 이상 700만원 미만	2.0	17.4	19.4	51.3	26.4	77.7	2.9	100.0	(351)	3.1
700만원 이상 900만원 미만	4.6	17.9	22.5	46.9	29.3	76.3	1.3	100.0	(157)	3.0
900만원 이상	5.7	26.7	32.4	40.0	26.5	66.5	1.1	100.0	(91)	2.9
F										5.1***

주: 평균은 '전혀 부담되지 않는다' 1점~'매우 부담된다' 4점으로 평정한 결과임.

*** p < .001

2. 일·가정(생활) 양립 관련 인식

가. 일·가정(생활) 양립 만족도 및 조건

1) 일·가정(생활) 양립 만족도

- '일·가정(생활) 양립 만족도'에 대한 문항은 취업자(n=1,401)만 응답하였음.
- 일·가정(생활) 양립 정도에 대해 만족한다는 응답이 56.2%로 가장 많았고, 불만족 한다 32.6% 등의 응답을 보임.
 - 만25-29세 여성의 일·가정(생활) 양립 만족도가 가장 높음(70.9%, 2.8점).

- 자녀유무에 따라서는 기혼 무자녀인 경우 일·가정(생활) 양립 만족도가 가장 높음(77.8%, 2.9점).
- 가구소득 수준 높을수록 일·가정(생활) 만족도는 높음(본인 소득은 유의미 하지 않음).
- 결혼에 대한 생각이 긍정적인 경우에 일·가정(생활) 양립 만족도가 결혼에 대해 부정적인 경우에 비해 더 높음.

〈표 Ⅲ-2-1〉 일·가정 양립 만족도

단위: %(명), 점

취업자	부정응답			긍정응답			계	사례수	평균
	매우 불만족한다	불만족한다	부정 응답함	만족한다	매우 만족한다	긍정 응답함			
전체	4.9	32.6	37.6	56.2	6.3	62.4	100.0	(1,401)	2.6
응답자 성별									
남성	4.9	33.3	38.2	55.9	5.8	61.8	100.0	(790)	2.6
여성	5.0	31.7	36.7	56.5	6.9	63.3	100.0	(611)	2.7
t				-0.7					
응답자 성별×연령대									
만25-29세 남성	6.0	30.0	36.0	57.1	6.9	64.0	100.0	(101)	2.7
만25-29세 여성	1.8	27.3	29.1	61.2	9.7	70.9	100.0	(111)	2.8
만30-39세 남성	4.4	31.8	36.2	56.9	6.9	63.8	100.0	(319)	2.7
만30-39세 여성	7.7	34.2	41.8	52.4	5.7	58.2	100.0	(223)	2.6
만40-49세 남성	5.1	35.5	40.6	54.8	4.6	59.4	100.0	(370)	2.6
만40-49세 여성	4.0	31.5	35.5	57.8	6.6	64.5	100.0	(276)	2.7
F				2.4*(a)					
자녀 유무									
미혼 무자녀	6.2	31.6	37.7	57.1	5.2	62.3	100.0	(616)	2.6
기혼 무자녀	3.5	18.7	22.2	65.2	12.7	77.8	100.0	(229)	2.9
기혼 유자녀	3.7	39.5	43.2	52.3	4.5	56.8	100.0	(517)	2.6
기타 유자녀	10.7	39.5	50.2	39.5	10.3	49.8	100.0	(38)	2.5
F				11.5***(a)					
맞벌이 여부									
맞벌이 가구	4.1	33.4	37.5	55.6	6.9	62.5	100.0	(594)	2.7
외벌이 가구	2.0	32.0	34.0	58.9	7.2	66.0	100.0	(153)	2.7
기타	6.4	32.0	38.4	56.1	5.5	61.6	100.0	(654)	2.6

취업자	부정응답			긍정응답			계	사례수	평균
	매우 불만족한다	불만족한다	부정 응답함	만족한다	매우 만족한다	긍정 응답함			
F	1.8								
본인 직장 유형									
공무원	4.0	32.2	36.2	54.2	9.6	63.8	100.0	(126)	2.7
공공기관	5.4	29.4	34.8	58.6	6.6	65.2	100.0	(150)	2.7
대기업	2.3	32.2	34.5	57.6	7.9	65.5	100.0	(176)	2.7
중소기업	6.1	34.0	40.1	55.0	4.9	59.9	100.0	(659)	2.6
기타	4.5	28.8	33.3	59.1	7.6	66.7	100.0	(155)	2.7
근로자 외	3.7	34.7	38.4	55.6	6.0	61.6	100.0	(135)	2.6
F	1.6								
월평균 가구소득									
200만원 미만	9.3	38.6	47.9	46.5	5.6	52.1	100.0	(54)	2.5
200만원 이상 400만원 미만	6.9	32.7	39.6	56.4	4.0	60.4	100.0	(376)	2.6
400만원 이상 700만원 미만	4.0	32.7	36.7	57.5	5.8	63.3	100.0	(547)	2.7
700만원 이상 900만원 미만	3.5	33.6	37.1	56.9	6.0	62.9	100.0	(233)	2.7
900만원 이상	4.2	29.3	33.6	53.8	12.6	66.4	100.0	(190)	2.8
F	2.9*								
결혼에 대한 생각									
부정적	9.8	39.9	49.7	45.3	5.0	50.3	100.0	(380)	2.5
긍정적	3.1	29.9	33.0	60.2	6.7	67.0	100.0	(1,020)	2.7
t	-5.8***								

주: 평균은 '전혀 부담되지 않는다' 1점~'매우 부담된다' 4점으로 평정한 결과임.

* p < .05, ** p < .001

2) 맞벌이 가구의 일·가정 양립을 이루기 위해 가장 필요한 것

- '맞벌이 가구의 일·가정 양립'에 대한 문항은 전체(n=2,011)가 응답하였음.
- 맞벌이 가구의 일·가정 양립을 위해 가장 필요한 사항의 1순위로는 '육아를 위한 시간확보' 38.8%, '육아지원제도를 자유롭게 사용할 수 있는 직장문화' 18.3% 순으로 나타남.
- 1순위와 2순위 응답을 합한 비율에서도 동일한 순서로 응답이 나타남.

- 배우자간 평등한 육아분담은 전체 응답에서는 4순위이나, 만25-29세 여성, 만40-49세 여성, 만30-39세 여성 집단에서 각각 25.5%, 21.6%, 18.1%로 2순위로 나타나, 여성 집단에서는 육아를 위한 시간 확보 다음으로 중요한 조건임.
 - 결혼에 대한 생각이 부정적이거나 자녀를 낳을 의향이 없다고 응답한 경우 평등한 육아 분담이 필요하다는 응답 비율이 상대적으로 높음.
- 응답자 중 맞벌이 가구의 응답을 살펴보면, 맞벌이 가구에서 일·가정 균형을 이루기 위해 가장 필요한 사항 중 ‘육아를 위한 시간확보’를 선택한 비율이 44.4%로 높게 나타남.
 - 이는 전체 응답자 중 ‘육아를 위한 시간확보’를 선택한 비율(38.8%)이나, 외벌이 가구 응답자 중 ‘육아를 위한 시간확보’를 선택한 비율(35.7%)보다 높게 나타나, 맞벌이 가구에 대해 ‘육아를 위한 시간확보’ 제공이 중요함.
 - 맞벌이 가구의 응답 중 ‘기관 돌봄 서비스 이용기회 및 시간보장’이 가장 필요하다고 응답한 비율은 16.8%로, 전체 응답자 중 ‘기관 돌봄 서비스 이용기회 및 시간보장’을 선택한 비율(15.7%)보다 높게 나타남.

〈표 Ⅲ-2-2〉 맞벌이 가구에서 일·가정 균형을 이루기 위해 가장 필요한 사항(1순위)

단위: %(명)

전체	①	②	③	④	⑤	⑥	기타	계	사례수
1+2순위 전체	55.5	44.0	33.8	30.0	18.0	17.8	0.9	-	(2,011)
1순위 전체	38.8	18.3	15.7	14.9	6.5	5.2	0.6	100.0	(2,011)
응답자 성별									
남성	39.4	18.0	19.2	9.1	8.7	4.7	0.9	100.0	(1,037)
여성	38.2	18.7	11.9	21.0	4.1	5.7	0.4	100.0	(974)
X ² (df)	84.507(6)***								
응답자 성별×연령대									
만25-29세 남성	43.6	19.6	17.7	8.9	5.6	3.1	1.5	100.0	(200)
만25-29세 여성	32.4	22.6	10.3	25.5	3.7	4.9	0.5	100.0	(181)
만30-39세 남성	41.6	17.6	17.3	8.9	9.4	4.1	1.0	100.0	(384)
만30-39세 여성	42.1	17.5	13.9	18.1	3.6	4.2	0.5	100.0	(354)
만40-49세 남성	35.7	17.7	21.4	9.3	9.5	6.0	0.4	100.0	(453)
만40-49세 여성	37.4	18.0	11.1	21.6	4.6	7.1	0.2	100.0	(438)
X ² (df)	114.102(30)***								
막내 자녀 연령대									
영아(1~4세)	51.6	17.7	16.7	4.6	3.5	4.5	1.5	100.0	(198)

III. 양육 및 정책관련 인식조사 결과

전체	①	②	③	④	⑤	⑥	기타	계	사례수
유아(5~7세)	47.4	14.6	17.8	10.5	5.7	4.0	0.0	100.0	(124)
초등 저학년	36.6	16.5	20.1	14.6	6.8	4.9	0.6	100.0	(164)
초등 고학년	35.1	21.6	15.1	15.0	7.5	4.1	1.6	100.0	(121)
중학생	31.0	25.3	8.1	13.8	10.3	11.5	0.0	100.0	(87)
고등학생	30.7	19.0	18.9	21.8	4.7	4.9	0.0	100.0	(42)
성인자녀	33.4	16.7	16.7	13.3	13.4	6.5	0.0	100.0	(30)
X ² (df)	56.278(36)*								
맞벌이 여부									
맞벌이 가구	44.4	17.8	16.8	11.5	5.4	3.5	0.5	100.0	(594)
외벌이 가구	35.7	20.1	16.5	12.1	7.1	7.1	1.4	100.0	(424)
기타	36.8	18.0	14.6	18.0	6.8	5.3	0.4	100.0	(994)
X ² (df)	35.652(12)***								
본인 직장 유형									
공무원	48.7	15.3	16.0	6.4	4.8	5.6	3.3	100.0	(126)
공공기관	37.3	21.4	16.0	15.4	4.1	5.8	0.0	100.0	(150)
대기업	42.7	18.7	17.1	8.0	6.2	6.2	1.1	100.0	(176)
중소기업	35.8	20.4	16.1	15.4	7.2	4.7	0.5	100.0	(659)
기타	42.8	15.5	14.0	16.2	7.7	3.9	0.0	100.0	(155)
근로자 외	38.5	11.7	20.1	17.8	5.2	6.7	0.0	100.0	(135)
X ² (df)	48.661(30)*								
결혼에 대한 생각									
부정적	37.6	13.9	15.7	21.3	4.5	6.0	1.0	100.0	(585)
긍정적	39.3	20.2	15.7	12.2	7.3	4.8	0.5	100.0	(1,426)
X ² (df)	40.970(6)***								
자녀 계획									
낳을 생각이 있다	42.2	20.6	15.8	10.9	6.7	3.5	0.5	100.0	(405)
낳지 않을 생각이다	34.4	14.4	14.6	25.2	5.7	4.6	1.1	100.0	(370)
미정	35.9	19.4	15.1	15.5	7.1	6.8	0.2	100.0	(469)
X ² (df)	41.434(12)***								

주: ①육아를 위한 시간 확보, ②육아지원제도를 자유롭게 사용할 수 있는 직장문화, ③기관 돌봄 서비스 이용기회 및 시간 보장, ④배우자 간 평등한 육아 분담, ⑤돌봄 인력 지원 확대, ⑥자녀 유무에 상관없이 유연근무제 이용 활성화

* p < .05, *** p < .001

3) 일·가정 양립제도 활성화를 위해 기업에서 가장 우선적으로 추진해야할 조치

'일·가정 양립제도 활성화를 위해 기업에서 우선 추진해야할 조치'에 대한 문항은 전체(n=2,011)가 응답하였음.

- 일·가정 양립제도 활성화를 위해 기업에서는 먼저 ‘육아휴직 등 관련 사내규정 및 제도 개선’이 25.8%, ‘제도사용을 어렵게 하는 조직문화 개선’이 21.3% 등으로 나타남.
- 남성(22.7%) 특히, 만40-49세 남성(27.2%)은 ‘CEO의 인식 개선’을 여성에 비해 많이 꼽았음.
- 여성(28.3%)은 남성(23.4%)에 비해 ‘육아휴직 등 관련 사내규정 및 제도 개선’에 대한 응답 비율이 높은 편이며, 만40-49세 여성(14.2%)은 ‘대체인력 활용 활성화’에 대한 응답 비율이 상대적으로 높음.
- 결혼에 대한 생각이 부정적이거나 자녀를 낳을 의향이 없다고 응답한 경우 ‘업무를 대신하는 동료에게 지원금 지급’에 대한 응답이 상대적으로 많음.

〈표 III-2-3〉 일·가정양립제도 활성화를 위해 기업에서 가장 우선적으로 추진해야 할 조치(1순위)

단위: %(명)

전체	①	②	③	④	⑤	⑥	⑦	계	사례수
전체	25.8	21.3	19.0	12.5	9.7	9.5	2.2	100.0	(2,011)
응답자 성별									
남성	23.4	21.7	22.7	12.1	9.4	8.3	2.4	100.0	(1,037)
여성	28.3	20.8	15.1	12.9	10.1	10.7	2.0	100.0	(974)
X ² (df)	23.861(6)**								
응답자 성별×연령대									
만25-29세 남성	22.6	27.2	18.1	12.5	10.0	7.0	2.5	100.0	(200)
만25-29세 여성	24.9	23.6	11.9	21.2	10.8	6.5	1.1	100.0	(181)
만30-39세 남성	23.5	21.3	19.6	14.3	9.8	8.9	2.6	100.0	(384)
만30-39세 여성	29.3	22.9	14.1	13.3	10.2	8.5	1.7	100.0	(354)
만40-49세 남성	23.7	19.7	27.2	10.0	8.8	8.4	2.2	100.0	(453)
만40-49세 여성	28.9	17.9	17.3	9.2	9.7	14.2	2.8	100.0	(438)
X ² (df)	73.397(30)***								
결혼유무									
미혼	23.8	21.8	17.3	14.6	11.9	8.7	1.9	100.0	(956)
기혼	26.9	21.3	20.9	10.6	7.5	10.3	2.6	100.0	(1,017)
이혼/사별	47.0	8.0	10.7	7.9	15.7	8.1	2.6	100.0	(38)
X ² (df)	37.916(12)***								
본인 직장 유형									
공무원	24.0	24.1	11.2	13.7	12.7	12.8	1.5	100.0	(126)
공공기관	26.5	20.6	16.6	13.4	9.4	12.7	0.7	100.0	(150)
대기업	22.1	23.8	17.7	17.0	9.6	8.6	1.1	100.0	(176)
중소기업	25.2	21.2	23.3	11.7	8.7	8.1	1.8	100.0	(659)
기타	21.1	26.8	18.1	11.6	10.1	8.4	3.9	100.0	(155)
근로자 외	28.9	20.8	15.5	8.9	11.1	11.1	3.7	100.0	(135)
X ² (df)	35.837(30)								

전체	①	②	③	④	⑤	⑥	⑦	계	사례수
본인 소득									
본인 소득 없음	28.1	18.8	18.0	12.5	10.0	9.7	2.8	100.0	(610)
200만원 미만	28.3	24.1	19.3	10.8	5.9	8.4	3.3	100.0	(120)
200만원 이상	27.2	20.8	16.5	13.8	10.4	9.2	2.1	100.0	(379)
300만원 미만	23.7	24.6	17.9	11.6	10.3	8.8	3.1	100.0	(389)
300만원 이상	23.0	21.3	22.8	12.5	9.4	10.2	0.8	100.0	(512)
X ² (df)	25.960(24)								
결혼에 대한 생각									
부정적	19.1	19.2	20.3	15.9	13.5	9.6	2.4	100.0	(585)
긍정적	28.5	22.1	18.5	11.1	8.2	9.4	2.2	100.0	(1,426)
X ² (df)	36.470(6)***								
자녀 계획									
낳을 생각이 있다	31.0	22.3	16.8	12.3	8.6	5.9	3.0	100.0	(405)
낳지 않을 생각이다	20.5	19.5	18.1	16.2	13.2	10.6	1.9	100.0	(370)
미정	23.0	22.7	18.9	11.9	12.8	9.2	1.5	100.0	(469)
X ² (df)	26.853(12)**								

주: ①육아휴직 등 관련 사내 규정 및 제도 개선 ②제도 사용을 어렵게 하는 조직문화 개선 ③CEO의 인식개선 ④남성 육아 활성화 ⑤업무를 대신하는 동료에게 지원금(수당) 지급 ⑥대체 인력 활용 활성화 ⑦제도 안내 및 신청 등을 위한 조직 내 부서, 점검기구 설치 등

** p < .01, *** p < .001

4) 일·가정 양립제도 활성화를 위해 정부에서 가장 우선적으로 추진해야할 조치

- '일·가정 양립제도 활성화를 위해 정부에서 우선 추진해야할 조치'에 대한 문항은 전체(n=2,011)가 응답하였음.
- 일·가정 양립제도 활성화를 위해 정부에서는 먼저 '제도사용으로 인한 급여 삭감 최소화'해야 한다는 응답이 25.1%로 가장 많았고, '업무 대행자에 대한 보상 지원 및 강화' 21.9%, '제도사용 불이익 조치 사업장에 대한 처벌 강화' 19.1%, '육아휴직제도 등 육아지원제도의 기간 연장' 17.3% 등의 순으로 응답함.
 - 남성(29.6%, 특히 만40-49세 남성 32.6%)은 '제도사용으로 인한 급여 삭감 최소화'에 대한 응답이, 여성(23.0%, 특히 만25-29세 여성 27.6%)은 '제도사용 불이익 조치 사업장에 대한 처벌 강화'에 대한 응답이 비교적 많음.
 - 만30-39세 여성은 '육아휴직제도 등 육아지원제도의 기간 연장', 만40-49세 여성은 '대상자녀연령 확대'에 대한 응답 비율이 비교적 높음.
 - 대기업 집단에서는 '제도사용으로 인한 급여 삭감 최소화' 응답(36.2%)이, 공무원 집단에서는 '업무 대행자에 대한 보상 지원 및 강화' 응답(30.5%)이 많음.

- 본인 소득이 400만원 이상인 경우 ‘제도사용으로 인한 급여 삭감 최소화’가 필요하다는 응답(31.2%)이, 200만원 미만인 경우 ‘육아휴직제도 등 육아지원제도의 기간 연장’이 필요하다는 응답(29.8%)이 상대적으로 많음.
- 결혼에 대한 생각이 부정적이거나 자녀를 낳을 의향이 없다고 응답한 경우 ‘업무 대행자에 대한 보상 지원 및 강화’ 응답이 비교적 많음.

〈표 Ⅲ-2-4〉 일·가정양립제도 활성화를 위해 정부에서 가장 우선적으로 추진해야 할 조치(1순위)

단위: %(명)

전체	①	②	③	④	⑤	⑥	⑦	계	사례수
전체	25.1	21.9	19.1	17.3	8.4	5.9	2.3	100.0	(2,011)
응답자 성별									
남성	29.6	22.3	15.5	16.2	8.4	6.0	2.0	100.0	(1,037)
여성	20.3	21.6	23.0	18.4	8.3	5.8	2.7	100.0	(974)
X ² (df)	34.296(6)***								
응답자 성별×연령대									
만25-29세 남성	24.5	26.4	17.6	15.0	8.0	7.4	1.0	100.0	(200)
만25-29세 여성	20.4	20.8	27.6	18.9	6.5	3.2	2.7	100.0	(181)
만30-39세 남성	28.7	25.1	13.5	7.4	8.0	5.2	2.1	100.0	(384)
만30-39세 여성	21.8	21.5	20.1	22.0	6.8	5.6	2.2	100.0	(354)
만40-49세 남성	32.6	18.1	16.3	15.7	8.8	6.0	2.4	100.0	(453)
만40-49세 여성	19.1	22.0	23.5	15.2	10.4	6.9	3.0	100.0	(438)
X ² (df)	65.947(30)***								
결혼유무									
미혼	23.2	24.8	20.0	17.1	7.0	5.5	2.4	100.0	(956)
기혼	26.4	19.2	18.9	17.4	9.7	6.1	2.3	100.0	(1,017)
이혼/사별	37.1	23.7	2.5	18.3	8.0	7.7	2.6	100.0	(38)
X ² (df)	21.821(12)*								
본인 직장 유형									
공무원	26.3	30.5	10.4	18.4	13.7	0.0	0.8	100.0	(126)
공공기관	26.5	22.0	18.6	20.8	7.3	4.7	0.0	100.0	(150)
대기업	36.2	18.7	12.6	21.1	5.7	5.2	0.5	100.0	(176)
중소기업	26.9	22.0	19.2	15.5	7.8	5.3	3.3	100.0	(659)
기타	21.2	21.0	25.6	17.4	5.1	7.7	2.0	100.0	(155)
근로자 외	19.9	22.9	16.2	20.9	8.2	10.4	1.5	100.0	(135)
X ² (df)	65.931(30)***								
본인 소득									
본인 소득 없음	21.4	21.0	21.9	16.2	9.8	6.7	3.0	100.0	(610)

전체	①	②	③	④	⑤	⑥	⑦	계	사례수
200만원 미만	20.7	18.4	15.1	29.8	7.5	5.9	2.5	100.0	(120)
200만원 이상	22.4	21.8	21.4	16.7	6.6	8.5	2.6	100.0	(379)
300만원 미만	26.7	24.7	17.7	16.5	8.2	4.1	2.0	100.0	(389)
400만원 미만	31.2	21.9	16.2	16.6	8.2	4.3	1.6	100.0	(512)
X ² (df)	49.832(24)**								
결혼에 대한 생각									
부정적	21.1	26.7	21.0	15.9	8.1	4.8	2.4	100.0	(585)
긍정적	26.7	20.0	18.4	17.8	8.5	6.3	2.3	100.0	(1,426)
X ² (df)	17.641(6)**								
자녀 계획									
낳을 생각이 있다	30.0	21.6	16.2	19.8	4.4	6.9	1.0	100.0	(405)
낳지 않을 생각이다	17.7	29.8	24.3	13.8	4.8	8.1	1.4	100.0	(370)
미정	26.1	22.5	21.0	15.5	6.6	4.4	3.8	100.0	(469)
X ² (df)	45.599(12)***								

주: ①제도 사용으로 인한 급여 삭감 최소화, ②업무 대행자(동료)에 대한 보상 지원 및 강화, ③제도 사용 불이익 조치 사업장에 대한 처벌 강화, ④육아휴직 제도 등 육아지원제도의 기간 연장, ⑤대상 자녀 연령 확대, ⑥신청 절차 간소화, ⑦제도 안내 및 홍보 강화

* p < .05, ** p < .01, *** p < .001

나. 육아휴직 및 휴가 제도에 대한 인식

1) 육아휴직 신청하지 않는 이유 인식

- ‘육아휴직을 신청하지 않는 이유에 대한 인식’ 문항은 전체(n=2,011)가 응답하였음.
- 육아휴직을 신청하지 않는 이유로는 ‘경력 및 승진, 배치 등 불이익이 염려되어서’(89.1%, 3.3점), ‘사내 눈치 등 조직문화 때문에’(87.4%, 3.3점), ‘육아휴직 기간 동안의 소득감소로 인해’(84.6%, 3.1점), ‘육아휴직으로 인해 동료 등에게 폐를 끼칠까봐’(80.9%, 3.1점) 등의 순으로 높게 나타남.

〈표 III-2-5〉 육아휴직을 신청하지 않는 이유

단위: %(명), 점

구분	부정응답			긍정응답			계	사례수	평균
	전혀 동의하지 않는다	동의 하지 않는다	부정 응답함	동의 한다	매우 동의 한다	긍정 응답함			
육아휴직 기간 동안의 소득감소로 인해	3.1	12.3	15.4	56.4	28.2	84.6	100.0	(2,011)	3.1
육아휴직으로 인해 동료 등에게 폐를 끼칠까봐	3.6	15.6	19.1	50.0	30.8	80.9	100.0	(2,011)	3.1
경력 및 승진, 배치 등 불이익이 염려되	2.0	8.9	10.9	46.9	42.2	89.1	100.0	(2,011)	3.3
사내눈치 등 조직문화 때문에	2.2	10.4	12.6	44.4	43.0	87.4	100.0	(2,011)	3.3
경력유지·커리어 개발 등으로 일을 계속 하고 싶어서	2.8	18.1	20.9	54.6	24.4	79.1	100.0	(2,011)	3.0
육아휴직에 대한 사회적 인식이나 평가가 낮아서	5.3	20.6	25.9	46.1	28.0	74.1	100.0	(2,011)	3.0
신청했으나 회사에서 허락하지 않아서	9.0	25.1	34.0	46.9	19.1	66.0	100.0	(2,011)	2.8

주: 평균은 '전혀 동의하지 않는다' 1점~'매우 동의한다' 4점으로 평정한 결과임.

2) 적정 육아휴직 급여액

- '적정 육아휴직 급여액'에 대한 문항은 자녀를 가진 취업자(n=401)가 응답하였음.
- 육아휴직 급여액의 적정수준에 대해 평균 266만 6천원으로 응답함. 구간으로 나누어 살펴보면, 200만원 이상 250만원 미만 21.3%, 300만원 이상 350만원 미만 20.9%, 250만원 이상 300만원 미만 13.2% 등의 순으로 나타남.
- 성별, 성별x연령대, 본인직장유형, 맞벌이 여부 등 다양한 변수에 따라 차이가 있었으나, 소득과의 연관성일 수 있음을 고려할 필요가 있음.
 - 남성은 평균 307만 3천원, 여성은 196만 6천원으로 차이가 있었으며, 특히 만 25-29세 남성과 만40-49세 남성 집단에서 적정수준을 약 300만원 이상으로 높게 응답한 경향을 보이나 상대적으로 동일 연령대의 여성 집단에서는 약 200만원 이하로 낮게 응답한 경향을 보임.
 - 본인소득이 높을수록 육아휴직 적정 급여액 수준도 높게 응답함.

〈표 III-2-6〉 육아휴직 시 휴직을 결정할 수 있는 적정 육아휴직 급여액

유자녀&취업자	100만원 미만		100만원 이상 150만원 미만		150만원 이상 200만원 미만		200만원 이상 250만원 미만		250만원 이상 300만원 미만		300만원 이상 350만원 미만		350만원 이상 400만원 미만		400만원 이상 450만원 미만		450만원 이상 500만원 미만		500만원 이상		계	시례수	평균
	단위: %	(명)	단위: %	(명)	단위: %	(명)	단위: %	(명)	단위: %	(명)	단위: %	(명)	단위: %	(명)	단위: %	(명)	단위: %	(명)	단위: %	(명)			
전체	4.9	5.1	12.1	21.3	13.2	20.9	7.1	6.3	1.5	7.6	100.0	(410)	266.6										
응답자 성별																							
남성	1.5	3.1	3.6	15.9	17.4	26.7	9.7	8.9	1.9	11.2	100.0	(258)	307.7										
여성	10.7	8.5	26.6	30.6	6.0	11.0	2.6	2.0	0.7	1.3	100.0	(152)	196.6										
t													10.1***										
응답자 성별×연령대																							
만25-29세 남성	0.0	0.0	0.0	37.3	12.5	0.0	0.0	12.8	0.0	37.3	100.0	(8)	376.4										
만25-29세 여성	16.9	16.5	16.8	16.8	0.0	33.0	0.0	0.0	0.0	0.0	100.0	(6)	196.2										
만30-39세 남성	2.6	3.5	2.8	16.5	22.6	22.5	12.2	8.7	1.7	6.9	100.0	(115)	291.0										
만30-39세 여성	9.0	10.5	21.3	30.8	3.6	14.0	3.6	5.4	0.0	1.8	100.0	(56)	205.2										
만40-49세 남성	0.7	3.0	4.4	14.1	13.4	31.9	8.1	8.8	2.2	13.3	100.0	(135)	317.7										
만40-49세 여성	11.3	6.7	30.5	31.4	7.9	7.7	2.2	0.0	1.1	1.1	100.0	(90)	191.3										
F													19.8***(a)										
맞벌이 여부																							
맞벌이 가구	4.7	5.7	14.0	23.6	13.5	21.4	7.0	4.0	0.3	5.7	100.0	(298)	252.5										
외벌이 가구	1.1	3.4	1.1	13.5	15.7	23.6	9.0	14.5	4.5	13.5	100.0	(89)	330.9										
기타(미혼 유자녀 가구)	22.0	4.4	30.0	22.0	0.0	4.2	0.0	4.4	4.3	8.7	100.0	(23)	200.2										
F													18.2***										
본인 직장 유형																							
공무원	0.0	3.9	9.7	25.9	19.3	27.4	3.9	7.9	2.0	0.0	100.0	(51)	256.4										
공공기관	9.8	0.0	13.7	23.1	11.7	24.6	5.6	1.9	1.9	7.7	100.0	(52)	251.6										
대기업	3.3	4.9	3.3	9.8	11.6	24.7	9.7	13.1	4.9	14.7	100.0	(61)	330.1										
중소기업	3.6	4.3	11.7	24.2	15.7	19.4	10.3	4.8	0.6	5.4	100.0	(166)	265.2										

유지여부&취업자	100만원 미만	100만원 이상 150만원 미만	150만원 이상 200만원 미만	200만원 이상 250만원 미만	250만원 이상 300만원 미만	300만원 이상 350만원 미만	350만원 이상 400만원 미만	400만원 이상 450만원 미만	450만원 이상 500만원 미만	500만원 이상	계	사례수	평균
기타	12.9	9.8	17.8	25.9	5.4	15.2	2.6	2.6	0.0	7.7	100.0	(39)	218.5
근로자 외	4.9	12.3	22.3	14.7	7.3	14.2	0.0	9.7	0.0	14.6	100.0	(41)	255.0
F													4.8***(a)
본인 소득(세전소득, 기준구간)													
200만원 미만	42.3	20.7	31.6	5.4	0.0	0.0	0.0	0.0	0.0	0.0	100.0	(38)	107.7
200만원 이상 300만원 미만	3.2	6.1	36.7	33.4	10.3	5.8	3.0	1.5	0.0	0.0	100.0	(67)	195.7
300만원 이상 400만원 미만	2.1	4.2	8.5	33.1	24.2	23.9	2.1	0.0	1.0	1.0	100.0	(96)	237.0
400만원 이상 500만원 미만	0.0	2.4	0.0	22.8	15.5	29.6	14.2	10.7	2.4	2.4	100.0	(84)	292.9
500만원 이상	0.0	2.4	3.9	9.7	8.8	27.1	10.5	12.8	2.4	22.4	100.0	(125)	357.9
F													63.3***(a)
본인 소득(실수령액)													
100만원 미만	77.1	15.2	7.7	0.0	0.0	0.0	0.0	0.0	0.0	0.0	100.0	(13)	60.8
100만원 이상 150만원 미만	40.1	29.1	10.5	10.2	0.0	0.0	0.0	0.0	10.0	0.0	100.0	(10)	147.6
150만원 이상 200만원 미만	11.8	23.7	64.5	0.0	0.0	0.0	0.0	0.0	0.0	0.0	100.0	(17)	134.9
200만원 이상 250만원 미만	0.0	6.9	39.7	44.3	4.6	0.0	4.6	0.0	0.0	0.0	100.0	(44)	188.4
250만원 이상 300만원 미만	2.9	2.9	32.1	33.9	25.4	2.9	0.0	0.0	0.0	0.0	100.0	(35)	200.6
300만원 이상 350만원 미만	1.6	6.3	8.0	44.4	16.2	23.6	0.0	0.0	0.0	0.0	100.0	(63)	222.5
350만원 이상 400만원 미만	2.0	0.0	0.0	15.7	31.4	31.3	11.7	3.9	1.9	1.9	100.0	(51)	283.3
400만원 이상 450만원 미만	0.0	3.6	0.0	18.3	11.0	45.2	9.2	9.1	0.0	3.6	100.0	(55)	291.3
450만원 이상 500만원 미만	0.0	3.4	0.0	10.6	10.3	30.9	31.1	6.8	3.5	3.4	100.0	(29)	315.5
500만원 이상	1.2	1.1	3.1	6.5	8.6	21.4	7.5	18.3	3.3	29.1	100.0	(93)	385.0
F													37.5***(a)

주: 만25-29세 남성과 만25-29세 여성 등 30사례가 되지 않는 그룹에 대해서는 해석 시 주의할 필요가 있음.

* p < .05, *** p < .001

3) 월 근로소득(실수령액) 대비 적정 육아휴직 급여액 비율⁵⁾

- ‘월 근로소득 대비 적정 육아휴직 급여액 비율’에 대한 문항은 자녀를 가진 취업자(n=401)가 응답한 적정 육아휴직 급여액과 본인 소득 실수령액으로 산출함.
- 앞서 육아휴직 시 휴직을 결정할 수 있는 적정 육아휴직 급여액을 물어본 결과 현재 본인의 소득과 가장 밀접한 상관이 있었으며, 실수령 소득금액에 따른 적정 육아휴직 급여액을 살펴볼 필요가 있음.
 - 따라서 육아휴직 시 휴직을 결정할 수 있는 적정 육아휴직 급여액을 현재 실수령 근로소득으로 나누어 그 비율을 살펴보았음.
- 적정 육아휴직급여액/월 근로소득(실수령액)×100 평균은 80.1%로 나타났으며, 소득수준에 따라 다르게 나타남.
 - 본인 소득이 높을수록 소득대비 원하는 적정 육아휴직 급여 비율이 낮게 나타남. 본인 소득(실수령액)이 150만원 미만인 경우 소득 대비 100%이상의 금액을 육아휴직 급여로 응답하였음을 알 수 있음.

〈표 III-2-7〉 월 근로소득(실수령액) 대비 적정 육아휴직 급여액 비율

단위: %(명), %

유자녀&취업자	70% 미만	70% 초과 80% 이하	80% 초과 100% 미만	100%	100% 초과	계	사례수	평균
전체	39.8	25.0	18.4	11.5	5.3	100.0	(410)	80.1
본인 소득(세전소득, 기준구간)								
200만원 미만	18.3	26.0	21.3	21.1	13.2	100.0	(38)	136.2
200만원 이상 300만원 미만	16.8	26.0	31.8	13.5	11.9	100.0	(67)	85.2
300만원 이상 400만원 미만	45.7	21.0	21.0	10.3	2.1	100.0	(96)	76.7
400만원 이상 500만원 미만	43.0	25.0	18.9	8.4	4.7	100.0	(84)	73.7
500만원 이상	51.9	27.3	8.0	10.4	2.4	100.0	(125)	67.4
F	3.8**(a)							
본인 소득(실수령액)								
100만원 미만	15.2	23.2	8.0	23.1	30.6	100.0	(13)	244.7
100만원 이상 150만원 미만	9.7	8.7	30.4	20.4	30.8	100.0	(10)	139.5
150만원 이상 200만원 미만	23.7	17.6	41.3	17.5	0.0	100.0	(17)	77.4

5) *계산식: 적정 육아휴직급여액/월 근로소득(실수령액)×100

유자녀&취업자	70% 미만	70% 초과 80% 이하	80% 초과 100% 미만	100%	100% 초과	계	사례수	평균
200만원 이상 250만원 미만	11.6	23.4	39.6	16.3	9.1	100.0	(44)	87.3
250만원 이상 300만원 미만	28.7	40.2	14.3	11.2	5.6	100.0	(35)	75.6
300만원 이상 350만원 미만	57.0	4.9	20.9	17.2	0.0	100.0	(63)	72.9
350만원 이상 400만원 미만	25.6	33.4	25.3	7.9	7.8	100.0	(51)	78.8
400만원 이상 450만원 미만	34.7	45.4	7.2	9.1	3.6	100.0	(55)	72.1
450만원 이상 500만원 미만	55.3	24.2	13.6	3.5	3.4	100.0	(29)	68.8
500만원 이상	61.2	20.5	8.6	7.6	2.1	100.0	(93)	63.4
F	5.3***(a)							
월평균 가구소득								
200만원 미만	33.0	0.0	44.7	22.3	0.0	100.0	(9)	70.3
200만원 이상 400만원 미만	27.9	17.9	22.2	16.0	16.0	100.0	(68)	118.8
400만원 이상 700만원 미만	34.3	26.5	21.2	13.8	4.2	100.0	(189)	76.8
700만원 이상 900만원 미만	45.3	32.2	15.0	4.3	3.2	100.0	(93)	69.7
900만원 이상	68.0	20.1	4.0	7.9	0.0	100.0	(50)	61.4
F	3.5**(a)							

주: 가구소득 200만원 미만 등 30사례가 되지 않는 그룹에 대해서는 해석 시 주의할 필요가 있음.

** p < .01, *** p < .001

4) 배우자 출산휴가/난임휴가 기간에 대한 의견

- '배우자 출산휴가/난임휴가 기간'에 대한 문항은 전체(n=2,011)가 응답하였음.
- 현재 배우자 출산휴가기간인 10일이 충분하다는 응답은 21.7%이며, 충분하지 않다는 응답이 78.3%로 다수에 해당함.
 - 만25-29세 여성 및 만30-39세 여성의 경우 약 84% 이상이 충분하지 않다고 응답하여 비교적 높은 비율을 보임.
- 충분하지 않다고 응답한 경우, 적정 배우자 출산휴가 기간에 대해 조사한 결과 26-30일 37.5%로 가장 많았고, 31일 이상 28.8%, 16-20일 16.6% 등의 순임.
 - 현재 10일은 평일(근무일) 기준으로 적용되지만, 응답자 입장에서는 평일이 아닌 휴일을 포함한 전체 기간을 생각하고 응답한 것으로 예상하므로 해석에 주의가 필요함.

〈표 III-2-8〉 배우자 출산휴가 기간에 대한 의견

단위: %(명)

전체	배우자 출산휴가 충분성				적정 배우자 출산휴가 기간						
	충분하다	충분하지 않다	계	사례수	11-15일	16-20일	21-25일	26-30일	31일 이상	계	사례수
전체	21.7	78.3	100.0	(2,011)	7.0	16.6	10.2	37.5	28.8	100.0	(1,575)
응답자 성별											
남성	23.4	76.6	100.0	(1,037)	6.6	17.3	11.2	33.9	31.0	100.0	(795)
여성	19.8	80.2	100.0	(974)	7.4	15.9	9.1	41.1	26.5	100.0	(781)
X ² (df)	3.826(1)				10.934(4)*						
응답자 성별×연령대											
만25-29세 남성	22.2	77.8	100.0	(200)	9.1	14.8	17.5	29.7	29.0	100.0	(155)
만25-29세 여성	15.2	84.8	100.0	(181)	7.7	15.1	12.3	43.9	21.1	100.0	(154)
만30-39세 남성	22.1	77.9	100.0	(384)	5.7	22.3	10.3	29.0	32.8	100.0	(300)
만30-39세 여성	16.0	84.0	100.0	(354)	7.3	14.5	8.5	34.3	35.4	100.0	(297)
만40-49세 남성	25.1	74.9	100.0	(453)	6.2	14.2	9.1	40.1	30.3	100.0	(340)
만40-49세 여성	24.8	75.2	100.0	(438)	7.3	17.5	8.2	45.9	21.1	100.0	(330)
X ² (df)	16.486(5)**				56.088(20)***						

* p < .05, ** p < .01, *** p < .001

[그림 III-2-1] 적정 배우자 출산휴가 기간

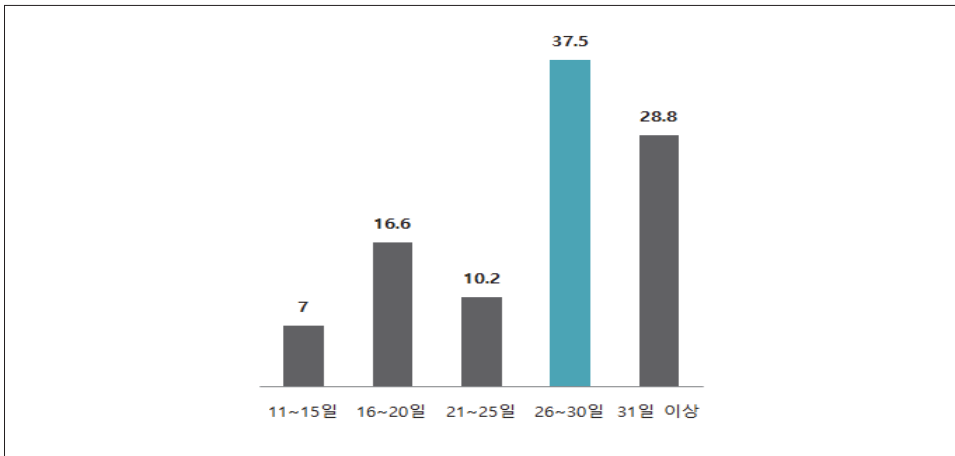

- 현재 난임휴가 기간인 3일이 충분하지 않다는 응답은 80.8%임.
 - 여성이 남성보다 충분하지 않다고 응답하는 정도가 더 많음. 특히 만25-29세 여성은 85.7%, 만30-39세 여성은 86.7%의 상대적으로 높은 응답률을 보임.
- 난임휴가 기간으로 적정한 기간은 7-10일이라는 응답이 40.5%로 가장 많고, 11-15일 22.2%, 21일 이상 19.3% 등의 순임.
 - 만25-29세 남성이 비교적 긴 기간에 대해 적정하다고 응답한 비율이 많은 편이며, 30-40대 여성의 경우 7-10일이 적정하다는 응답이 약 43% 이상으로 비교적 많음.

〈표 III-2-9〉 난임휴가 기간에 대한 의견

단위: %(명)

전체	현재 난임휴가 기간(3일) 충분성				적정 난임 휴가기간						
	충분하다	충분하지 않다	계	사례수	4~6일	7-10일	11-15일	16-20일	21일 이상	계	사례수
전체	19.2	80.8	100.0	(2,011)	9.7	40.5	22.2	8.2	19.3	100.0	(1,626)
응답자 성별×연령대											
만25-29세 남성	33.1	66.9	100.0	(200)	8.4	42.5	22.2	10.5	16.3	100.0	(134)
만25-29세 여성	14.3	85.7	100.0	(181)	12.5	41.5	26.5	7.5	12.0	100.0	(156)
만30-39세 남성	21.8	78.2	100.0	(384)	9.3	35.2	22.8	9.3	23.4	100.0	(301)
만30-39세 여성	13.3	86.7	100.0	(354)	8.5	43.6	20.6	8.4	18.8	100.0	(307)
만40-49세 남성	19.5	80.5	100.0	(453)	6.6	37.9	23.9	8.0	23.6	100.0	(365)
만40-49세 여성	17.0	83.0	100.0	(438)	13.3	43.8	19.6	7.0	16.4	100.0	(364)
X ² (df)	38.701(5)***				32.637(20)*						

* p < .05, *** p < .001

[그림 III-2-2] 적정 난임휴가 기간

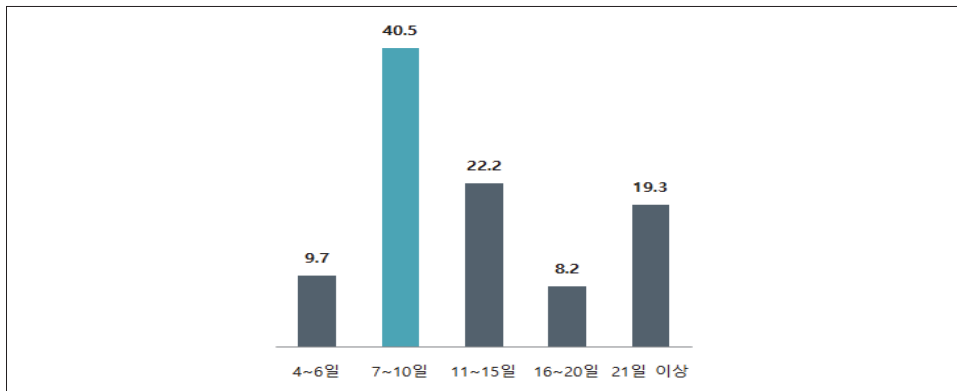

다. 육아기 근로시간 단축제도 이용증대를 위해 필요한 조치

- ‘육아기 근로시간 단축제도 이용증대를 위해 필요한 조치’에 대한 문항은 전체 (n=2,011)가 응답하였음.
- 육아기 근로시간 단축제도 이용을 위해 ‘단축업무를 대신한 동료에 대한 보상 지원 확대’가 필요하다는 응답은 28.3%, ‘제도 시행 기업에 대한 지원 확대’가 필요하다는 응답은 27.3% 등의 순으로 나타남.
 - 미혼/기혼 무자녀인 경우 ‘단축업무를 대신한 동료에 대한 보상 지원 확대’를 약 30% 이상 응답하였으며, 기혼 유자녀인 경우 ‘제도사용에 대한 단축급여 지원 확대’를 23.5%가 응답하여 비교적 높은 응답률을 보임.
 - 직장 유형에 있어 공무원인 경우 43.9%가 ‘단축업무를 대신한 동료에 대한 보상 지원 확대’가 필요하다고 응답하였으며, 기타 유형이나 임금근로자가 아닌 경우에는 약 30% 이상이 ‘제도 시행 기업에 대한 지원 확대’가 필요하다고 응답함. 공무원과 공공기관에서는 ‘육아기 근로시간 단축 기간 연장’에 대해 각각 15.1%, 10.5%가 응답함으로써 다른 집단에 비해서는 비교적 많은 응답을 보임.
 - 결혼에 대한 생각이 부정적이거나 자녀를 낳지 않을 생각이라고 응답한 경우 ‘단축업무를 대신한 동료에 대한 보상 지원 확대’에 대해 높은 응답률을 보임.

〈표 III-2-10〉 육아기 근로시간 단축제도 이용 증대를 위해 가장 필요한 조치

							단위: %(명)	
전체	①	②	③	④	⑤	계	사례수	
전체	28.3	27.3	19.6	17.6	7.1	100.0	(2,011)	
응답자 성별								
남성	27.9	28.5	20.9	16.6	6.0	100.0	(1,037)	
여성	28.8	26.1	18.2	18.7	8.2	100.0	(974)	
X ² (df)	7.539(4)							
자녀 유무								
미혼 무자녀	33.1	25.1	17.3	18.4	6.1	100.0	(939)	
기혼 무자녀	30.3	29.3	18.0	17.6	4.7	100.0	(294)	
기혼 유자녀	22.3	28.1	23.5	16.5	9.6	100.0	(723)	
기타 유자녀	16.5	43.7	16.4	19.9	3.5	100.0	(55)	
X ² (df)	47.822(12)***							
본인 직장 유형								
공무원	43.9	18.5	15.2	7.2	15.1	100.0	(126)	

전체	①	②	③	④	⑤	계	사례수
공공기관	28.6	22.1	23.4	15.3	10.5	100.0	(150)
대기업	29.7	23.3	26.0	12.5	8.5	100.0	(176)
중소기업	26.8	28.9	21.7	17.8	4.8	100.0	(659)
기타	17.3	30.2	19.1	23.8	9.6	100.0	(155)
근로자 외	24.6	35.6	15.5	19.2	5.2	100.0	(135)
χ^2 (df)	71.367(20)***						
본인 소득							
본인 소득 없음	30.0	27.4	16.5	19.8	6.4	100.0	(610)
200만원 미만	20.9	31.8	21.4	16.8	9.1	100.0	(120)
200만원 이상	23.8	30.1	21.9	17.6	6.6	100.0	(379)
300만원 미만	31.4	25.0	19.5	17.2	6.9	100.0	(389)
300만원 이상	29.2	26.0	21.3	15.6	8.0	100.0	(512)
χ^2 (df)	19.932(16)						
결혼에 대한 생각							
부정적	33.0	25.3	15.7	19.8	6.1	100.0	(585)
긍정적	26.4	28.2	21.2	16.7	7.5	100.0	(1,426)
χ^2 (df)	17.128(4)**						
자녀 계획							
낳을 생각이 있다	26.7	28.2	23.3	16.2	5.6	100.0	(405)
낳지 않을 생각이다	40.4	24.6	11.5	18.7	4.8	100.0	(370)
미정	30.9	25.8	17.2	19.5	6.6	100.0	(469)
χ^2 (df)	31.194(8)***						

주: ①단축업무를 대신한 동료에 대한 보상 지원 확대, ②육아기 근로시간 단축제를 시행하는 기업에 대한 지원 확대, ③육아기 단축근로 사용에 대한 단축급여 지원 확대, ④기업에서 미하용 등 불이익 시 처벌 강화, ⑤육아기 근로시간 단축기간 연장
 ** p < .01, *** p < .001

3. 정부정책에 대한 인식

가. 저출산 정책 관련

1) 저출산 문제에 대한 심각성 인식

- 저출산 문제에 대한 심각성 인식 문항은 응답자 전체(n=2,011)가 응답하였음.
- 저출산 문제에 대한 심각성 인식 문항에 대해 '매우 심각하다'에 55.1%, '심각한 편이다'에 34.4%를 응답하여 89.6%가 심각하다고 인식함.

- 남성(91.1%)이 여성(87.9%)보다 심각하다고 인식하는 정도가 높았음.
- 기혼(93.1%)이나 이혼/사별(94.7%)인 응답자가 미혼 응답자(85.6%)보다 심각성을 높이 인식함.
- 결혼에 대해 부정적으로 인식하거나, 자녀출산 계획이 없는 경우 반대의 경우보다 저출산 문제에 대한 심각성을 낮게 인식하는 경향이 있음.

〈표 III-3-1〉 저출산 문제에 대한 심각성 인식

단위: %(명), 점

전체	긍정응답			부정응답			계	사례수	평균
	전혀 심각하지 않다	별로 심각하지 않다	긍정 응답함	심각한 편이다	매우 심각하다	부정 응답함			
전체	2.0	8.4	10.4	34.4	55.1	89.6	100.0	(2,011)	3.4
응답자 성별									
남성	1.2	7.7	8.9	27.2	63.9	91.1	100.0	(1,037)	3.5
여성	2.9	9.2	12.1	42.1	45.8	87.9	100.0	(974)	3.3
t									7.1***
응답자 성별×연령대									
만25-29세 남성	1.0	7.7	8.7	24.6	66.7	91.3	100.0	(200)	3.6
만25-29세 여성	3.3	13.6	16.9	45.2	37.9	83.1	100.0	(181)	3.2
만30-39세 남성	1.1	7.2	8.3	25.7	66.1	91.7	100.0	(384)	3.6
만30-39세 여성	3.7	8.4	12.1	42.5	45.4	87.9	100.0	(354)	3.3
만40-49세 남성	1.3	8.2	9.5	29.7	60.8	90.5	100.0	(453)	3.5
만40-49세 여성	2.1	8.0	10.1	40.5	49.4	89.9	100.0	(438)	3.4
F									12.6***
결혼유무									
미혼	2.6	11.8	14.4	33.5	52.1	85.6	100.0	(956)	3.4
기혼	1.4	5.5	6.9	35.4	57.7	93.1	100.0	(1,017)	3.5
이혼/사별	2.5	2.7	5.3	31.4	63.3	94.7	100.0	(38)	3.6
F									9.9***(a)
본인 소득									
본인 소득 없음	2.1	8.9	11.0	39.1	49.9	89.0	100.0	(610)	3.4
200만원 미만	2.5	9.9	12.5	40.0	47.5	87.5	100.0	(120)	3.3
200만원 이상 300만원 미만	1.9	9.4	11.3	37.0	51.7	88.7	100.0	(379)	3.4
300만원 이상 400만원 미만	1.6	7.7	9.3	35.2	55.5	90.7	100.0	(389)	3.5

전체	긍정응답			부정응답			계	사례수	평균
	전혀 심각하지 않다	별로 심각하지 않다	긍정 응답함	심각한 편이다	매우 심각하다	부정 응답함			
400만원 이상 F	2.1	7.4	9.6	25.0	65.5	90.4	100.0	(512)	3.5 5.0**
결혼에 대한 생각									
부정적	4.1	14.5	18.6	32.1	49.3	81.4	100.0	(585)	3.3
긍정적	1.1	6.0	7.1	35.4	57.5	92.9	100.0	(1,426)	3.5
t				-					-5.8***
자녀 계획									
낳을 생각이 있다	0.7	5.2	5.9	30.0	64.1	94.1	100.0	(405)	3.6
낳지 않을 생각이다	7.4	15.4	22.7	37.5	39.7	77.3	100.0	(370)	3.1
미정	0.6	10.0	10.7	34.7	54.6	89.3	100.0	(469)	3.4
F				-					35.2*** ^(a)

주: 평균은 '전혀 심각하지 않다' 1점~'매우 심각하다' 4점으로 평정한 결과임.

** p < .01, *** p < .001

2) 저출산 정책에 대한 인식

- 저출산 정책에 대한 인식은 응답자 전체(n=2,011)가 응답하였음.
- 저출산 정책에 대한 인식은 '전혀 효과가 없다' 42.7%, '효과가 없다'가 48.1%로 90.8%가 효과가 없다고 응답하였음.
 - 만25-29세 여성의 경우 95.1%가 정책효과가 없다고 응답한 비율이 가장 높게 나타남.
 - 기혼(89.3%), 이혼/사별(89.2%)인 경우 저출산 정책이 효과가 없다고 응답한 정도가 미혼 집단(92.5%)보다 다소 낮음.
 - 결혼에 대한 인식이 부정적인 집단(93.0%)이, 자녀계획에 미정인 집단(94.2%)이 저출산 정책에 대한 부정적 인식이 높게 나타남.

〈표 III-3-2〉 시행해 온 저출산 정책에 대한 평가

단위: %(명), 점

전체	부정응답			긍정응답			계	사례수	평균
	전혀 효과가 없다	효과가 없다	부정 응답함	효과가 있다	매우 효과가 있다	긍정 응답함			
전체	42.7	48.1	90.8	8.4	0.7	9.2	100.0	(2,011)	1.7
응답자 성별									
남성	46.8	43.2	90.0	9.2	0.8	10.0	100.0	(1,037)	1.6
여성	38.3	53.4	91.7	7.6	0.7	8.3	100.0	(974)	1.7
t									-2.3*
응답자 성별×연령대									
만25-29세 남성	48.2	44.2	92.4	6.6	1.0	7.6	100.0	(200)	1.6
만25-29세 여성	50.4	44.7	95.1	4.4	0.5	4.9	100.0	(181)	1.6
만30-39세 남성	47.9	41.4	89.3	10.2	0.5	10.7	100.0	(384)	1.6
만30-39세 여성	39.1	51.6	90.7	8.7	0.6	9.3	100.0	(354)	1.7
만40-49세 남성	45.4	44.2	89.6	9.5	0.9	10.4	100.0	(453)	1.7
만40-49세 여성	32.6	58.4	91.0	8.0	0.9	9.0	100.0	(438)	1.8
F									4.6***(a)
거주지역									
대도시	42.3	47.3	89.6	9.4	1.0	10.4	100.0	(887)	1.7
중소도시	44.4	48.8	93.2	6.5	0.3	6.8	100.0	(884)	1.6
농어촌	38.2	48.5	86.7	12.1	1.2	13.3	100.0	(241)	1.8
F									4.7**
결혼유무									
미혼	46.6	45.9	92.5	6.9	0.6	7.5	100.0	(956)	1.6
기혼	39.1	50.2	89.3	9.9	0.8	10.7	100.0	(1,017)	1.7
이혼/사별	39.6	49.6	89.2	8.2	2.6	10.8	100.0	(38)	1.7
F									6.9**
맞벌이 여부									
맞벌이 가구	39.3	49.2	88.5	10.7	0.8	11.5	100.0	(594)	1.7
외벌이 가구	39.0	51.5	90.5	8.8	0.7	9.5	100.0	(424)	1.7
기타	46.4	46.0	92.4	6.9	0.7	7.6	100.0	(994)	1.6
F									6.3**
결혼에 대한 생각									
부정적	53.2	39.8	93.0	6.2	0.9	7.0	100.0	(585)	1.6
긍정적	38.4	51.5	89.9	9.4	0.7	10.1	100.0	(1,426)	1.7
t									-5.5***
자녀 계획									
낳을 생각이 있다	36.4	55.0	91.3	7.7	1.0	8.7	100.0	(405)	1.7
낳지 않을 생각이다	50.5	41.1	91.7	7.8	0.5	8.3	100.0	(370)	1.6
미정	50.6	43.7	94.2	5.6	0.2	5.8	100.0	(469)	1.6
F									9.7***(a)

주: 평균은 '전혀 효과가 없다' 1점~'매우 효과가 있다' 4점으로 평정한 결과임.

* p < .05, ** p < .01, *** p < .001

3) 정부 대책이 저출산 해결에 도움이 되는 정도⁶⁾

- 정부 대책이 저출산 해결에 도움이 되는 정도는 응답자 전체(n=2,011)가 응답하였음.
- ‘자유로운 육아휴직제도 사용’ 81.9%, ‘남녀평등한 육아참여 문화 조성’ 77.5%, ‘양육을 지지하는 육아친화적 문화 조성’ 76.4%, ‘육아인프라 확대’ 75.3% 등이 높게 나타남.

[그림 III-3-1] 정부 대책이 저출산 해결에 도움이 되는 정도

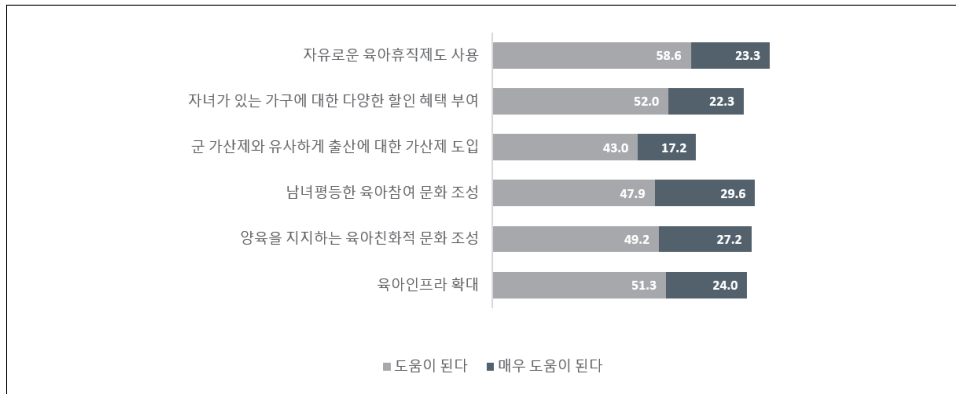

- 응답 내용별 연령별 차이는 크지 않았으나, 성별 차이가 나타났음.
 - ‘자유로운 육아휴직 제도’에 대해서는 그룹별 차이가 다소 있었으나 대부분 도움이 된다고 하였고, ‘남녀평등한 육아참여 문화조성’은 모든 연령의 여성집단에서 평균보다 6-7%p 높은 비율이 도움이 된다고 하였음.
 - ‘자녀가 있는 가구에게 다양한 할인혜택 부여’는 차이가 크지는 않으나 남성이 여성보다 높은 비율로 도움이 된다고 함.
 - 출산 가산제 도입은 저출산 해결에 도움되는 정도가 60.1%로 가장 낮게 나타났으나, 남성이 여성에 비해 더 높은 비율로 도움이 된다고 함.

6) 만25-49세 국민들의 전반적 인식을 파악하기 위해, ‘자녀가 있는 가구에 대한 다양한 할인혜택’, ‘군 가산제와 유사하게 출산에 대한 가산제 도입’ 등 현재 정부 대책으로 진행하고 있지 않는 내용도 포함함.

〈표 III-3-3〉 정부 대책이 저출산 해결에 도움이 되는 정도

단위: (명), %, 점

구분 (응답자: 전체)	사례수	전체	응답자 성별×연령대						평균
			만25-29세		만30-39세		만40-49세		
			남성 (n=200)	여성 (n=181)	남성 (n=384)	여성 (n=354)	남성 (n=453)	여성 (n=438)	
자유로운 육아휴직제도 사용	(2,011)	81.9	79.9	81.5	84.2	85.0	82.1	78.1	3.0
자녀가 있는 가구에 대한 다양한 할인 혜택 부여	(2,011)	74.3	78.4	70.4	74.9	73.6	75.9	72.2	2.9
군 가산제와 유사하게 출산에 대한 가산제 도입	(2,011)	60.1	63.3	50.0	63.5	59.8	63.1	57.1	2.6
남녀평등한 육아참여 문화 조성	(2,011)	77.6	67.9	84.8	72.8	84.1	72.2	83.5	3.0
양육을 지지하는 육아친화적 문화 조성	(2,011)	76.4	77.4	77.1	77.2	79.3	75.2	74.0	3.0
육아인프라 확대	(2,011)	75.3	73.3	74.5	77.4	79.6	73.9	72.4	2.9

주: 1) '도움이 된다' 와 '매우 도움이 된다' 응답을 합한 비율임.

2) 평균은 '전혀 도움이 되지 않는다' 1점~'매우 도움이 된다' 4점으로 평정한 결과임.

나. 유아녀 가구 대상 혜택 정책에 대한 인식

1) 세제혜택 확대에 대한 동의 정도

- 정부 대책이 저출산 해결에 도움이 되는 정도는 응답자 전체(n=2,011)가 응답하였음.
- '이미 태어난 자녀에 대한 세액공제액을 늘리기보다는, 지금부터 태어나는 아이에 대한 세액공제액을 대폭 늘려야 한다'에 대한 동의비율이 51.5%로 나타남.
 - 성별 간 차이는 남성(57.4%)이 여성(45.2%)보다 동의하는 비율이 높았음.
 - 특히, 만25-29세 남성(62.3%), 기혼 무자녀(66.4%)의 동의 비율이 높음.

〈표 III-3-4〉 유아녀 응답자 대상 세제혜택 확대 동의 정도

단위: %(명), 점

전체	부정응답			긍정응답			계	사례수	평균
	전혀 동의 하지 않는다	동의 하지 않는다	부정 응답함	동의 한다	매우 동의 한다	긍정 응답함			
전체	16.2	32.3	48.5	38.6	12.9	51.5	100.0	(2,011)	2.5
응답자 성별									
남성	15.9	26.7	42.6	41.6	15.8	57.4	100.0	(1,037)	2.6
여성	16.5	38.2	54.8	35.4	9.9	45.2	100.0	(974)	2.4
t									4.6***
응답자 성별×연령대									
만25-29세 남성	11.0	26.6	37.7	44.8	17.5	62.3	100.0	(200)	2.7

전체	부정응답			긍정응답			계	사례수	평균
	전혀 동의하지 않는다	동의하지 않는다	부정 응답함	동의한다	매우 동의한다	긍정 응답함			
만25-29세 여성	12.9	42.3	55.2	36.7	8.1	44.8	100.0	(181)	2.4
만30-39세 남성	17.3	26.7	43.9	37.9	18.2	56.1	100.0	(384)	2.6
만30-39세 여성	19.8	33.8	53.6	37.1	9.3	46.4	100.0	(354)	2.4
만40-49세 남성	16.9	26.8	43.7	43.3	13.1	56.3	100.0	(453)	2.5
만40-49세 여성	15.4	40.2	55.6	33.4	11.0	44.4	100.0	(438)	2.4
F									5.4***(a)
거주지역									
대도시	14.0	30.4	44.3	41.7	14.0	55.7	100.0	(887)	2.6
중소도시	17.2	34.9	52.1	35.8	12.1	47.9	100.0	(884)	2.4
농어촌	20.9	29.9	50.8	37.1	12.1	49.2	100.0	(241)	2.4
F									5.5**
결혼유무									
미혼	11.2	34.6	45.8	42.0	12.1	54.2	100.0	(956)	2.5
기혼	20.8	30.0	50.8	35.8	13.5	49.2	100.0	(1,017)	2.4
이혼/사별	18.5	37.2	55.7	25.8	18.5	44.3	100.0	(38)	2.4
F									5.3***(a)
맞벌이 여부									
맞벌이 가구	20.8	27.9	48.7	37.6	13.6	51.3	100.0	(594)	2.4
외벌이 가구	20.8	32.8	53.6	33.2	13.2	46.4	100.0	(424)	2.4
기타	11.5	34.7	46.2	41.4	12.4	53.8	100.0	(994)	2.5
F									5.4**(a)
월평균 가구소득									
200만원 미만	14.3	26.9	41.2	45.0	13.8	58.8	100.0	(145)	2.6
200만원 이상	12.2	34.3	46.5	41.4	12.0	53.5	100.0	(593)	2.5
400만원 미만	18.4	32.5	51.0	37.0	12.0	49.0	100.0	(741)	2.4
400만원 이상	19.3	34.7	54.0	35.2	10.8	46.0	100.0	(297)	2.4
700만원 미만	16.7	26.6	43.3	36.5	20.2	56.7	100.0	(236)	2.6
700만원 이상									3.5**(a)
F									
결혼에 대한 생각									
부정적	17.6	35.1	52.7	37.3	10.0	47.3	100.0	(585)	2.4
긍정적	15.6	31.1	46.8	39.1	14.2	53.2	100.0	(1,426)	2.5
t									-2.7**
자녀 계획									
낳을 생각이 있다	8.0	29.4	37.4	46.1	16.5	62.6	100.0	(405)	2.7
낳지 않을 생각이다	15.2	35.5	50.7	41.1	8.2	49.3	100.0	(370)	2.4
미정	9.7	32.3	42.0	42.4	15.6	58.0	100.0	(469)	2.6
F									12.1***

주: 평균은 '전혀 동의하지 않는다' 1점~'매우 동의한다' 4점으로 평정한 결과임.

** p < .01, *** p < .001

2) 유자녀 가구 대상 혜택 지원에 대한 동의 정도

- 유자녀 가구 대상 혜택 지원에 대한 동의 정도는 응답자 전체(n=2,011)가 응답하였음.
- ‘국민연금에 출산크레딧을 확대’에 대한 동의율 72.0%, ‘다자녀가구에게 체육/문화/휴양시설에 예약우선권(68.1%)’, ‘어린 자녀 동반가족에게 줄서기 우선권(51.8%)’, ‘주차 우선권을 줄 수 있다(55.1%)’ 순으로 나타남.
 - 성별에 따라 큰 차이가 있었는데, 모든 항목에 대해 남성이 여성보다 동의정도가 높게 나타남.
 - ‘국민연금에 출산크레딧을 확대한다’ 항목에 대해서는 20대 여성과 40대가 평균보다 낮은 동의율을 보임.
 - 대체로 미혼 집단, 무자녀 집단이 낮은 동의율을 보임.

[그림 Ⅲ-3-2] 유자녀 가구 대상 혜택 지원에 대한 동의 정도

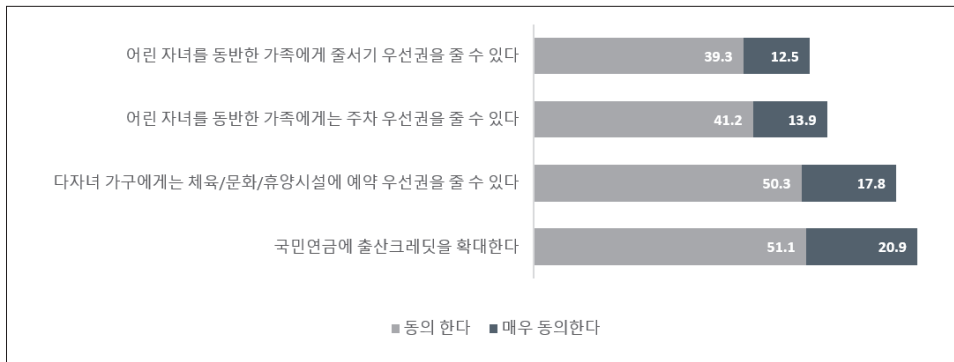

<표 Ⅲ-3-5> 유자녀 가구 대상 혜택 지원에 대한 동의 정도

단위: (명), %, 점

구분	사례수	전체	응답자 성별×연령대						평균
			만25~29세		만30~39세		만40~49세		
			남성 (n=200)	여성 (n=181)	남성 (n=384)	여성 (n=354)	남성 (n=453)	여성 (n=438)	
어린 자녀를 동반한 가족에게 줄서기 우선권을 줄 수 있다	(2,011)	51.8	54.5	38.3	58.3	50.4	56.6	46.8	2.5
어린 자녀를 동반한 가족에게는 주차 우선권을 줄 수 있다	(2,011)	55.1	60.5	43.1	62.7	54.6	59.3	46.9	2.5

결혼·출산양육 인식조사 연구

구분	사례수	전체	응답자 성별×연령대						평균
			만25~29세		만30~39세		만40~49세		
			남성 (n=200)	여성 (n=181)	남성 (n=384)	여성 (n=354)	남성 (n=453)	여성 (n=438)	
다자녀 가구에게는 캠핑장 등 체육/문화/휴양시설에 예약 우선권을 줄 수 있다	(2,011)	68.1	70.6	63.2	71.2	64.3	71.3	66.0	2.7
국민연금에 출산크레딧을 확대한다	(2,011)	72.1	81.0	65.8	80.1	73.1	71.2	63.7	2.8

주: 1) '동의한다' 와 '매우 동의한다' 응답 비율임.

2) 평균은 '전혀 동의하지 않는다' 1점~'매우 동의한다' 4점으로 평정한 결과임.

IV

결과 및 시사점

- 01 결혼·출산·양육 인식조사 결과 정리
- 02 결혼·출산·양육 인식조사 결과 해석 및 시사점

IV. 결과 및 시사점

1. 조사결과 해석 시 유의점

- 본 연구의 조사대상은 만25-49세의 대한민국 국민이며, 인구모집단 비율로 추출하여 조사한 만큼 전체 조사대상인 2,011명을 대상으로 질문한 문항은 해당인구 전체의 인식을 파악할 수 있도록 설계되었고, 일부 상황에 따라 특정대상에게만 질문함으로써 상황에 대한 경험조사가 포함되어 있음.
 - 결혼에 대한 인식, 자녀필요성에 대한 인식 등은 해당 주제에 대한 응답자의 인식을 묻는 것으로 전체 대상자에게 질문하였음.
 - 일부 ‘맞벌이 일·가정 균형을 이루기 위해 가장 필요한 것’, ‘육아 휴직을 신청하지 않는 이유’ 등의 문항은 특정상황 질문임에도 전체 2,011명 모두에게 질문하였는데, 이는 자신의 상황에 대한 질문이 아닌 특정상황에 대한 인식을 파악하기 위한 질문임을 이해하고 결과 해석에 유의할 필요가 있음.
 - 문항에 따라서는 취업자 응답자에게 일·가정(생활) 양립정도를 묻거나, 유자녀 응답자에게 양육비용에 대해 묻는 등 문항에 해당하는 경험을 한 응답자에게 해당질문을 하였음.
- 본 연구는 인식조사를 통해 만 25-49세 국민의 결혼·출산·양육에 대한 인식을 파악하기 위한 연구로서 보고서 본문에서는 이와 결혼·출산·양육에 대한 인식 및 저출산 정책에 대한 인식 직결되는 내용으로 구성하였음을 밝힘.
 - 설문조사지에 포함되었으나, 본문에 포함되지 않은 결과는 부록에 수록하였음.
 - 부록에 실은 표 해석 시 그룹당 응답자 수 및 질문내용에 세부 그룹간의 연관성에 따라 해석에 주의가 필요함.

2. 결혼·출산양육 인식조사 결과 정리

가. 결혼에 대한 인식

- 결혼에 대한 전반적인 생각 및 결혼 의향
 - 결혼에 대한 전반적인 생각은 전체 응답자의 70.9%가 긍정적으로 인식하였으나, 남녀차이가 크게 나타나고 있음.
 - 특히 20대 남성(80.1%)과 여성(59.2%)이 21%p에 가까운 차이를 보임.
 - 미혼 응답자 대상으로 결혼의향을 질문한 결과 응답자의 46.5%가 ‘지금은 아니지만 언젠가는 하고싶다’에 응답하였음.
 - 성의 55.9%, 여성의 35.7%가 ‘언젠가는 하고 싶다’에 응답하여 20%p차이남.
 - 소득 수준에 따른 차이가 다소 나타나긴 했으나, 결혼에 대한 인식 및 의향은 성별과 연령대에 따른 차이가 커 상황 및 가치관에 따른 차이로 보임.
- 결혼하지 않은 이유 및 결혼 의향이 없는 이유
 - 결혼하지 않은 이유는 ‘적당한 상대를 만나지 못했기 때문에’(78.2%), ‘결혼에 필요한 자금을 모은 다음에 결혼을 하려고’(75.5%)의 순으로 높은 동의를 보임.
 - 결혼 자금을 모은 다음에 결혼을 하려고 한다는 응답자의 결혼에 필요한 예상 주택 자금은 2억 4천만원, 그 외 결혼비용은 7천 870만원 정도로 나타남.
 - 결혼에 부정적 인식을 가지고 있는 응답자가 결혼에 필요한 자금을 더 높게 인식하고 있는 것으로 나타남.
 - 결혼 의향이 없는 이유로는 ‘결혼에 따른 가사, 출산, 자녀양육, 가족부양 등 역할에 대한 부담 때문에’(91.2%), ‘결혼의 필요성을 느끼지 못하기 때문에’88.8%의 순으로 높은 동의를 보임.
- 조건 변화에 따른 결혼의향 여부
 - 주거비용마련, 만족할만한 일자리, 결혼비용 지원, 결혼 후 제도적 혜택, 결혼 후 일에 열중할 수 있는 지 등 모든 항목에서 조건이 변함에 따라 현재 결혼의향보다 조건 변화 후에 높은 결혼의향을 나타냄.
 - 정말 좋은 사람을 만나면 결혼하겠다는 응답은 91.0%로 매우 높게 나타났고, 다른 조건의 경우도 상황변화에 따른 결혼의향이 높은 경향이 있어, 결혼 및 양육에 대한 제도적 지지가 있다면, 결혼 의향을 변화할 여지가 있어 보임.

다. 출산 및 자녀 양육에 대한 인식

- 자녀의 필요성에 대한 응답
 - 자녀의 필요성에 대한 긍정비율은 61.1%로 나타나, 결혼에 대한 긍정비율보다 낮게 나타남.
 - 남성의 69.7%가 자녀의 필요성에 대한 긍정응답, 여성의 51.9%가 긍정응답을 하여 12%p차이가 나타남.
 - 30대 남성집단이, 기혼 유자녀 집단이, 소득수준 높은 집단이 자녀의 필요성에 긍정적 입장을 보이는 경향을 보임.
- 자녀 출산 의향
 - 무자녀 응답자 대상으로 향후 자녀 출산 의향이 있는지 물었을 때, '자녀를 낳지 않을 생각이다'라고 응답한 경우가 29.7%로 나타났으며, 남성은 20.2%, 여성은 40.3%정도로 나타나, 남녀간 20%p 정도 차이가 나타남.
 - 자녀를 낳지 않을 생각이거나, 아직 결정하지 못했다고 응답한 이유는 임신, 출산, 양육이 막연히 어려울 것 같아서, 자녀 양육 비용에 대한 부담, 아이가 행복하게 살기 힘든 사회여서 등의 이유가 크게 나타남.
 - 유자녀 대상의 추가출산 계획으로는 '더 낳지 않을 것이다'가 67.1%로 매우 높았고, '더 낳을 생각이 있다'라고 응답한 경우가 10.0%, '아직 결정하지 못했다'가 15.4%로 나타남. 각각의 경우 남성의 응답률이 여성보다 높게 나타남.
 - 자녀를 낳지 않을 생각이거나, 아직 결정하지 못했다고 응답한 이유는 자녀 양육비용이 부담되어서, 자녀양육이 어렵게 느껴져서, 나이가 많아서 등의 이유가 높은 순위로 나타남.
 - 또한, 현재 자녀수가 이상적인 자녀수보다 적은 응답자에게 조건에 따른 추가출산 의향을 물었는데, 육아휴직이나 단축근무에도 급여가 충분하다면, 소득이 더 많다면, 일자리가 더 안정적이라면 등에 동의율이 높은 편으로 나타남.

라. 자녀 돌봄에 대한 의견

- 자녀양육시 기관(어린이집)이용 희망 시작 시기
 - 응답자(자녀가 있는 부모)의 46.0%는 자녀 월령이 24개월이 된 이후에 어린이

집에 보내기를 희망하나 17.5%는 12개월 미만에 보내기를 희망함.

- 조사시점 현재 자녀의 연령이 높을수록 어린이집에 보내기를 희망하는 시기가 24개월 이후라는 응답이 더 많음.
- 현재 초등학생~성인자녀를 양육 중인 부모가 24개월 이후 어린이집 이용을 희망한다는 응답 비율이 높은 것은 자녀양육 경험을 토대로 갖게 된 이상적인 인식 반영하였을 가능성이 있음.
- 한부모, 남성 등 소득활동에 참여해야하는 상황일거라 예상하는 집단일수록 좀 더 어린 연령부터 어린이집 이용을 희망한다는 응답을 보임.
- 이러한 조사 결과가 어린이집을 이용하지 않는 시기 동안 가정양육을 통해 부모 자신이 자녀양육을 전담할 것이라는 응답을 의미하지는 않으므로, 해석 및 적용 시 가정양육 기간 동안 육아휴직 사용 가능 여부, 부모 이외의 돌봄인력의 지원 여부 등을 고려할 필요가 있음.

□ 양육 시기(자녀 월령)별 이용하기 원하는 육아지원제도

- 육아휴직은 출산휴가 이후 시점부터 자녀가 12개월이 될 때까지 선호가 크게 높으며(여성 74.8~80.0%, 남성 46.5~59.7%), 18개월까지 가장 선호하는 육아지원제도임.
- 육아기 근로시간 단축은 18개월 이후부터 초등 취학전까지 30% 정도가 선호하였으며, 유연근무제(시차출퇴근제+원격근무제 등)는 유아기부터 초등학교령기 동안 30~50% 정도의 선호를 보임.
 - 초등 1학년에는 육아휴직을 원하는 비율이 다시 높아짐과 동시에 원격근무에 대한 선호가 가장 높아져 초등 1학년의 돌봄 공백을 여전히 크게 인식하고 있으며, 이 시기에는 육아휴직, 재택근무 등으로 직접 자녀를 돌보는 시간을 필요로 함을 알 수 있음.
 - 원격근무제/재택근무제는 기본적으로 출산휴가, 육아휴직을 제외한 다른 육아지원제도와 병행하여 사용할 수도 있는 근무제도임에도 그 선호를 알아보기 위해 본 질문에서는 하나만 선택하게 하였기 때문에 원격근무제/재택근무제의 선호가 실제로는 더 클 수 있음을 고려할 필요가 있음.
- 초등 5학년이 되어야 제도 미사용을 원하는 비율이 40%가 넘어서며, 초등 6학년이 되어도 제도를 미사용하겠다는 응답은 50%를 넘지 않음. 이를 통해 자

너가 초등 고학년일 때도 부모가 자녀를 돌볼 수 있는 시간을 제공하는 육아지원제도가 필요함을 알 수 있음.

□ 늘봄학교 이용 의향 및 평가

- 응답자(자녀가 있는 부모)의 77.6%가 초등학생 대상 늘봄학교에 보내기를 희망한다고 응답하였으며, 이 중 30.4%는 6학년까지 보내기를 희망함.
 - 초등학교 정규교육의 종료(하교) 시각을 고려할 때, 육아지원이 미취학 자녀 혹은 초등 저학년에만 국한되어서는 안 되며 초등학교 전체를 포괄할 필요가 있음을 알 수 있음.
- 응답자(자녀가 있는 부모)의 75.9%(그렇다 59.6% + 매우 그렇다 16.3%)는 늘봄학교 시행이 초등저학년 시기 돌봄공백을 해소하는데 도움이 될 것이라고 인식함.

□ 가정방문 육아도우미 이용 의향

- 응답자(자녀가 있는 부모)의 61.4%는 가정방문 육아도우미를 활용할 의향이 있다고 응답하였으며, 하교(원) 지원을 위한 오후 시간대의 이용 수요(70.0%)가 매우 높음.
- 자녀가 36개월 미만 영아기일 때의 활용 의향이 가장 높지만, 유아기(47.3%)와 초등 저학년(54.8%) 자녀를 돌보는 시기에도 가정방문 육아도우미를 활용하길 원한다는 응답이 높음을 주목할 필요 있음.
- 공공 아이돌보미를 이용해 본 비율은 15.8%임.
 - 미이용 이유에 대해 조사한 결과, 해당 서비스가 필요 없어서라는 응답이 23.4%, 돌봄 인력의 자질이나 전문성 때문이거나 제도를 알지 못해서라는 응답도 약 17~22% 정도로 나타남.

□ 자녀 양육비 지출에 대한 부담

- 자녀 양육비용 중 사교육 비용에 대한 부담이 가장 높았으며(부담된다 26.2% + 매우 부담된다 61.1%), 이는 거주지역이나 가구소득에 따라 다르지 않았음.
- 도시지역에서는 농어촌지역에 비해 기관 이용이나 돌봄 인력 활용을 위한 비용 부담을 높게 보고하였으며, 가구소득이 낮은 경우 문화생활·여가 비용에 대한 부담을 높게 보고함.

마. 일·가정 양립에 대한 인식

- 맞벌이 가구의 일·가정 양립을 위해 필요한 사항
 - 맞벌이 가구의 일·가정 양립을 위해 가장 필요한 사항은 ‘육아를 위한 시간확보’가 38.8%, ‘육아지원제도를 자유롭게 사용할 수 있는 직장문화’가 18.3% 순으로 나타남.
 - 맞벌이 가구 집단에서는 ‘육아를 위한 시간확보’를 응답한 비율이 44.4%로 전체 응답자의 응답보다 5.6%p 높게 나타남,
 - 여성 집단에서는 ‘배우자간 평등한 육아분담’을 연령이나 결혼여부와 상관없이 모두 2순위로 응답하여, 중요한 조건으로 인식하고 있음을 알 수 있음.
- 일·가정 양립제도(육아지원제도) 활성화를 위해 필요한 조치
 - 기업에서 추진해야 할 조치로는 ‘육아휴직 등 관련 사내규정 및 제도 개선’(25.8%), ‘제도사용을 어렵게 하는 조직문화 개선’(21.3%)의 순으로 나타남.
 - 정부에서 추진해야 할 조치로는 ‘제도사용으로 인한 급여 삭감 최소화’(25.1%), ‘업무 대행자에 대한 보상 지원 및 강화’(21.9%), ‘제도사용 불이익 조치 사업장에 대한 처벌 강화’(19.1%), ‘육아휴직제도 등 육아지원제도의 기간 연장’(17.3%)의 순으로 나타남.
 - 자녀양육시기라고 할 수 있는 만30-39세 여성은 ‘육아휴직제도 등 육아지원제도의 기간 연장’, 만40-49세 여성은 ‘대상자녀연령 확대’에 대한 응답 비율이 비교적 높음.
- 육아휴직 및 휴가 제도에 관한 인식
 - 전체 응답자 대상 육아휴직을 신청하지 않는 이유에 대해 물은 결과, 직장에서의 불이익에 대한 염려(89.1%), 사내 눈치 등 조직문화 영향(87.4%)이라고 인식한 비율이 가장 높으며, 육아휴직 기간 동안의 소득감소(84.6%) 및 동료에게 폐를 끼치는 것에 대한 우려(80.9%)에 대해서도 높게 인식하고 있음.
 - 유자녀 취업자 대상 희망하는 적정 육아휴직급여액은 평균 266만 6천원임.
 - 적정 육아휴직급여액/월 근로소득(실수령액)×100 평균은 80.1%이었으며, 소득수준이 높을수록 소득대비 원하는 적정 육아휴직 급여 비율이 낮게 나타남.
 - 배우자출산휴가 기간(현행 10일)에 대해 응답자의 78.3%가 충분하지 않다고 응답하였으며, 26-30일이 적정하다는 응답이 가장 많았음(37.5%).

- 난임휴가는 기간(현행 3일)에 대해 응답자의 80.8%가 충분하지 않다고 응답하였으며, 7-10일이 적정하다는 응답이 가장 많았음(40.5%).
 - 남성에 비해 여성이 충분하지 않다고 응답하는 비율이 더 높음.
- 육아기 근로시간 단축제도 이용증대를 위해 필요한 조치
 - 육아기 근로시간 단축제도 이용증대를 위해 ‘단축업무를 대신한 동료에 대한 보상 지원 확대’(28.3%), ‘육아기 근로시간 단축제 시행 기업에 대한 지원 확대’(27.3%) 등의 순으로 조치가 필요하다고 응답함.
 - 응답자 중 무자녀 응답자의 경우 ‘단축업무를 대신한 동료에 대한 보상 지원 확대’가 가장 높았고, 제도의 대상자로 볼 수 있는 유자녀인 경우 ‘육아기 근로시간 단축제 시행 기업에 대한 지원 확대’가 가장 높게 나타남.

바. 정부정책에 대한 인식

- 저출산 문제의 심각성과 저출산 정책 효과성
 - 전체 응답자 대상으로 저출산 문제에 대한 심각성 인식과 저출산 정책 효과에 대한 인식을 묻은 결과, 90%가량이 심각하다고 응답하였고, 그 간 시행된 저출산 정책 효과에 대한 인식은 91% 정도가 효과가 없다고 응답하였음.
 - 결혼에 대해 부정적으로 인식하거나 자녀출산의향이 없는 집단의 경우 저출산 문제에 대한 심각성을 낮게 인식하는 경향이 있었음.
 - 현재 미혼이거나, 자녀 출산 미정인 집단이 저출산 정책에 효과가 없다고 인식하는 경향이 상대적으로 높았음.
 - 이에 아직 결혼이나 자녀 출산을 계획하지 않은 집단이 실감할 수 있는 정책 마련이 필요함.
- 각 정부 대책이 저출산 해결에 도움이 되는 정도
 - 그간 시행해 온 저출산 정책이 효과가 없다고 인식하면서도, 정부 대책 중 저출산 해결에 도움되는 정도를 물었을 때, ‘자유로운 육아휴직제도 사용’(81.9%), ‘남녀평등한 육아참여 문화 조성’(77.6%) 등이 높은 도움 정도를 나타냄.
 - 특히 ‘남녀평등한 육아참여 문화 조성’은 여성 응답자의 동의가 높았음.
 - 지속해서 육아를 지지하는 환경, 문화 등을 만들어가고, 실질적으로 부모가 육아를 잘 할 수 있도록 지원하면 저출산 해결에 도움이 될 것이라 여기는 인식은

긍정적으로 해석됨.

- 유자녀 가구 대상 혜택 정책에 대한 인식
 - 저출산 대책으로 유자녀 가구에 대한 세제 혜택 확대에 대한 동의율은 전체 응답자 평균 51.5% 정도로 높지 않으나, 자녀를 낳을 계획이 있는 응답자의 동의율은 62.6%로 상대적으로 높게 나타남.
 - 저출산 대책으로 유자녀 가구에 대한 혜택 정책에 대한 동의 정도를 묻은 결과, '국민연금에 출산크레딧을 확대한다'에 동의율(매우 동의한다+동의한다) 72.1%, '다자녀 가구에게는 캠핑장 등 체육/문화/휴양시설에 예약 우선권을 줄 수 있다'에 68.1%의 동의율을 나타냄.
 - 유자녀 가구 대상 혜택 지원에 대한 동의 정도는 무자녀 응답자가 유자녀 응답자보다, 미혼 응답자가 기혼 응답자보다, 여성 응답자가 남성 응답자보다 낮은 동의율을 나타냄.
 - 유자녀 가구 대상 혜택 지원은 현재 응답자의 상황이 혜택 지원과 관련이 있는지 등에 따라 응답이 달라지는 것으로 보임.

2. 결혼·출산·양육 인식조사 결과 해석 및 시사점

가. 응답자의 연령 및 성별과 가치관의 영향

- 결혼에 대한 인식, 출산에 대한 인식, 정책관련 인식 등의 문항에서는 응답자의 연령 및 성별, 성별×연령대 조합에 따라 인식 차이가 나는 부분이 많이 있음.
 - 이는 만25-49세의 연령 내 학업, 취업, 결혼, 자녀출산 등 주요 인생과업의 단계로 나타나는 상황의 차이와 성별에 따른 상황에 대한 해석 및 이해의 차이로 나타나는 가치관의 차이 등이 반영된 결과로 보임.
 - 특히, 여성의 경우 남성에 비해 두드러지게 결혼, 출산의향, 유자녀를 위한 정책에 대한 동의가 낮게 나타났으나, 자녀양육을 위한 남성의 육아참여나 육아를 긍정적으로 인식하는 친화적 양육문화조성, 육아인프라 조성 등에는 높은 동의율을 보임. 이는 전반적 사회인식 변화의 요구를 간접적으로 드러낸 결과로 보임.
- 특히, 결혼에 대한 전반적 인식, 자녀출산의향 등은 가치관을 반영한 질문으로, 정부지원에 따른 출산의향, 유자녀 가구에 대한 혜택지원 및 저출산 정책에 대한

- 인식 등 전반적 인식에 영향을 주고 있음을 파악할 수 있음.
- 결혼 및 자녀출산 의향이 없는 경우, 결혼 및 자녀양육을 위한 지원에 대한 인식 자체가 관심도가 낮을 수 있고, 특히 유자녀 대상의 지원일 경우 본인에게 해당 되지 않는다고 느껴, 해당 지원에 대한 부정적 인식이 높게 나타났을 수 있음.
 - 결과에 대한 상관 및 인과 분석을 위해서는 향후 심층분석이 필요함.
 - 조사 결과, 미혼 남녀의 결혼 의향이 높지 않았으나, 결혼 후 일에 열중할 수 있다면, 만족할만한 일자리를 갖고 있다면, 결혼 전보다 제도적 혜택이 많다면 등의 안정적인 삶을 누릴 수 있는 조건들이 충족될 경우 결혼 의향이 다소 높아졌음.
 - 나중에도 결혼할 생각이 없는 응답자의 경우, 이러한 조건이 있다고 해도 여전히 낮은 결혼의향을 보이고 있음.
 - 이에 결혼할 의향이 있고, 자녀를 낳을 의향이 있는 수요자 대상으로 지원을 제공하여, 이미 결혼을 이미 했거나, 자녀를 이미 낳은 사람 대상의 지원이 아닌 정책 수혜자의 범위를 폭넓게 이해할 필요가 있음.

나. 자녀 월·연령별 육아지원제도 활용

- 유자녀 취업자가 육아와 일을 병행하는 방법은 매우 다양하지만, 일반적으로는 육아휴직제도 등을 활용하여 직접 돌봄을 하거나, 기관 돌봄 및 일을 하면서도 시간을 활용할 수 있는 다양한 육아지원제도를 통해 육아와 일을 병행할 수 있음.
- 본 연구에서 기관 이용을 희망하는 가정어린이집 이용 시기를 살펴보았을 때, 취업자 중 43.5%정도가 24개월 이후에 보내기를 희망하는 것으로 나타남.
 - ‘자녀양육을 위해 제도나 인력을 자유롭게 사용할 수 있다면’이라는 가정 하에 질문한 문항이기 때문에 현실적인 조건을 고려했을 때는 이보다 낮은 수치가 나타날 수 있음을 고려할 필요가 있음.
 - 또한, 연령대별로 이용희망 비율이 차이가 있으며, 특히 미혼 유자녀 취업자의 경우 기관을 일찍 이용하고자 하는 비율이 높아, 부모의 상황별 고려가 필요함. 12개월 이하의 경우에도 기관 이용 등의 돌봄지원이 기본적으로 가능해야 함.
- 희망하는 근로기 육아지원제도는 자녀 양육시기별로 변화하는 양상을 보임.
 - 출생 후 12개월까지는 육아휴직을 가장 많이 활용하며, 24개월까지는 육아기 근로단축을 사용하는 비율이 높아지고, 3-5세는 육아기 근로시간 단축과 시차

출퇴근/선택근무 이용이 높아지다가, 초등1학년 시기에 다시 육아휴직 재택근무를 통해 자녀를 직접 돌보고자 하는 경우가 높아지는 것으로 보임.

- 이에 육아기 근로시간 단축, 시차 출퇴근, 원격근무제, 선택근무제 등의 시간 지원 등을 활발히 활용할 수 있는 기업의 환경과 문화를 조성하는 것이 중요함.
- 제도 미사용 응답률은 초등 5학년이 되어서야 미사용 희망 비율이 40%가 넘어, 초등학교 고학년까지도 육아지원제도 활용을 통해 일을 병행하면서도 자녀 돌봄에 부모가 돌보고자 함.
- 초등 돌봄의 경우 돌봄이 필요한 시간이 가장 길고, 육아도우미 이용희망 시기에서도 볼 수 있듯이 초등시기에 이용희망이 높고 등교 전후로 수요가 높아, 초등 돌봄·아이돌보미를 포함한 육아도우미·부모의 육아지원제도 활용을 통한 부모의 시간지원 정책을 확대할 필요가 있음.

다. 양육하는 가구에 대한 일·가정(생활) 양립 지원

- 전체 응답자를 대상으로 맞벌이 가구에 대한 일·가정 양립을 위해 필요한 사항을 물었을 때, ‘육아를 위한 시간확보’가 38.8%, ‘육아지원제도를 자유롭게 사용할 수 있는 직장문화’가 18.3%순으로 높은 순위로 나타남.
- 이는 양육을 하는 응답자뿐 아니라 양육을 하지 않은 응답자도 일·가정양립을 위해 문화적, 제도적 뒷받침이 필요하다는 데 동의가 있는 것으로 해석됨.
- 이에 기업에서는 육아휴직 등 관련 제도를 개선하고, 정부에서는 육아지원제도 사용을 위한 급여 삭감을 최소화 및 업무 대행자에 대한 보상을 지원이 필요함.
- 육아휴직 제도는 영아기 부모에게 선호가 높은 제도이며, 유자녀 취업자가 응답한 육아휴직을 결정하기 위해 적절한 육아휴직 급여액은 266만 6천원으로 나타나, 기존 육아휴직 급여액의 상향이 요구됨.
- 육아기 근로시간 단축제도는 유아기 부모에게 선호가 높은 제도이며, 실질적으로 일과 양육을 병행할 수 있도록 지원을 위해 이를 확대 지원할 필요가 있음.

- 김정원·조현희·조대연(2022). 청년에게 필요한 성인역량에 관한 요구분석. 한국교육학 연구(구 안암교육학연구), 28(4), 71-92.
- 이윤경·변수정·김은정·진화영·주보혜·남궁은하·김주현·정윤경(2020). 저출산·고령사회 대응 국민 인식 및 가치관 심층조사. 한국보건사회연구원.
- 인사이트 기사(2023.03.16.) 직장인 40% “회사의 육아휴직 제도에 불만족” <http://www.insightkorea.co.kr/news/articleView.html?idxno=107222>
- 조성호·변수정·김문길·김지민(2019). 청년세대의 결혼 및 출산 동향에 관한 조사 연구. 한국보건사회연구원.
- 한성민·이준상·김영철·정완교(2021). 저출산 현상에 대한 이해와 정책대응. 한국개발연구원.

【참고 사이트】

- 통계청(2020). 2020 인구주택총조사보고서-제1권 기본항목. 통계청, pp. 28-31. 통계청 홈페이지>온라인간행물>인구>인구주택총조사보고서 <https://kosis.kr/search/search.do> (2024. 5. 30. 인출)
- 통계청. 경제활동인구조사(2024년 2월 기준). https://kosis.kr/statHtml/statHtml.do?orgId=101&tblId=DT_1DA7002S&conn_path=I3 (2024. 5. 30. 인출)

부록 1. 설문지

결혼·출산·양육 인식조사

안녕하십니까?

육아정책연구소는 육아지원 정책에 관한 연구를 보다 체계적이며 종합적으로 수행하기 위해 설립된 국무총리 산하 국책연구기관입니다.

저희 연구소는 2024년 저출산고령사회위원회 수탁과제로 「결혼·출산·양육 인식조사」를 수행하면서 결혼, 출산, 양육에 대한 인식 및 요구를 알아보기 위해 설문조사를 실시하고 있습니다. 응답해 주시는 내용은 향후 관련 정책에 중요한 기초 자료로 활용되오니 바쁘시더라도 잠시 틈을 내시어 질문에 답변해 주시면 감사하겠습니다.

응답하신 내용은 연구 윤리 및 통계법 제33조의 규정에 따라 비밀이 보장되며, 연구목적 이외는 절대로 사용되지 않습니다.

※ 통계법 제33조(비밀의 보호 등)

- ① 통계의 작성과정에서 알려진 사항으로서 개인이나 법인 또는 단체 등의 비밀에 속하는 사항은 보호되어야 한다.
- ② 통계의 작성을 위하여 수집된 개인이나 법인 또는 단체 등의 비밀에 속하는 자료는 통계작성 외의 목적으로 사용되어서는 아니 된다.

2024년 3월
육아정책연구소장



선정질문

선문1. 귀하의 연령대는 어떻게 되십니까? [쿼터]

1. 만25세 미만 ->설문 중단
2. 만25-29세
3. 만30-39세
4. 만40-49세
5. 만50세 이상 ->설문 중단

선문2. 귀하의 성별은 무엇입니까? [쿼터]

1. 남성
2. 여성

선문3. 귀하의 거주 지역은 어디입니까? [단수][쿼터]

1. 서울
2. 부산
3. 대구
4. 인천
5. 광주
6. 대전
7. 울산
8. 세종
9. 경기
10. 강원
11. 충북
12. 충남
13. 전북
14. 전남
15. 경북
16. 경남
17. 제주

선문4. 귀하의 현재 혼인상태는 어떻게 되십니까? [소프트웨어]

1. 미혼
2. 기혼(사실혼 포함)
3. 이혼/사별

선문5. 귀하는 자녀가 있으십니까? [소프트웨어]

1. 있다
2. 없다 → 선문6-1

[로직 : 선문5=1인 경우만 응답]

선문5-1. 귀하는 자녀는 모두 몇 명입니까?

※ 현재 임신 중인 자녀 포함함

1. ()명 [로직: 1 to 10]

선문6-1. 귀하의 현재 학업 또는 취업 상황은 어떠합니까?

1. 취업중(육아휴직 포함)
2. 학업중
3. 구직중
4. 미취업(미취업이나 현재 구직중이 아닌 경우)

[로직 : 선문4=2인 경우만 응답(기혼)]

선문6-2. 배우자의 현재 학업 또는 취업 상황은 어떠합니까?

1. 취업중(육아휴직 포함)
2. 학업중
3. 구직중
4. 미취업(미취업이나 현재 구직중이 아닌 경우)



I. 결혼에 대한 인식

[카테고리(문1~문5) : I. 결혼에 대한 인식]

문1. 결혼에 대한 전반적인 생각은 어떠신가요?

- | | |
|-------------|-------------|
| 1. 매우 부정적이다 | 2. 부정적이다 |
| 3. 긍정적이다 | 4. 매우 긍정적이다 |

[로직 : 선문4=1인 경우 응답(미혼대상)]

문2. 귀하의 결혼 의향은 어떠신가요?

1. 지금 하고 싶다
2. 지금은 아니지만 언젠가는 하고 싶다
3. 나중에도 하고 싶지 않다 ->문2-2
4. 생각해 본 적이 없다/잘 모르겠다 ->문2-2
5. 결혼을 구체적으로 계획하고 있다 ->문3

[로직 : 문2=1,2인 경우만 응답]

문2-1. 지금 결혼 하고 싶거나, 언젠가 하고 싶다고 응답하셨는데, 현재 미혼인 이유는 무엇입니까? 아래 내용 중 해당 되는 이유가 있다면 체크해주시시오.

구 분	그렇다	아니다
	1	2
1. 적당한 상대를 아직 만나지 못했기 때문에		
2. 아직은 일자리를 찾지 못했기 때문에		
3. 지금은 다른 일(학업이나 직업 등)에 더 열중하고 싶어서		
4. 결혼에 필요한 자금을 더 모은 다음에 하려고		
5. 결혼 후 일상생활이나 역할의 변화에 대한 불안감 때문에		

[로직 : 문2-1-4=1인 경우만 응답]

문2-1-1. 귀하는 결혼에 필요한 자금을 어느 정도 준비하고 있어야 결혼을 할 수 있다고 생각하십니까?

1. 주택마련 자금 ()만원 [로직: 100 to 999999] [금액한글,10000]
2. 그 외 결혼에 필요한 자금 ()만원 [로직: 100 to 99999]
[금액한글,10000]



II. 자녀 출산 및 양육에 대한 인식

[카테고리(문1~문4-1) : II. 자녀 출산 및 양육에 대한 인식]

문1. 한 가정에서(한 사람의 인생에서) 자녀는 있어야 한다고 생각하십니까?

- 1. 전혀 그렇지 않다
- 2. 별로 그렇지 않다
- 3. 대체로 그렇다
- 4. 매우 그렇다

문2. 귀하께서는 몇 명의 자녀를 두는 것이 가장 이상적이라고 생각하십니까?

- 1. ()명 [로직:0 to 10]

[로직 : 선문5=2인 경우만 응답(무자녀)]

문3a. 귀하는 앞으로 자녀를 낳을 계획이 있습니까?

- 1. 낳을 생각이 있다.
- 2. 낳지 않을 생각이다.
- 3. 아직 결정하지 못했다(생각 중이다).
- 4. 생각해본 적이 없다.

[로직 : 선문5=1인 경우만 응답(유자녀)]

문3b. 귀하는 앞으로 자녀를 더 낳을 계획이 있습니까?

- 1. 더 낳을 생각이 있다.
- 2. 더 낳지 않을 생각이다.
- 3. 아직 결정하지 못했다(생각 중이다).
- 4. 생각해본 적이 없다.

로직 : 3a=1인 경우만 응답]

//시기, 자녀수 한 페이지에 응답받을 수 있게 구현해 주세요.//

문3-1a. 자녀를 낳을 계획이 있다면, 몇 명을 낳으실 계획이시며, 희망하는 시기는 언제입니까?

[자녀수]

- 1. ()명 [로직:1 to 10]

[시기]

- 1. 1년 이내
- 2. 1~3년 이내
- 3. 3~5년 이내
- 4. 5년 초과
- 5. 구체적인 시기는 결정하지 못했다

- 8. 아이가 행복하게·안전하게 살기 힘든 사회여서
- 9. 특별한 이유 없음 [중복선택불가]

[유자녀인 경우만 아래 로직을 계산]

[로직 : 선문5=1& 문2(이상자녀수) - 선문5-1(현재 자녀수) > 0인 경우만 응답]

문3-3. 귀하께서는 아래의 조건이 갖추어진다면, 아이를 (더) 낳을 생각이 드십니까? [척도] [stepbystep]

“나는 ~ 라면(아래 조건) 아이를 (더) 낳을 수 있다	전혀 그렇지 않다	그렇지 않다	그렇다	매우 그렇다
	1	2	3	4
1. 배우자가 육아에 함께 참여한다면				
2. 믿고 맡길만한 기관(어린이집 등)이나 사람(아이 돌보미 등)이 있다면				
3. 경력 단절이 되지 않는다면				
4. 육아휴직을 자유롭게 사용할 수 있다면				
5. 육아기 단축근무(주당 15~35시간 근무, 근무시간 비례 급여 조정)를 할 수 있다면				
6. 유연근무(사차출퇴근제, 선택근무제 등)를 할 수 있다면				
7. 재택근무가 가능하다면				
8. 근무 시간이 줄어들고 자녀를 돌볼 수 있는 육아 시간(1일 1~2시간, 유급)이 주어진다면				
9. 육아휴직이나 단축근무를 하여도 급여가 충분하다면				
10. 정부의 육아 수당(현금이나 바우처 지원)이 늘어난다면				
11. 출산 후 혜택(세액공제, 할인 등)이 늘어난다면				
12. 소득이 좀 더 많다면				
13. 일자리가 좀 더 안정적이라면				
14. 일찍 결혼한다면(지금 나이가 좀 더 어리다면)				
15. 좀 더 건강하다면				

문4-1. 귀하는 자녀를 입양할 수 있다고 생각하십니까?

- 1. 전혀 그렇지 않다
- 2. 그렇지 않다
- 3.
- 4. 매우 그렇다

Ⅲ. 자녀 돌봄에 대한 의견

[카테고리(문1~문7) : Ⅲ. 자녀 돌봄에 대한 의견]

[로직 : 선문5=1인 경우만 응답(유자녀)]

문1. 귀하에게 영유아기 자녀가 있다면, 그 자녀를 언제부터 어린이집에 보내는게 좋다고 생각하십니까?

※ 부모가 직접 양육하거나 믿고 맡길 사람이 있어서 원하는 시기에 보낼 수 있다는 가정 하에 응답해 주십시오. [척도]

- | | |
|---------------------|---------------------|
| 1. 출생~만3개월 미만 | 2. 만3개월 ~ 만6개월 미만 |
| 3. 만6개월 ~ 만9개월 미만 | 4. 만9개월 ~ 만12개월 미만 |
| 5. 만12개월 ~ 만18개월 미만 | 6. 만18개월 ~ 만24개월 미만 |
| 7. 만24개월 이후 | |

[로직 : 선문5=1인 경우만 응답(유자녀)]

문2. 귀하에게 초등학교 자녀가 있다면, 늘봄학교(초등돌봄교실)에 보낼 의향이 있는지, 있다면 언제까지 보내길 원하시는지 응답해 주십시오.

늘봄학교란, 초등학생을 대상으로 오후 8시까지 돌봐주는 교육 프로그램. 기존 돌봄교실과 다르게 우선 희망하는 경우 모두 이용할 수 있고, 이용시간이 오후 8시까지 확대되었고, 프로그램 비용도 무료임.

- | | |
|--------------|-------------|
| 1. 보낼 생각이 없다 | 2. 초등 1학년만 |
| 3. 초등 2학년까지 | 4. 초등 3학년까지 |
| 5. 초등 4학년까지 | 6. 초등 5학년까지 |
| 7. 초등 6학년까지 | |

[로직 : 선문5=1인 경우만 응답(유자녀)]

문2-1. 늘봄학교의 시행으로, 초등 저학년 시기 돌봄 공백 문제를 해결하는데 도움이 될 것이라고 생각하십니까?

늘봄학교란, 초등학생을 대상으로 오후 8시까지 돌봐주는 교육 프로그램. 기존 돌봄교실과 다르게 우선 희망하는 경우 모두 이용할 수 있고, 이용시간이 오후 8시까지 확대, 프로그램 비용도 무료임.

- | | |
|--------------|-----------|
| 1. 전혀 그렇지 않다 | 2. 그렇지 않다 |
| 3. 그렇다 | 4. 매우 그렇다 |

[로직 : 3=1인 경우만 응답]

문3-4. 가정방문 돌보미(아이돌보미, 민간육아도우미 포함)로 외국인을 이용할 생각이 있으십니까?

1. 예
2. 아니오

[로직 : 3-4=1인 경우만 응답]

문3-4-1. 외국인 가정방문 돌보미(아이돌보미, 민간육아도우미 포함)를 이용하신다면, 그 주된 이유는 무엇입니까?

1. 상대적으로 비용이 적게 들어서
2. 아이돌보미 대기가 너무 길어서 / 육아도우미 구하기가 힘들어서
3. 자녀 외국어 교육에 도움이 될 것 같아서
4. 기타 ()

[로직 : 3-4=1인 경우만 응답]

문3-4-2. 외국인 가정방문 돌보미(아이돌보미, 민간육아도우미 포함)를 이용하신다면 임금 수준은 어느 정도가 적당하다고 생각하십니까? (일 8시간 돌봄 기준)

1. 월 100만원 미만
2. 월 100만원-150만원 미만
3. 월 150만원-200만원 미만
4. 월 200만원-250만원 미만
5. 월 250만원-300만원 미만
6. 월 300만원 이상도 가능

[베이스 : 선문5=1&선문6-1=1인 경우만 응답(유자녀&취업자)]

문4. 자녀양육을 위해 제도나 인력을 자유롭게 사용할 수 있다면, 각 시기별로 귀하가 아이를 돌보기 위해 가장 사용하길 원하는 육아지원제도는 다음 중 무엇입니까?
[척도][대분류제시][stepbystep]

- ※ 육아휴직: 만 8세(또는 초등학교 2학년) 이하의 자녀가 있는 근로자가 양육을 위하여 휴직을 신청할 수 있음
- ※ 육아기근로시간단축: 만8세 이하(또는 초등학교 2학년 이하)의 자녀를 양육하기 위하여 근로시간 단축을 신청할 수 있음 (단축시간을 고려한 일정기준에 의해 급여 지급)
- ※ 시차출퇴근제 : 유연근무제의 일종으로, 주 5일 근무와 소정근로시간(1일 8시간, 주 40시간)을 준수하면서 출퇴근 시간을 조정하는 근무제도를 말함
(예: 08:00-17:00, 10:00-19:00 로 근무)
- ※ 선택근무제 : 유연근무제의 일종으로 1월 이내의 단위로 정해진 총 근로시간 범위 내에서 업무 시작 및 종료시작, 1일의 근로시간을 근로자가 자율적으로 결정하는 제도 (예: 월 20일 근무인 달에, 월 160시간(20일x8시간)을 20일 안에 자유롭게 근무)
- ※ 원격/재택근무제 : 사무실이 아닌 장소(집)에서 모바일 기기를 이용하여 근무

구분		출산 휴가	육아 휴직	육아기 근로시간 단축	시차출퇴근제 /선택근무제	원격근무제 (재택근무제)	제도 미사용
		1	2	3	4	5	6
자녀 연령 [1 to 26]	1. 1개월						
	2. 2개월						
	3. 3개월						
	4. 4개월						
	5. 5개월						
	6. 6개월						
	7. 7개월						
	8. 8개월						
	9. 9개월						
	10. 10개월						
	11. 11개월						
	12. 12개월						
	13. 13-15개월						

구분	출산 휴가	육아 휴직	육아기 근로시간 단축	시차출퇴근제 /선택근무제	원격근무제 (재택근무제)	제도 미사용
	1	2	3	4	5	6
14. 16-18개월						
15. 19-21개월						
16. 22-24개월						
17. 만2세 (25-36개월)						
18. 만 4세 (5세)						
19. 만 5세 (6세)						
20. 만 6세 (7세)						
21. 초등 1학년						
22. 초등 2학년						
23. 초등 3학년						
24. 초등 4학년						
25. 초등 5학년						
26. 초등 6학년						

[로직 : 선문2=2 & (II.문3a=1,3,4) OR 선문2=2 & (II.문3b=1,3,4)

문5. 귀하께서는 자녀출산 이후에 일을 (계속) 하시기를 원하십니까? 계획이십니까?
혹은 계속 하고 싶었습니까?

1. 전일제로 일하기를 원한다(원했다)
2. 시간제로 일하기를 원한다(원했다)
3. 아니요. 일을 하지 않기를 원한다(원했다)

[로직 : 선문2=1 & (II.문3a=1,3,4) OR 선문2=1 & (II.문3b=1,3,4)

문5-1 .귀하는 귀하의 배우자가 자녀 출산이후에도 (계속) 일하기를 원하십니까?

1. 전일제로 일하기를 원한다
2. 시간제로 일하기를 원한다
3. 아니요. 일을 하지 않기를 원한다

[로직 : 선문5=1인 경우만 응답(유자녀)]

문6-1. 다음의 육아지원서비스나 교육·보육기관을 이용하신 적이 있으십니까? [척도]
[stepbystep]

구분	예	아니오
	1	2
1. 어린이집		
2. 유치원		
3. 시간제보육		
4. 공공 아이돌보미(아이돌봄지원사업)		
5. 민간 아이돌보미(베이비시터)		
6. 공공 산후도우미(산모·신생아 건강관리 지원사업)		

- ※ 시간제보육: 어린이집을 이용하지 않고 부모급여 혹은 양육수당을 수급 중인 아동에게 일시 돌봄 제공 (부모부담금 2,000원, 6개월~36개월 미만 대상)
- ※ 아이돌봄지원사업: 만 12세 이하 아동을 돌보기 위해 가정에 파견되는 아이돌보미의 이용 비용 중 중위 소득 150% 이하의 가정에게 연 840시간 이내에서 이용 비용을 일부 지원(시간제, 영아종일제)
- ※ 공공 산후도우미(산모·신생아 건강관리 지원사업): 전문교육을 받은 산모·신생아 건강관리사가 출산가정을 방문하여 산모건강관리(유방관리, 체조지원 등), 신생아 건강관리(목욕, 수유지원 등), 산모 식사준비, 산모·신생아 세탁물 관리 및 청소 등 지원.

[로직 : 6-1=1인 항목(이용여부=1)만 출력해서 응답]

문6-2. 다음의 육아지원서비스나 교육·보육기관 이용 시, 만족도는 어떠하십니까?
[척도] [stepbystep]

구분	전혀 만족 하지 않는다	만족하지 않는다	만족한다	매우 만족한다
	1	2	3	4
1. 어린이집				
2. 유치원				
3. 시간제보육				
4. 공공 아이돌보미(아이돌봄지원사업)				
5. 민간 아이돌보미(베이비시터)				
6. 공공 산후도우미(산모·신생아 건강관리 지원사업)				

- ※ 시간제보육: 어린이집을 이용하지 않고 부모급여 혹은 양육수당을 수급 중인 아동에게 일시 돌봄 제공 (부모부담금 2,000원, 6개월~36개월 미만 대상)
- ※ 아이돌봄지원사업: 만 12세 이하 아동을 돌보기 위해 가정에 파견되는 아이돌보미의 이용 비용 중 중위 소득 150% 이하의 가정에게 연 840시간 이내에서 이용 비용을 일부 지원(시간제, 영아종일제)
- ※ 공공 산후도우미(산모·신생아 건강관리 지원사업): 전문교육을 받은 산모·신생아 건강관리사가 출산가정을 방문하여 산모건강관리(유방관리, 체조지원 등), 신생아 건강관리(목욕, 수유지원 등), 산모 식사준비, 산모·신생아 세탁물 관리 및 청소 등 지원.

[로직 : 6-1-4=2(공공아이 돌보미 이용여부=2)인 경우만 응답]

문6-1-1. 귀하께서 공공아이돌보미 서비스를 이용하지 않는 가장 큰 이유는 무엇입니까?

1. 해당 서비스가 필요가 없어서
2. 신청절차가 복잡해서
3. 대기가 길어서
4. 비용이 부담되어서(소득기준에 따른 차등 지원 등으로 인해)
5. 돌봄 인력의 자질 또는 전문성
6. 제도를 알지 못해서

[로직 : 선문5=1인 경우만 응답(유자녀)]

문7. 귀하는 자녀에게 지출되는 다음의 비용에 대해 얼마나 부담을 느끼십니까? [척도]

[stepbystep]

구분	전혀 부담되지 않는다	부담되지 않는다	부담된다	매우 부담된다	해당사항 없음
	1	2	3	4	5
1. 기관 이용 비용(어린이집, 유치원, 학교 방과후 등)					
2. 돌봄 인력에 대한 비용(아이돌보미, 민간육아도우미 등)					
3. 사교육 비용					
4. 문화생활·여가 비용					



IV. 일·가정(생활) 양립 인식

[카테고리(문1~문11) : IV. 일·가정(생활) 양립 인식]

[로직 : 선문6-1=1인 경우만 응답(취업자)]

문1. 전반적으로 귀하는 현재 자신의 일·가정(생활) 양립 정도에 만족하십니까?

1. 매우 불만족 한다
2. 불만족 한다
3. 만족한다
4. 매우 만족한다

[로직 : 선문6-1=1인 경우만 응답(취업자)]

문2. 귀하의 일·가정(생활) 양립 정도를 어떻게 평가하십니까? [척도]

일에 치우쳐 가정(생활)을 잘 돌보지 못함	←----	-----	일·가정 (생활) 양립이 잘 되고 있음	-----	----->	가정(생활)에 치우쳐 일에 지장이 있음
1	2	3	4	5	6	7

문3. 귀하는 자녀가 있는 맞벌이 가구에서 일과 가정 생활의 균형을 이루기 위해 가장 필요한 사항이 무엇이라고 생각하십니까?**가장 중요한 순서대로 두 가지를** 선택해 주십시오. [복수] [rank:2]

1. 육아를 위한 시간 확보(근무 시간을 줄이고 자녀를 돌볼 수 있는 시간 확대)
2. 기관 돌봄 서비스 이용기회 및 시간 보장(연장보육 지원 확대, 직장어린이집·장시간보육기관 확충, 초등 돌봄 확대 등)
3. 돌봄 인력 지원 확대(공공 아이돌보미 지원 강화 등)
4. 배우자 간 평등한 육아 분담
5. 육아지원제도를 자유롭게 사용할 수 있는 직장문화
6. 자녀 유무에 상관없이 유연근무제 이용 활성화
7. 기타()

문4. 육아휴직을 사용할 수 있는 근로자가 육아휴직을 신청하지 않는 이유들을 제시하였습니다. 다음 각각의 이유에 대해 얼마나 동의하십니까? [척도] [stepbystep]

육아휴직 미신청 이유	전혀 동의하지 않는다	동의하지 않는다	동의한다	매우 동의한다
	1	2	3	4
1. 육아휴직 기간 동안의 소득감소로 인해				
2. 육아휴직으로 인해 동료 등에게 폐를 끼칠까봐				
3. 경력 및 승진, 배치 등 불이익이 염려되어서				
4. 사내논치 등 조직문화 때문에				
5. 경력유지·커리어 계발 등으로 일을 계속 하고 싶어서				
6. 육아휴직에 대한 사회적 인식이나 평가가 낮아서 (예: 남성이 육아휴직을 하면 실업자로 보는 등)				
7. 신청했으나 회사에서 허락하지 않아서				

문5. 귀하는 육아휴직 시 휴직을 결정할 수 있는 수준의 육아휴직 급여액으로 어느 정도가 적당하다고 생각하십니까? 귀하의 월 근로소득(실수령액)과, 육아휴직급여액으로 적절한 금액을 각각 기입해 주세요. [금액한글, 10000]

지난 조사에서 응답한 월평균 세전 소득 : [제시 : 원 조사에서의 배문4 응답값]

1. 귀하의 월 근로소득(실수령액) ()원 [오픈]
2. 적절 육아휴직 급여액 ()원 [오픈]

문6. 배우자 출산휴가는 현행 10일입니다. 기간이 충분하다고 생각하십니까?

1. 충분하다 -> 문7
2. 충분하지 않다

[로직 : 6=2인 경우만 응답]

문6-1. 충분하지 않다면 며칠이 적정하다고 생각하십니까?

※ 현행 배우자 출산 휴가: 10일

1. 11~15일
2. 16~20일
3. 21~25일
4. 26~30일
5. 31일 이상

3. 육아기 근로시간 단축제도를 시행하는 기업에 대한 지원 확대
4. 기업에서 미허용 등 불이익 시 처벌 강화
5. 육아기 근로시간 단축기간 연장

문10. 일·가정양립제도 활성화를 위해 기업에서 가장 우선적으로 추진해야 할 조치는 무엇이라고 생각하십니까? **가장 중요한 순서대로 두 가지를** 선택해 주십시오.

[복수] [rank:2]

1. CEO의 인식개선(가족친화적 경영, 문화)
2. 육아휴직 등 관련 사내 규정 및 제도 개선
3. 제도 사용을 어렵게 하는 조직문화 개선
4. 남성 육아 활성화
5. 대체 인력 활용 활성화
6. 업무를 대신하는 동료에게 지원금(수당) 지급
7. 제도 안내 및 신청, 고충 상담 등을 위한 조직 내 부서, 점검기구 설치 등

문11. 일·가정양립제도 활성화를 위해 정부에서 가장 우선적으로 추진해야 할 조치는 무엇이라고 생각하십니까? **가장 중요한 순서대로 두 가지를** 선택해 주십시오.

[복수] [rank:2]

1. 제도 사용으로 인한 급여 삭감 최소화
2. 업무 대행자(동료)에 대한 보상 지원 및 강화
3. 육아휴직 제도 등 육아지원제도의 기간 연장
4. 대상 자녀 연령 확대
5. 신청 절차 간소화
6. 제도 사용으로 인한 불이익 조치 사업장에 대한 처벌 강화
7. 제도 안내 및 홍보 강화



V. 정부정책에 대한 인식

[카테고리(문1~문8) : V. 정부정책에 대한 인식]

문1. 우리나라의 출산율은 2023년 기준 0.72명으로 저출산 현상을 보이고 있습니다.

귀하는 우리나라의 저출산 문제에 대해 어떻게 생각하십니까?

- 1. 전혀 심각하지 않다
- 2. 별로 심각하지 않다
- 3. 심각한 편이다
- 4. 매우 심각하다

문2. 귀하는 지금까지 시행해온 저출산 정책에 대해 어떻게 평가하십니까?[단수]

- 1. 전혀 효과가 없다
- 2. 효과가 없다
- 3. 효과가 있다
- 4. 매우 효과가 있다

문3. 귀하는 정부의 저출산정책 캠페인을 보았을 때 어떠한 느낌이 들었습니까?

- 1. 청년세대를 지원하려는 정책이라는 생각에 호감이 든다
- 2. 청년세대를 동원하려는 정책이라는 생각에 반감이 든다
- 3. 별다른 느낌이 없다

문4. 정부는 자녀가 있는 가구에 대한 세제혜택 확대를 고려하고 있습니다. 귀하는 다음과 같은 정책방향에 대해 얼마나 동의하십니까? [척도]

	전혀 동의하지 않는다	동의하지 않는다	동의한다	매우 동의한다
	1	2	3	4
1. 이미 태어난 자녀에 대한 세액공제액을 늘리기보다는, 지금부터 태어나는 아이에 대한 세액공제액을 대폭 늘려야 한다				

문5. 저출산 대책의 일환으로 자녀를 양육하는 가정에게 다음의 각 혜택을 지원하는 것에 대해서 얼마나 동의하십니까? [척도][stepbystep]

자녀를 양육하는 가정에게.. 이러한 혜택을 주는 것을	전혀 동의하지 않는다	동의하지 않는다	동의한다	매우 동의한다
	1	2	3	4
1. 어린 자녀를 동반한 가족에게 줄서기 우선권을 줄 수 있다				
2. 어린 자녀를 동반한 가족에게는 주차 우선권을 줄 수 있다				
3. 다자녀 가구에게는 캠핑장 등 체육/문화/휴양시설에 예약 우선권을 줄 수 있다				
4. 국민연금에 출산크레딧을 확대한다 * 출산크레딧 : 2008년 1월 1일 이후에 둘째 아이를 낳으면 12개월, 셋째 출산부터는 자녀 1명당 18개월씩, 최대 50개월까지 국민연금의 가입기간을 추가해 주는 제도				

문6. 정부는 건강관리 차원으로 난임 위험성을 파악할 수 있도록 가임력 검진 비용을 지원할 계획에 있습니다. 귀하는 이와 같은 가임력 검사(여성의 경우 피검사를 통한 난소기능,호르몬 검사, 남성의 경우 정자의 활동성 파악 등)를 받아볼 생각이 있으십니까? [단수]

- 1. 전혀 그렇지 않다
- 2. 별로 그렇지 않다
- 3. 대체로 그렇다
- 4. 매우 그렇다

문7. 귀하는 저출산정책을 위해 별도 세금(혹은 건강보험료에 추가로 납부)을 부과한다면 이를 기꺼이 부담할 의사가 있습니까?

- 1. 전혀 그렇지 않다
- 2. 그렇지 않다
- 3. 그렇다
- 4. 매우 그렇다

문8. 다음의 정부 대책이 저출산 해결에 얼마나 도움이 된다고 생각하십니까? [척도]
[stepbystep]

구분	전혀 도움이 되지 않는다	도움이 되지 않는다	도움이 된다	매우 도움이 된다
	1	2	3	4
1. 자유로운 육아휴직제도 사용				
2. 자녀가 있는 가구에 대한 다양한 할인 혜택 부여				
3. 군 가산제와 유사하게 출산에 대한 가산제 도입				
4. 남녀평등한 육아참여 문화 조성				
5. 양육을 지지하는 육아친화적 문화 (아이를 우선시하는 문화) 조성				
6. 육아인프라(놀이터/도서관 등) 확대				

VI. 배경문항

배문1. 귀 가구에서 현재 같이 살고 있는 사람은 모두 몇 명입니까?

※ **본인을 포함**하여 응답해 주십시오.

1. 가구원수 ()명 [로직: 1 to 10]

[로직 : 배문1=2이상인 경우만 응답]

//배문1=3이상인 경우, 배문1-1=3번 선택을 불가능하게 해주세요.

경고창 문구: 가구원 수를 [제시:배문1]명이라고 응답하셨습니다. 가구 구성을 다시 확인해 주십시오.//

배문1-1. 귀하의 가족 구성은 어떻게 되십니까?

- | | |
|----------------------------|---------------------|
| 1. 1인가구 //배문1=1인 경우 자동코딩// | |
| 2. 본인+부모/조부모 | 3. 본인+배우자 |
| 4. 본인+배우자+자녀 | 5. 본인+배우자+자녀+부모/조부모 |
| 6. 본인+친인척/지인 | 7. 기타 |

[로직 : 선문5=1인 경우만 응답]

//선문5-1의 응답값보다 배문1-2 선택 수가 많으면 경고창 출력해 주세요.

경고창 문구: 자녀의 수가 [제시:(선문5-1)명이라고 응답하셨습니다. 자녀의 수보다 선택한 응답 수가 더 많습니다. 응답을 확인해 주세요.//

배문1-2. 자녀의 연령은 어떠합니까? 해당하는 연령대를 모두 선택해주시시오. **[복수]**

- | | |
|-------------|-------------|
| 1. 영아(1-4세) | 2. 유아(5-7세) |
| 3. 초등 저학년 | 4. 초등 고학년 |
| 5. 중학생 | 6. 고등학생 |
| 7. 성인자녀 | |

배문2. 귀하의 최종학력은 어떻게 되십니까?

- | | |
|--------------|------------|
| 1. 중학교 졸업 이하 | 2. 고등학교 졸업 |
| 3. 대학 재학 중 | 4. 대학 졸업 |
| 5. 대학원 재학 중 | 6. 대학원 졸업 |

[로직 : 선문6-1=1인 경우만 응답]

배문3-1-1. 귀하의 종사상 지위는 다음 중 어디에 해당합니까?

1. 상용(고용계약이 1년 이상)근로자
2. 임시(고용계약이 1개월 이상~1년 미만)근로자
3. 일용(고용계약이 1개월 미만)근로자
4. 자영업자
5. 고용주
6. 무급가족종사자

[로직 : 배문3-1-1=1,2,3인 경우만 응답]

배문3-1-2. 귀하의 고용형태는 다음 중 어디에 해당합니까?

1. 전일제
2. 시간제

[로직 : 배문3-1-1=1,2,3인 경우만 응답]

배문3-1-3. 귀하께서 근무하고 계신 직장의 유형은 무엇입니까?

1. 공무원(정부기관, 교직공무원 등)
2. 공공기관(공기업/준정부기관/기타공공기관)
3. 대기업
4. 중소기업
5. 기타

[로직 : 선문6-2=1인 경우만 응답]

배문3-2-1. 귀하의 배우자의 종사상 지위는 다음 중 어디에 해당합니까?

1. 상용(고용계약이 1년 이상)근로자
2. 임시(고용계약이 1개월 이상~1년 미만)근로자
3. 일용(고용계약이 1개월 미만)근로자
4. 자영업자
5. 고용주
6. 무급가족종사자

[로직 : 배문3-2-1=1,2,3인 경우만 응답]

배문3-2-2. 귀하의 배우자의 고용형태는 다음 중 어디에 해당합니까?

1. 전일제
2. 시간제

[로직 : 배문3-2-1=1,2,3인 경우만 응답]

배문3-2-3. 귀하의 배우자께서 근무하고 계신 직장의 유형은 무엇입니까?

1. 공무원(정부기관, 교직공무원 등)
2. 공공기관(공기업/준정부기관/기타공공기관)
3. 대기업
4. 중소기업
5. 기타

[로직 : 선문6-1=1인 경우만 응답]

배문4. 귀하의 세금 납부(공제) 전의 월평균 개인소득은 얼마입니까?

1. 월평균 ()만원

[문항 추가]

[로직 : 선문6-2=1인 경우만 응답]

배문4-1. 귀하의 배우자의 세금 납부(공제) 전 월평균 소득은 얼마입니까?

1. 월평균 ()만원

배문5. 귀하 가구의 지난 1년 동안 세금 납부(공제) 전의 월평균 총 가구 소득은 얼마
입니까? (연간 총 소득을 월평균으로 환산하여 해당되는 곳에 표시하여 주십시오.)

※ 가구 소득은 전 가구원의 근로 소득, 사업 소득, 재산 소득 및 이전 소득 등의 합
계를 말합니다.

1. 100만원 미만
2. 100만원 이상-200만원 미만
3. 200만원 이상-300만원 미만
4. 300만원 이상-400만원 미만
5. 400만원 이상-500만원 미만
6. 500만원 이상-600만원 미만
7. 600만원 이상-700만원 미만
8. 700만원 이상-800만원 미만
9. 800만원 이상-900만원 미만
10. 900만원 이상-1,000만원 미만
11. 1,000만원 이상

부록 2. 결혼 및 출산관련 인식조사 결과표

〈부록 표 II-1〉 결혼에 대한 전반적인 생각

단위: %(명), 점

전체	사례수	매우 부정적이다	부정적이다	부정 응답함	긍정적이다	매우 긍정적이다	긍정 응답함	계	평균
전체	(2,011)	5.8	23.3	29.1	58.2	12.7	70.9	100.0	2.8
응답자 성별									
남성	(1,037)	3.9	18.8	22.8	61.6	15.6	77.2	100.0	2.9
여성	(974)	7.7	28.1	35.8	54.6	9.5	64.2	100.0	2.7
t									7.1***
응답자 연령									
만25-29세	(381)	8.9	27.2	36.0	52.3	11.7	64.0	100.0	2.7
만30-39세	(738)	6.4	20.1	26.5	59.2	14.4	73.5	100.0	2.8
만40-49세	(892)	3.9	24.3	28.3	60.0	11.7	71.7	100.0	2.8
F									4.8**(a)
응답자 성별*연령									
만25-29세 남성	(200)	6.0	25.7	31.7	53.2	15.0	68.3	100.0	2.8
만25-29세 여성	(181)	12.0	28.8	40.8	51.3	8.0	59.2	100.0	2.5
만30-39세 남성	(384)	3.6	16.3	19.9	65.0	15.1	80.1	100.0	2.9
만30-39세 여성	(354)	9.4	24.2	33.6	52.8	13.6	66.4	100.0	2.7
만40-49세 남성	(453)	3.3	17.9	21.2	62.4	16.4	78.8	100.0	2.9
만40-49세 여성	(438)	4.6	31.0	35.6	57.5	6.9	64.4	100.0	2.7
F									12.7***(a)
응답자 학력									
고등학교 졸업 이하	(251)	7.5	24.3	31.8	56.6	11.5	68.2	100.0	2.7
대학교 재학 이상	(1,513)	5.4	23.8	29.3	58.6	12.1	70.7	100.0	2.8
대학원 재학 이상	(247)	6.1	19.1	25.2	57.3	17.5	74.8	100.0	2.9
F									2.3
거주지역									
대도시	(887)	5.8	23.8	29.6	57.3	13.1	70.4	100.0	2.8
중소도시	(884)	6.4	24.1	30.5	57.9	11.5	69.5	100.0	2.8
농어촌	(241)	3.3	18.6	21.9	62.6	15.5	78.1	100.0	2.9
F									4.8**(a)
결혼유무									
미혼	(956)	9.5	34.5	44.1	49.3	6.7	55.9	100.0	2.5
기혼	(1,017)	2.3	12.5	14.7	66.5	18.7	85.3	100.0	3.0
이혼/사별	(38)	5.2	31.7	36.9	60.4	2.7	63.1	100.0	2.6
F									120.2***(a)
자녀 유무									
미혼 무자녀	(939)	9.3	34.8	44.0	49.3	6.7	56.0	100.0	2.5
기혼 무자녀	(294)	2.0	11.3	13.3	69.3	17.4	86.7	100.0	3.0
기혼 유자녀	(723)	2.4	12.9	15.3	65.4	19.3	84.7	100.0	3.0
기타 유자녀	(55)	10.8	29.1	39.8	56.5	3.7	60.2	100.0	2.5
F									80.3***(a)
막내 자녀 연령대									
영아(1-4세)	(198)	1.5	6.5	8.0	64.6	27.3	92.0	100.0	3.2
유아(5-7세)	(124)	3.2	12.2	15.4	66.0	18.6	84.6	100.0	3.0
초등 저학년	(164)	3.0	18.7	21.7	63.6	14.7	78.3	100.0	2.9
초등 고학년	(121)	5.9	14.2	20.1	64.8	15.1	79.9	100.0	2.9
중학생	(87)	3.4	17.4	20.9	66.6	12.5	79.1	100.0	2.9
고등학생	(42)	0.0	24.0	24.0	59.3	16.6	76.0	100.0	2.9
성인자녀	(30)	0.0	16.7	16.7	73.4	9.9	83.3	100.0	2.9
F									4.2***

전체	사례수	매우 부정적이다	부정적이다	부정 응답함	긍정적이다	매우 긍정적이다	긍정 응답함	계	평균
취업유무									
취업중	(1,401)	5.1	22.1	27.1	59.1	13.8	72.9	100.0	2.8
학업중	(108)	7.6	25.0	32.6	57.3	10.0	67.4	100.0	2.7
구직중	(307)	6.8	29.5	36.3	56.2	7.5	63.7	100.0	2.6
미취업	(195)	8.2	21.5	29.8	55.8	14.5	70.2	100.0	2.8
F									5.2**(a)
맞벌이 여부									
맞벌이 가구	(594)	2.5	12.9	15.4	65.5	19.1	84.6	100.0	3.0
외벌이 가구	(424)	1.9	11.9	13.8	68.0	18.2	86.2	100.0	3.0
기타	(994)	9.3	34.4	43.8	49.7	6.5	56.2	100.0	2.5
F									121.3*** (a)
본인 직장 유형									
공무원	(126)	4.8	20.1	24.9	51.9	23.2	75.1	100.0	2.9
공공기관	(150)	8.0	15.2	23.2	59.5	17.3	76.8	100.0	2.9
대기업	(176)	3.3	17.1	20.4	61.9	17.7	79.6	100.0	2.9
중소기업	(659)	5.2	23.9	29.1	60.3	10.6	70.9	100.0	2.8
기타	(155)	3.2	23.7	26.9	58.5	14.7	73.1	100.0	2.9
근로자 외	(135)	5.9	27.3	33.2	56.4	10.4	66.8	100.0	2.7
F									3.1**
본인 소득									
본인 소득 없음	(610)	7.4	26.2	33.6	56.3	10.2	66.4	100.0	2.7
200만원 미만	(120)	5.8	24.2	29.9	58.4	11.7	70.1	100.0	2.8
200만원 이상	(379)	7.1	26.9	34.0	56.0	10.0	66.0	100.0	2.7
300만원 미만	(379)	7.1	26.9	34.0	56.0	10.0	66.0	100.0	2.7
300만원 이상	(389)	5.4	25.3	30.6	55.5	13.8	69.4	100.0	2.8
400만원 미만	(512)	3.1	15.6	18.7	64.3	17.0	81.3	100.0	3.0
400만원 이상	(512)	3.1	15.6	18.7	64.3	17.0	81.3	100.0	3.0
F									11.8*** (a)
월평균 가구소득									
200만원 미만	(145)	13.2	32.3	45.5	46.2	8.3	54.5	100.0	2.5
200만원 이상	(593)	8.8	27.5	36.2	54.1	9.6	63.8	100.0	2.7
400만원 미만	(741)	4.5	21.3	25.8	62.0	12.3	74.2	100.0	2.8
400만원 이상	(741)	4.5	21.3	25.8	62.0	12.3	74.2	100.0	2.8
700만원 미만	(297)	2.0	18.3	20.4	64.5	15.2	79.6	100.0	2.9
700만원 이상	(297)	2.0	18.3	20.4	64.5	15.2	79.6	100.0	2.9
900만원 미만	(236)	2.6	19.9	22.4	56.3	21.3	77.6	100.0	3.0
900만원 이상	(236)	2.6	19.9	22.4	56.3	21.3	77.6	100.0	3.0
F									16.8*** (a)
결혼에 대한 생각									
부정적	(585)	19.8	80.2	100.0	0.0	0.0	0.0	100.0	1.8
긍정적	(1,426)	0.0	0.0	0.0	82.1	17.9	100.0	100.0	3.2
t									-71.1***
자녀 계획									
낳을 생각이 있다	(405)	1.2	9.9	11.1	67.4	21.4	88.9	100.0	3.1
낳지 않을 생각이다	(370)	17.0	40.5	57.5	40.1	2.4	42.5	100.0	2.3
미정	(469)	5.5	36.8	42.3	53.6	4.0	57.7	100.0	2.6
F									152.2*** (a)

주: 평균은 '매우 부정적이다' 1점~'매우 긍정적이다' 4점으로 평정한 결과임.

** p<.01, *** p<.001

〈부록 표 II-2〉 결혼 의향

단위: %(명)

미혼	사례수	지금 하고 싶다	지금은 아니지만 언젠가는 하고 싶다	나중에도 하고 싶지 않다	생각해 본 적이 없다/ 잘 모르겠다	결혼을 구체적으로 계획하고 있다	계
전체	(956)	10.8	46.5	22.8	16.3	3.7	100.0
응답자 성별							
남성	(510)	12.6	55.9	13.3	14.7	3.5	100.0
여성	(446)	8.7	35.7	33.7	18.1	3.8	100.0
X ² (df)				68.953(4)***			
응답자 연령							
만25-29세	(339)	7.6	54.3	22.0	11.1	5.0	100.0
만30-39세	(307)	10.0	48.1	22.7	15.2	3.9	100.0
만40-49세	(310)	14.9	36.3	24.0	22.9	1.9	100.0
X ² (df)				37.690(8)***			
응답자 성별*연령							
만25-29세 남성	(185)	7.1	62.5	13.1	11.3	6.0	100.0
만25-29세 여성	(154)	8.3	44.5	32.5	10.8	3.8	100.0
만30-39세 남성	(162)	11.6	60.3	11.6	14.1	2.4	100.0
만30-39세 여성	(145)	8.3	34.5	35.1	16.5	5.6	100.0
만40-49세 남성	(163)	19.6	44.3	15.3	19.0	1.8	100.0
만40-49세 여성	(147)	9.6	27.5	33.6	27.3	2.0	100.0
X ² (df)				117.781(20)***			
응답자 학력							
고등학교 졸업 이하	(131)	9.9	41.6	20.5	25.8	2.3	100.0
대학교 재학 이상	(725)	10.5	48.0	23.2	14.6	3.7	100.0
대학원 재학 이상	(100)	13.9	42.1	23.1	15.9	5.0	100.0
X ² (df)				12.915(8)			
거주지역							
대도시	(435)	11.2	44.2	24.2	16.2	4.1	100.0
중소도시	(427)	9.5	48.1	22.5	16.8	3.0	100.0
농어촌	(93)	14.1	49.5	18.0	13.9	4.4	100.0
X ² (df)				4.901(8)			
취업유무							
취업중	(629)	13.3	45.8	23.0	13.9	4.0	100.0
학업중	(67)	5.9	56.9	19.5	13.3	4.4	100.0
구직중	(188)	5.3	49.2	21.5	20.7	3.2	100.0
미취업	(72)	7.0	36.0	28.0	27.6	1.4	100.0
X ² (df)				28.240(12)**			
본인 직장 유형							
공무원	(45)	17.8	53.3	13.2	13.3	2.4	100.0
공공기관	(67)	24.1	35.9	26.7	8.8	4.5	100.0
대기업	(58)	13.7	51.8	17.3	8.6	8.6	100.0
중소기업	(334)	11.4	46.2	24.5	14.1	3.9	100.0

미혼	사례수	지금 하고 싶다	지금은 아니지만 언젠가는 하고 싶다	나중에도 하고 싶지 않다	생각해 본 적이 없다/ 잘 모르겠다	결혼을 구체적으로 계획하고 있다	계
기타	(60)	13.1	38.4	26.7	18.4	3.4	100.0
근로자 외	(66)	8.9	50.1	19.9	19.6	1.5	100.0
X^2 (df)				25.078(20)			
본인 소득							
본인 소득 없음	(326)	5.8	47.9	22.5	20.7	3.1	100.0
200만원 미만	(59)	11.8	47.5	16.9	22.1	1.7	100.0
200만원 이상 300만원 미만	(231)	12.5	45.7	28.5	11.2	2.2	100.0
300만원 이상 400만원 미만	(196)	14.2	46.0	22.4	13.2	4.1	100.0
400만원 이상	(143)	14.1	44.8	17.5	16.0	7.6	100.0
X^2 (df)				36.840(16)**			
월평균 가구소득							
200만원 미만	(110)	4.5	47.4	17.2	28.2	2.7	100.0
200만원 이상 400만원 미만	(404)	10.6	46.8	26.4	13.7	2.5	100.0
400만원 이상 700만원 미만	(267)	11.6	43.7	22.5	17.8	4.5	100.0
700만원 이상 900만원 미만	(83)	14.3	48.3	15.7	16.8	4.8	100.0
900만원 이상	(93)	13.0	50.6	21.5	8.6	6.4	100.0
X^2 (df)				31.873(16)*			
결혼에 대한 생각							
부정적	(421)	1.9	25.7	46.1	26.0	0.2	100.0
긍정적	(535)	17.7	62.9	4.5	8.6	6.3	100.0
X^2 (df)				372.205(4)***			
자녀 계획							
낳을 생각이 있다	(276)	27.8	61.7	2.5	1.1	6.8	100.0
낳지 않을 생각이다	(266)	2.3	24.8	55.4	16.5	1.1	100.0
미정	(396)	4.3	51.0	14.8	26.9	3.0	100.0
X^2 (df)				416.757(8)***			

* p<.05, ** p<.01, *** p<.001

〈부록 표 II-3〉 결혼 의향이 있으나 현재 미혼인 이유 - 1) 적당한 상대를 아직 만나지 못했기 때문에

단위: %(명)				
결혼 의향 있음	사례수	그렇다	아니다	계
전체	(547)	78.2	21.8	100.0
응답자 성별				
남성	(349)	79.7	20.3	100.0
여성	(198)	75.5	24.5	100.0
X ² (df)			1.195(1)	
응답자 연령				
만25-29세	(210)	74.6	25.4	100.0
만30-39세	(179)	79.3	20.7	100.0
만40-49세	(159)	81.7	18.3	100.0
X ² (df)			2.873(2)	
응답자 성별*연령				
만25-29세 남성	(128)	78.9	21.1	100.0
만25-29세 여성	(81)	67.8	32.2	100.0
만30-39세 남성	(117)	78.7	21.3	100.0
만30-39세 여성	(62)	80.6	19.4	100.0
만40-49세 남성	(104)	81.8	18.2	100.0
만40-49세 여성	(54)	81.4	18.6	100.0
X ² (df)			6.410(5)	
응답자 학력				
고등학교 졸업 이하	(67)	74.5	25.5	100.0
대학교 재학 이상	(424)	77.7	22.3	100.0
대학원 재학 이상	(56)	85.9	14.1	100.0
X ² (df)			2.394(2)	
거주지역				
대도시	(241)	77.4	22.6	100.0
중소도시	(246)	80.2	19.8	100.0
농어촌	(59)	73.0	27.0	100.0
X ² (df)			1.650(2)	
취업유무				
취업중	(372)	76.9	23.1	100.0
학업중	(42)	83.5	16.5	100.0
구직중	(102)	80.6	19.4	100.0
미취업	(31)	77.6	22.4	100.0
X ² (df)			1.375(3)	
본인 직장 유형				
공무원	(32)	80.8	19.2	100.0
공공기관	(40)	67.6	32.4	100.0
대기업	(38)	73.5	26.5	100.0

결혼 의향 있음	사례수	그렇다	아니다	계
중소기업	(192)	78.8	21.2	100.0
기타	(31)	78.1	21.9	100.0
근로자 외	(39)	76.9	23.1	100.0
X ² (df)			2.884(5)	
본인 소득				
본인 소득 없음	(175)	80.8	19.2	100.0
200만원 미만	(35)	88.8	11.2	100.0
200만원 이상 300만원 미만	(135)	79.4	20.6	100.0
300만원 이상 400만원 미만	(118)	72.1	27.9	100.0
400만원 이상	(84)	74.9	25.1	100.0
X ² (df)			6.047(4)	
월평균 가구소득				
200만원 미만	(57)	75.8	24.2	100.0
200만원 이상 400만원 미만	(232)	79.7	20.3	100.0
400만원 이상 700만원 미만	(148)	76.5	23.5	100.0
700만원 이상 900만원 미만	(52)	82.7	17.3	100.0
900만원 이상	(59)	74.5	25.5	100.0
X ² (df)			1.936(4)	
결혼에 대한 생각				
부정적	(116)	83.8	16.2	100.0
긍정적	(431)	76.7	23.3	100.0
X ² (df)			2.534(1)	
자녀 계획				
낳을 생각이 있다	(247)	79.1	20.9	100.0
낳지 않을 생각이다	(72)	65.1	34.9	100.0
미정	(219)	80.9	19.1	100.0
X ² (df)			7.939(2)*	

* p<.05

〈부록 표 II-4〉 결혼 의향이 있으나 현재 미혼인 이유 - 2) 아직은 일자리를 찾지 못했기 때문에

단위: %(명)

결혼 의향 있음	사례수	그렇다	아니다	계
전체	(547)	35.8	64.2	100.0
응답자 성별				
남성	(349)	38.9	61.1	100.0
여성	(198)	30.3	69.7	100.0
X ² (df)			4.028(1)*	
응답자 연령				
만25-29세	(210)	52.2	47.8	100.0
만30-39세	(179)	33.6	66.4	100.0
만40-49세	(159)	16.4	83.6	100.0
X ² (df)			51.711(2)***	
응답자 성별*연령				
만25-29세 남성	(128)	57.6	42.4	100.0
만25-29세 여성	(81)	43.8	56.2	100.0
만30-39세 남성	(117)	36.8	63.2	100.0
만30-39세 여성	(62)	27.6	72.4	100.0
만40-49세 남성	(104)	18.2	81.8	100.0
만40-49세 여성	(54)	13.0	87.0	100.0
X ² (df)			57.406(5)***	
응답자 학력				
고등학교 졸업 이하	(67)	39.1	60.9	100.0
대학교 재학 이상	(424)	35.7	64.3	100.0
대학원 재학 이상	(56)	32.3	67.7	100.0
X ² (df)			0.591(2)	
거주지역				
대도시	(241)	39.6	60.4	100.0
중소도시	(246)	33.7	66.3	100.0
농어촌	(59)	28.9	71.1	100.0
X ² (df)			3.145(2)	
취업유무				
취업중	(372)	18.1	81.9	100.0
학업중	(42)	81.0	19.0	100.0
구직중	(102)	77.6	22.4	100.0
미취업	(31)	48.5	51.5	100.0
X ² (df)			167.912(3)***	
본인 직장 유형				
공무원	(32)	9.4	90.6	100.0
공공기관	(40)	17.8	82.2	100.0
대기업	(38)	21.1	78.9	100.0

결혼 의향 있음	사례수	그렇다	아니다	계
중소기업	(192)	17.2	82.8	100.0
기타	(31)	16.2	83.8	100.0
근로자 외	(39)	28.3	71.7	100.0
χ^2 (df)			4.768(5)	
본인 소득				
본인 소득 없음	(175)	73.3	26.7	100.0
200만원 미만	(35)	37.3	62.7	100.0
200만원 이상 300만원 미만	(135)	20.9	79.1	100.0
300만원 이상 400만원 미만	(118)	12.7	87.3	100.0
400만원 이상	(84)	13.1	86.9	100.0
χ^2 (df)			166.041(4)***	
월평균 가구소득				
200만원 미만	(57)	58.0	42.0	100.0
200만원 이상 400만원 미만	(232)	36.5	63.5	100.0
400만원 이상 700만원 미만	(148)	29.8	70.2	100.0
700만원 이상 900만원 미만	(52)	36.9	63.1	100.0
900만원 이상	(59)	25.3	74.7	100.0
χ^2 (df)			17.334(4)**	
결혼에 대한 생각				
부정적	(116)	39.0	61.0	100.0
긍정적	(431)	34.9	65.1	100.0
χ^2 (df)			0.634(1)	
자녀 계획				
낳을 생각이 있다	(247)	33.8	66.2	100.0
낳지 않을 생각이다	(72)	26.2	73.8	100.0
미정	(219)	40.7	59.3	100.0
χ^2 (df)			5.412(2)	

* $p < .05$, ** $p < .01$, *** $p < .001$

〈부록 표 II-5〉 결혼 의향이 있으나 현재 미혼인 이유 - 3) 지금은 다른 일(학업이나 직업 등)에 더 열중하고 싶어서

단위: %(명)

결혼 의향 있음	사례수	그렇다	아니다	계
전체	(547)	42.9	57.1	100.0
응답자 성별				
남성	(349)	43.0	57.0	100.0
여성	(198)	42.8	57.2	100.0
X ² (df)			0.000(1)	
응답자 연령				
만25-29세	(210)	61.3	38.7	100.0
만30-39세	(179)	40.4	59.6	100.0
만40-49세	(159)	21.6	78.4	100.0
X ² (df)			59.302(2)***	
응답자 성별*연령				
만25-29세 남성	(128)	64.0	36.0	100.0
만25-29세 여성	(81)	57.0	43.0	100.0
만30-39세 남성	(117)	40.4	59.6	100.0
만30-39세 여성	(62)	40.5	59.5	100.0
만40-49세 남성	(104)	20.3	79.7	100.0
만40-49세 여성	(54)	24.2	75.8	100.0
X ² (df)			60.025(5)***	
응답자 학력				
고등학교 졸업 이하	(67)	34.5	65.5	100.0
대학교 재학 이상	(424)	42.9	57.1	100.0
대학원 재학 이상	(56)	53.8	46.2	100.0
X ² (df)			4.611(2)	
거주지역				
대도시	(241)	45.6	54.4	100.0
중소도시	(246)	41.4	58.6	100.0
농어촌	(59)	39.0	61.0	100.0
X ² (df)			1.368(2)	
취업유무				
취업중	(372)	35.9	64.1	100.0
학업중	(42)	83.4	16.6	100.0
구직중	(102)	55.4	44.6	100.0
미취업	(31)	32.0	68.0	100.0
X ² (df)			43.733(3)***	
본인 직장 유형				
공무원	(32)	31.0	69.0	100.0
공공기관	(40)	35.2	64.8	100.0
대기업	(38)	44.9	55.1	100.0

결혼 의향 있음	사례수	그렇다	아니다	계
중소기업	(192)	33.4	66.6	100.0
기타	(31)	25.9	74.1	100.0
근로자 외	(39)	51.8	48.2	100.0
χ^2 (df)			7.547(5)	
본인 소득				
본인 소득 없음	(175)	58.0	42.0	100.0
200만원 미만	(35)	45.9	54.1	100.0
200만원 이상 300만원 미만	(135)	36.4	63.6	100.0
300만원 이상 400만원 미만	(118)	35.8	64.2	100.0
400만원 이상	(84)	31.0	69.0	100.0
χ^2 (df)			26.270(4)***	
월평균 가구소득				
200만원 미만	(57)	45.8	54.2	100.0
200만원 이상 400만원 미만	(232)	40.6	59.4	100.0
400만원 이상 700만원 미만	(148)	44.7	55.3	100.0
700만원 이상 900만원 미만	(52)	50.3	49.7	100.0
900만원 이상	(59)	38.6	61.4	100.0
χ^2 (df)			2.322(4)	
결혼에 대한 생각				
부정적	(116)	56.1	43.9	100.0
긍정적	(431)	39.4	60.6	100.0
χ^2 (df)			10.267(1)**	
자녀 계획				
낳을 생각이 있다	(247)	36.7	63.3	100.0
낳지 않을 생각이다	(72)	42.9	57.1	100.0
미정	(219)	49.0	51.0	100.0
χ^2 (df)			7.292(2)*	

* $p < .05$, ** $p < .01$, *** $p < .001$

〈부록 표 II-6〉 결혼 의향이 있으나 현재 미혼인 이유 - 4) 결혼에 필요한 자금을 더 모은 다음에 하려고

단위: %(명)

결혼 의향 있음	사례수	그렇다	아니다	계
전체	(547)	75.5	24.5	100.0
응답자 성별				
남성	(349)	82.5	17.5	100.0
여성	(198)	63.1	36.9	100.0
X ² (df)		25.680(1)***		
응답자 연령				
만25-29세	(210)	88.1	11.9	100.0
만30-39세	(179)	77.1	22.9	100.0
만40-49세	(159)	57.0	43.0	100.0
X ² (df)		47.614(2)***		
응답자 성별*연령				
만25-29세 남성	(128)	92.8	7.2	100.0
만25-29세 여성	(81)	80.7	19.3	100.0
만30-39세 남성	(117)	82.1	17.9	100.0
만30-39세 여성	(62)	67.6	32.4	100.0
만40-49세 남성	(104)	70.3	29.7	100.0
만40-49세 여성	(54)	31.4	68.6	100.0
X ² (df)		85.107(5)***		
응답자 학력				
고등학교 졸업 이하	(67)	74.6	25.4	100.0
대학교 재학 이상	(424)	76.4	23.6	100.0
대학원 재학 이상	(56)	69.6	30.4	100.0
X ² (df)		1.258(2)		
거주지역				
대도시	(241)	75.1	24.9	100.0
중소도시	(246)	73.5	26.5	100.0
농어촌	(59)	85.1	14.9	100.0
X ² (df)		3.440(2)		
취업유무				
취업중	(372)	71.4	28.6	100.0
학업중	(42)	93.0	7.0	100.0
구직중	(102)	86.4	13.6	100.0
미취업	(31)	64.7	35.3	100.0
X ² (df)		18.474(3)***		
본인 직장 유형				
공무원	(32)	65.2	34.8	100.0
공공기관	(40)	57.4	42.6	100.0

결혼 의향 있음	사례수	그렇다	아니다	계
대기업	(38)	84.1	15.9	100.0
중소기업	(192)	73.9	26.1	100.0
기타	(31)	67.5	32.5	100.0
근로자 외	(39)	69.0	31.0	100.0
χ^2 (df)			8.286(5)	
본인 소득				
본인 소득 없음	(175)	84.2	15.8	100.0
200만원 미만	(35)	91.4	8.6	100.0
200만원 이상 300만원 미만	(135)	74.8	25.2	100.0
300만원 이상 400만원 미만	(118)	63.3	36.7	100.0
400만원 이상	(84)	69.0	31.0	100.0
χ^2 (df)			22.658(4)***	
월평균 가구소득				
200만원 미만	(57)	82.6	17.4	100.0
200만원 이상 400만원 미만	(232)	71.8	28.2	100.0
400만원 이상 700만원 미만	(148)	79.8	20.2	100.0
700만원 이상 900만원 미만	(52)	78.8	21.2	100.0
900만원 이상	(59)	69.3	30.7	100.0
χ^2 (df)			6.043(4)	
결혼에 대한 생각				
부정적	(116)	77.6	22.4	100.0
긍정적	(431)	74.9	25.1	100.0
χ^2 (df)			0.346(1)	
자녀 계획				
낳을 생각이 있다	(247)	76.6	23.4	100.0
낳지 않을 생각이다	(72)	67.6	32.4	100.0
미정	(219)	75.8	24.2	100.0
χ^2 (df)			2.273(2)	

*** $p < .001$

〈부록 표 II-7〉 결혼 의향이 있으나 현재 미혼인 이유 - 5) 결혼 후 일상생활이나 역할의 변화에 대한 불안감 때문에

단위: %(명)

결혼 의향 있음	사례수	그렇다	아니다	계
전체	(547)	54.2	45.8	100.0
응답자 성별				
남성	(349)	50.7	49.3	100.0
여성	(198)	60.3	39.7	100.0
χ^2 (df)			4.763(1)*	
응답자 연령				
만25-29세	(210)	56.8	43.2	100.0
만30-39세	(179)	54.2	45.8	100.0
만40-49세	(159)	50.6	49.4	100.0
χ^2 (df)			1.323(2)	
응답자 성별*연령				
만25-29세 남성	(128)	51.5	48.5	100.0
만25-29세 여성	(81)	65.1	34.9	100.0
만30-39세 남성	(117)	52.0	48.0	100.0
만30-39세 여성	(62)	58.3	41.7	100.0
만40-49세 남성	(104)	48.0	52.0	100.0
만40-49세 여성	(54)	55.5	44.5	100.0
χ^2 (df)			6.660(5)	
응답자 학력				
고등학교 졸업 이하	(67)	55.1	44.9	100.0
대학교 재학 이상	(424)	53.6	46.4	100.0
대학원 재학 이상	(56)	57.1	42.9	100.0
χ^2 (df)			0.297(2)	
거주지역				
대도시	(241)	52.1	47.9	100.0
중소도시	(246)	55.7	44.3	100.0
농어촌	(59)	56.1	43.9	100.0
χ^2 (df)			0.734(2)	
취업유무				
취업중	(372)	55.4	44.6	100.0
학업중	(42)	47.3	52.7	100.0
구직중	(102)	48.4	51.6	100.0
미취업	(31)	67.7	32.3	100.0
χ^2 (df)			4.558(3)	
본인 직장 유형				
공무원	(32)	56.0	44.0	100.0
공공기관	(40)	49.9	50.1	100.0
대기업	(38)	71.2	28.8	100.0

결혼 의향 있음	사례수	그렇다	아니다	계
중소기업	(192)	56.7	43.3	100.0
기타	(31)	42.4	57.6	100.0
근로자 외	(39)	49.0	51.0	100.0
χ^2 (df)			7.374(5)	
본인 소득				
본인 소득 없음	(175)	51.5	48.5	100.0
200만원 미만	(35)	54.3	45.7	100.0
200만원 이상 300만원 미만	(135)	55.6	44.4	100.0
300만원 이상 400만원 미만	(118)	56.8	43.2	100.0
400만원 이상	(84)	53.6	46.4	100.0
χ^2 (df)			0.969(4)	
월평균 가구소득				
200만원 미만	(57)	50.9	49.1	100.0
200만원 이상 400만원 미만	(232)	56.0	44.0	100.0
400만원 이상 700만원 미만	(148)	56.7	43.3	100.0
700만원 이상 900만원 미만	(52)	47.8	52.2	100.0
900만원 이상	(59)	49.3	50.7	100.0
χ^2 (df)			2.349(4)	
결혼에 대한 생각				
부정적	(116)	78.3	21.7	100.0
긍정적	(431)	47.6	52.4	100.0
χ^2 (df)			35.111(1)***	
자녀 계획				
낳을 생각이 있다	(247)	42.8	57.2	100.0
낳지 않을 생각이다	(72)	63.7	36.3	100.0
미정	(219)	62.9	37.1	100.0
χ^2 (df)			22.629(2)***	

* p<.05, *** p<.001

〈부록 표 II-8〉 결혼에 필요한 자금 - 1) 주택마련 자금

단위: %(명), 만원

자금을 모은 후 결혼 원함	사례수	1억 미만	1억 이상 2억 미만	2억 이상 3억 미만	3억 이상	계	평균
전체	(413)	20.5	27.7	17.2	34.6	100.0	23986.7
응답자 성별							
남성	(288)	15.3	28.1	19.9	36.8	100.0	25533.6
여성	(125)	32.5	27.0	11.0	29.4	100.0	20412.2
t							2.1*
응답자 연령							
만25-29세	(185)	23.1	36.1	16.1	24.6	100.0	18821.5
만30-39세	(138)	21.0	24.5	16.7	37.7	100.0	25313.5
만40-49세	(90)	14.3	15.5	20.1	50.1	100.0	32523.6
F							11.4***(a)
응답자 성별*연령							
만25-29세 남성	(119)	17.7	39.5	17.7	25.1	100.0	20620.4
만25-29세 여성	(66)	33.0	29.9	13.3	23.8	100.0	15559.3
만30-39세 남성	(96)	13.6	23.8	19.8	42.8	100.0	26219.0
만30-39세 여성	(42)	38.0	26.2	9.7	26.1	100.0	23249.6
만40-49세 남성	(73)	13.6	15.0	23.4	48.0	100.0	32615.4
만40-49세 여성	(17)	17.5	17.8	5.7	59.0	100.0	32128.3
F							7.0***(a)
응답자 학력							
고등학교 졸업 이하	(50)	33.8	24.2	11.9	30.2	100.0	21235.4
대학교 재학 이상	(324)	18.7	28.9	18.9	33.5	100.0	24290.1
대학원 재학 이상	(39)	18.0	23.0	10.2	48.9	100.0	25005.2
F							0.4
거주지역							
대도시	(181)	17.5	29.1	17.1	36.3	100.0	26264.0
중소도시	(181)	22.5	28.5	17.6	31.4	100.0	22202.3
농어촌	(51)	24.1	20.1	16.1	39.7	100.0	22224.6
F							1.6
취업유무							
취업중	(266)	19.0	27.8	19.2	34.0	100.0	23087.6
학업중	(39)	20.3	33.6	20.7	25.4	100.0	20743.0
구직중	(88)	25.1	24.7	12.3	38.0	100.0	24910.1
미취업	(20)	20.0	29.6	5.0	45.4	100.0	38139.0
F							1.0(a)
본인 직장 유형							
공무원	(21)	18.8	38.0	19.2	24.0	100.0	20585.6
공공기관	(23)	26.0	12.9	26.1	35.0	100.0	21996.0
대기업	(32)	15.3	37.8	12.5	34.4	100.0	21817.0

자금을 모은 후 결혼 원함	사례수	1억 미만	1억 이상 2억 미만	2억 이상 3억 미만	3억 이상	계	평균
중소기업	(142)	17.5	27.4	20.4	34.7	100.0	23099.4
기타	(21)	19.5	32.3	9.8	38.4	100.0	22782.9
근로자 외	(27)	25.4	18.9	22.3	33.4	100.0	27670.2
F							0.4
본인 소득							
본인 소득 없음	(147)	23.1	27.7	13.5	35.7	100.0	25606.2
200만원 미만	(32)	34.1	15.4	15.8	34.8	100.0	22687.4
200만원 이상 300만원 미만	(101)	23.6	31.8	18.8	25.8	100.0	20300.6
300만원 이상 400만원 미만	(75)	15.8	27.8	23.0	33.4	100.0	21511.9
400만원 이상	(58)	7.0	27.5	17.1	48.4	100.0	30170.0
F							2.5*(a)
월평균 가구소득							
200만원 미만	(47)	21.4	14.8	21.4	42.4	100.0	27481.2
200만원 이상 400만원 미만	(166)	27.5	25.8	14.4	32.3	100.0	21617.4
400만원 이상 700만원 미만	(118)	13.5	29.5	16.1	40.9	100.0	28014.4
700만원 이상 900만원 미만	(41)	12.1	41.3	19.4	27.2	100.0	21460.6
900만원 이상	(41)	19.5	31.8	24.4	24.3	100.0	20542.6
F							2.0
결혼에 대한 생각							
부정적	(90)	19.8	20.1	19.1	40.9	100.0	29732.0
긍정적	(323)	20.7	29.9	16.7	32.8	100.0	22380.6
t							2.3*
자녀 계획							
낳을 생각이 있다	(190)	19.3	28.9	20.7	31.1	100.0	22902.0
낳지 않을 생각이다	(49)	26.6	30.5	16.2	26.8	100.0	21421.3
미정	(166)	18.2	25.9	14.4	41.5	100.0	26606.7
F							1.5

* p<.05, *** p<.001

<부록 표 II-9> 결혼에 필요한 자금 - 2) 그 외 결혼에 필요한 자금

단위: %(명), 만원

자금을 모은 후 결혼 원함	사례수	3천만원 미만	3천만원 이상 5천만원 미만	5천만원 이상 1억 미만	1억 이상	계	평균
전체	(413)	12.1	17.7	38.0	32.1	100.0	7867.2
응답자 성별							
남성	(288)	11.5	15.6	37.5	35.4	100.0	8582.1
여성	(125)	13.5	22.7	39.1	24.6	100.0	6215.1
t							2.8**
응답자 연령							
만25-29세	(185)	13.5	18.1	41.1	27.3	100.0	6404.8
만30-39세	(138)	10.9	20.2	36.3	32.7	100.0	7449.8
만40-49세	(90)	11.1	13.3	34.4	41.2	100.0	11491.0
F							4.6*(a)
응답자 성별*연령							
만25-29세 남성	(119)	11.1	18.4	41.3	29.2	100.0	6683.8
만25-29세 여성	(66)	18.0	17.5	40.8	23.7	100.0	5898.8
만30-39세 남성	(96)	10.4	15.6	35.4	38.6	100.0	8013.0
만30-39세 여성	(42)	11.9	30.6	38.3	19.2	100.0	6166.2
만40-49세 남성	(73)	13.7	10.9	34.2	41.1	100.0	12405.3
만40-49세 여성	(17)	0.0	23.5	34.9	41.6	100.0	7554.6
F							2.4*(a)
응답자 학력							
고등학교 졸업 이하	(50)	17.7	17.7	32.5	32.1	100.0	8738.2
대학교 재학 이상	(324)	10.8	18.7	39.7	30.8	100.0	7643.1
대학원 재학 이상	(39)	15.7	10.3	30.6	43.5	100.0	8609.6
F							0.4
거주지역							
대도시	(181)	12.6	15.9	34.8	36.7	100.0	8081.7
중소도시	(181)	11.6	18.9	38.5	30.9	100.0	8204.7
농어촌	(51)	12.1	20.1	47.9	19.9	100.0	5889.9
F							1.2
취업유무							
취업중	(266)	11.7	18.2	39.2	30.9	100.0	7605.9
학업중	(39)	13.1	17.9	38.4	30.6	100.0	6279.8
구직중	(88)	13.6	16.9	33.7	35.8	100.0	9071.9
미취업	(20)	10.0	14.9	39.8	35.4	100.0	9099.6
F							0.9
본인 직장 유형							
공무원	(21)	4.7	28.7	42.4	24.1	100.0	8318.5
공공기관	(23)	25.8	17.4	34.6	22.1	100.0	5539.0
대기업	(32)	12.6	15.5	47.0	24.9	100.0	5727.3

자금을 모은 후 결혼 원함	사례수	3천만원 미만	3천만원 이상 5천만원 미만	5천만원 이상 1억 미만	1억 이상	계	평균
중소기업	(142)	9.8	16.7	41.7	31.7	100.0	7875.7
기타	(21)	9.8	23.1	24.1	43.0	100.0	9526.5
근로자 외	(27)	14.9	18.0	30.1	37.0	100.0	8149.1
F							0.7
본인 소득							
본인 소득 없음	(147)	13.0	16.9	35.8	34.4	100.0	8337.7
200만원 미만	(32)	15.7	27.5	22.0	34.7	100.0	10337.0
200만원 이상 300만원 미만	(101)	12.8	14.7	45.9	26.6	100.0	7558.7
300만원 이상 400만원 미만	(75)	10.6	19.7	40.1	29.5	100.0	7017.8
400만원 이상	(58)	8.7	17.3	36.1	37.9	100.0	6936.3
F							0.9(a)
월평균 가구소득							
200만원 미만	(47)	10.7	10.6	32.1	46.6	100.0	11467.6
200만원 이상 400만원 미만	(166)	17.5	17.8	36.0	28.7	100.0	7087.3
400만원 이상 700만원 미만	(118)	7.6	20.1	36.6	35.6	100.0	8212.8
700만원 이상 900만원 미만	(41)	12.1	19.5	46.2	22.2	100.0	6776.9
900만원 이상	(41)	4.9	17.1	48.8	29.2	100.0	6998.1
F							1.4(a)
결혼에 대한 생각							
부정적	(90)	12.2	15.6	30.0	42.1	100.0	8923.2
긍정적	(323)	12.1	18.3	40.2	29.3	100.0	7571.9
t							1.2
자녀 계획							
낳을 생각이 있다	(190)	9.6	18.6	39.7	32.1	100.0	7443.2
낳지 않을 생각이다	(49)	14.3	16.5	34.5	34.7	100.0	8270.3
미정	(166)	11.5	18.0	39.2	31.3	100.0	8202.4
F							0.3

* p<.05, ** p<.01

〈부록 표 II-10〉 결혼 의향이 없는 이유 - 1) 결혼의 필요성을 느끼지 못하기 때문에

단위: %(명)

결혼 의향 없음	사례수	그렇다	아니다	계
전체	(374)	88.8	11.2	100.0
응답자 성별				
남성	(143)	83.2	16.8	100.0
여성	(231)	92.2	7.8	100.0
X ² (df)			7.162(1)**	
응답자 연령				
만25-29세	(112)	88.5	11.5	100.0
만30-39세	(116)	91.4	8.6	100.0
만40-49세	(145)	86.8	13.2	100.0
X ² (df)			1.371(2)	
응답자 성별*연령				
만25-29세 남성	(45)	82.2	17.8	100.0
만25-29세 여성	(67)	92.7	7.3	100.0
만30-39세 남성	(42)	83.3	16.7	100.0
만30-39세 여성	(75)	95.9	4.1	100.0
만40-49세 남성	(56)	84.0	16.0	100.0
만40-49세 여성	(89)	88.6	11.4	100.0
X ² (df)			9.384(5)	
응답자 학력				
고등학교 졸업 이하	(60)	83.6	16.4	100.0
대학교 재학 이상	(274)	89.4	10.6	100.0
대학원 재학 이상	(39)	92.5	7.5	100.0
X ² (df)			2.236(2)	
거주지역				
대도시	(176)	87.5	12.5	100.0
중소도시	(168)	91.7	8.3	100.0
농어촌	(30)	79.6	20.4	100.0
X ² (df)			4.013(2)	
취업유무				
취업중	(232)	89.2	10.8	100.0
학업중	(22)	86.5	13.5	100.0
구직중	(79)	92.6	7.4	100.0
미취업	(40)	80.1	19.9	100.0
X ² (df)			4.299(3)	
본인 직장 유형				
공무원	(12)	100.0	0.0	100.0
공공기관	(24)	82.9	17.1	100.0
대기업	(15)	86.7	13.3	100.0

결혼 의향 없음	사례수	그렇다	아니다	계
중소기업	(129)	90.8	9.2	100.0
기타	(27)	88.7	11.3	100.0
근로자 외	(26)	84.0	16.0	100.0
X ² (df)			3.298(5)	
본인 소득				
본인 소득 없음	(141)	88.1	11.9	100.0
200만원 미만	(23)	86.2	13.8	100.0
200만원 이상 300만원 미만	(92)	92.4	7.6	100.0
300만원 이상 400만원 미만	(70)	84.4	15.6	100.0
400만원 이상	(48)	91.6	8.4	100.0
X ² (df)			3.199(4)	
월평균 가구소득				
200만원 미만	(50)	83.9	16.1	100.0
200만원 이상 400만원 미만	(162)	88.9	11.1	100.0
400만원 이상 700만원 미만	(107)	87.9	12.1	100.0
700만원 이상 900만원 미만	(27)	96.3	3.7	100.0
900만원 이상	(28)	92.9	7.1	100.0
X ² (df)			3.238(4)	
결혼에 대한 생각				
부정적	(304)	92.8	7.2	100.0
긍정적	(70)	71.2	28.8	100.0
X ² (df)			25.979(1)***	
자녀 계획				
낳을 생각이 있다	(10)	69.7	30.3	100.0
낳지 않을 생각이다	(192)	94.2	5.8	100.0
미정	(165)	85.6	14.4	100.0
X ² (df)			11.597(2)**	

** p<.01, *** p<.001

〈부록 표 II-11〉 결혼 의향이 없는 이유 - 2) 결혼식 비용, 신혼집 마련, 혼수 준비 등 경제적인 부담 때문에

단위: %(명)

결혼 의향 없음	사례수	그렇다	아니다	계
전체	(374)	80.8	19.2	100.0
응답자 성별				
남성	(143)	88.9	11.1	100.0
여성	(231)	75.8	24.2	100.0
X ² (df)			9.681(1)**	
응답자 연령				
만25-29세	(112)	80.7	19.3	100.0
만30-39세	(116)	88.1	11.9	100.0
만40-49세	(145)	75.1	24.9	100.0
X ² (df)			6.906(2)*	
응답자 성별*연령				
만25-29세 남성	(45)	84.7	15.3	100.0
만25-29세 여성	(67)	77.9	22.1	100.0
만30-39세 남성	(42)	95.2	4.8	100.0
만30-39세 여성	(75)	84.1	15.9	100.0
만40-49세 남성	(56)	87.5	12.5	100.0
만40-49세 여성	(89)	67.3	32.7	100.0
X ² (df)			18.821(5)**	
응답자 학력				
고등학교 졸업 이하	(60)	90.1	9.9	100.0
대학교 재학 이상	(274)	79.4	20.6	100.0
대학원 재학 이상	(39)	76.6	23.4	100.0
X ² (df)			4.056(2)	
거주지역				
대도시	(176)	81.3	18.7	100.0
중소도시	(168)	79.3	20.7	100.0
농어촌	(30)	86.5	13.5	100.0
X ² (df)			0.975(2)	
취업유무				
취업중	(232)	79.0	21.0	100.0
학업중	(22)	76.9	23.1	100.0
구직중	(79)	86.3	13.7	100.0
미취업	(40)	82.6	17.4	100.0
X ² (df)			2.286(3)	
본인 직장 유형				
공무원	(12)	41.9	58.1	100.0
공공기관	(24)	74.8	25.2	100.0
대기업	(15)	86.7	13.3	100.0

결혼 의향 없음	사례수	그렇다	아니다	계
중소기업	(129)	81.4	18.6	100.0
기타	(27)	74.5	25.5	100.0
근로자 외	(26)	88.5	11.5	100.0
X ² (df)			13.075(5)*	
본인 소득				
본인 소득 없음	(141)	83.8	16.2	100.0
200만원 미만	(23)	86.8	13.2	100.0
200만원 이상 300만원 미만	(92)	82.7	17.3	100.0
300만원 이상 400만원 미만	(70)	75.7	24.3	100.0
400만원 이상	(48)	72.9	27.1	100.0
X ² (df)			4.594(4)	
월평균 가구소득				
200만원 미만	(50)	83.9	16.1	100.0
200만원 이상 400만원 미만	(162)	82.8	17.2	100.0
400만원 이상 700만원 미만	(107)	76.8	23.2	100.0
700만원 이상 900만원 미만	(27)	81.6	18.4	100.0
900만원 이상	(28)	78.9	21.1	100.0
X ² (df)			2.003(4)	
결혼에 대한 생각				
부정적	(304)	80.6	19.4	100.0
긍정적	(70)	81.6	18.4	100.0
X ² (df)			0.026(1)	
자녀 계획				
낳을 생각이 있다	(10)	90.1	9.9	100.0
낳지 않을 생각이다	(192)	76.1	23.9	100.0
미정	(165)	86.7	13.3	100.0
X ² (df)			7.084(2)*	

* p<.05, ** p<.01

〈부록 표 II-12〉 결혼 의향이 없는 이유 - 3) 결혼에 따른 가사, 출산, 자녀양육, 가족부양 등 역할에 대한 부담 때문에

단위: %(명)

결혼 의향 없음	사례수	그렇다	아니다	계
전체	(374)	91.2	8.8	100.0
응답자 성별				
남성	(143)	88.8	11.2	100.0
여성	(231)	92.6	7.4	100.0
χ^2 (df)			1.610(1)	
응답자 연령				
만25-29세	(112)	93.7	6.3	100.0
만30-39세	(116)	92.3	7.7	100.0
만40-49세	(145)	88.3	11.7	100.0
χ^2 (df)			2.625(2)	
응답자 성별*연령				
만25-29세 남성	(45)	88.8	11.2	100.0
만25-29세 여성	(67)	97.0	3.0	100.0
만30-39세 남성	(42)	83.3	16.7	100.0
만30-39세 여성	(75)	97.3	2.7	100.0
만40-49세 남성	(56)	92.9	7.1	100.0
만40-49세 여성	(89)	85.3	14.7	100.0
χ^2 (df)			13.774(5)*	
응답자 학력				
고등학교 졸업 이하	(60)	88.5	11.5	100.0
대학교 재학 이상	(274)	91.9	8.1	100.0
대학원 재학 이상	(39)	89.8	10.2	100.0
χ^2 (df)			0.915(2)	
거주지역				
대도시	(176)	92.1	7.9	100.0
중소도시	(168)	90.5	9.5	100.0
농어촌	(30)	89.5	10.5	100.0
χ^2 (df)			0.319(2)	
취업유무				
취업중	(232)	91.8	8.2	100.0
학업중	(22)	86.3	13.7	100.0
구직중	(79)	93.7	6.3	100.0
미취업	(40)	85.1	14.9	100.0
χ^2 (df)			3.249(3)	
본인 직장 유형				
공무원	(12)	100.0	0.0	100.0
공공기관	(24)	83.4	16.6	100.0
대기업	(15)	93.4	6.6	100.0

결혼 의향 없음	사례수	그렇다	아니다	계
중소기업	(129)	93.0	7.0	100.0
기타	(27)	88.7	11.3	100.0
근로자 외	(26)	91.9	8.1	100.0
X ² (df)			3.993(5)	
본인 소득				
본인 소득 없음	(141)	90.1	9.9	100.0
200만원 미만	(23)	81.9	18.1	100.0
200만원 이상 300만원 미만	(92)	94.6	5.4	100.0
300만원 이상 400만원 미만	(70)	92.9	7.1	100.0
400만원 이상	(48)	89.7	10.3	100.0
X ² (df)			4.023(4)	
월평균 가구소득				
200만원 미만	(50)	85.9	14.1	100.0
200만원 이상 400만원 미만	(162)	91.9	8.1	100.0
400만원 이상 700만원 미만	(107)	90.7	9.3	100.0
700만원 이상 900만원 미만	(27)	96.2	3.8	100.0
900만원 이상	(28)	93.0	7.0	100.0
X ² (df)			2.808(4)	
결혼에 대한 생각				
부정적	(304)	93.1	6.9	100.0
긍정적	(70)	82.7	17.3	100.0
X ² (df)			7.409(1)**	
자녀 계획				
낳을 생각이 있다	(10)	70.1	29.9	100.0
낳지 않을 생각이다	(192)	93.7	6.3	100.0
미정	(165)	89.7	10.3	100.0
X ² (df)			7.616(2)*	

* p<.05, ** p<.01

〈부록 표 II-13〉 결혼 의향이 없는 이유 - 4) 결혼을 하면 내 직장생활 등 자아성취에 부담이 될까봐

단위: %(명)

결혼 의향 없음	사례수	그렇다	아니다	계
전체	(374)	67.7	32.3	100.0
응답자 성별				
남성	(143)	58.0	42.0	100.0
여성	(231)	73.8	26.2	100.0
χ^2 (df)			9.760(1)**	
응답자 연령				
만25-29세	(112)	77.8	22.2	100.0
만30-39세	(116)	77.1	22.9	100.0
만40-49세	(145)	52.4	47.6	100.0
χ^2 (df)			25.124(2)***	
응답자 성별*연령				
만25-29세 남성	(45)	66.4	33.6	100.0
만25-29세 여성	(67)	85.6	14.4	100.0
만30-39세 남성	(42)	59.6	40.4	100.0
만30-39세 여성	(75)	86.8	13.2	100.0
만40-49세 남성	(56)	50.0	50.0	100.0
만40-49세 여성	(89)	54.0	46.0	100.0
χ^2 (df)			38.598(5)***	
응답자 학력				
고등학교 졸업 이하	(60)	57.4	42.6	100.0
대학교 재학 이상	(274)	67.6	32.4	100.0
대학원 재학 이상	(39)	84.8	15.2	100.0
χ^2 (df)			8.073(2)*	
거주지역				
대도시	(176)	72.9	27.1	100.0
중소도시	(168)	65.6	34.4	100.0
농어촌	(30)	49.6	50.4	100.0
χ^2 (df)			6.706(2)*	
가구원수				
1인	(113)	65.4	34.6	100.0
2인	(71)	64.8	35.2	100.0
3인 이상	(190)	70.2	29.8	100.0
χ^2 (df)			0.987(2)	
취업유무				
취업중	(232)	68.2	31.8	100.0
학업중	(22)	77.2	22.8	100.0
구직중	(79)	71.4	28.6	100.0
미취업	(40)	52.8	47.2	100.0
χ^2 (df)			5.621(3)	
본인 직장 유형				

결혼 의향 없음	사례수	그렇다	아니다	계
공무원	(12)	66.5	33.5	100.0
공공기관	(24)	83.4	16.6	100.0
대기업	(15)	59.9	40.1	100.0
중소기업	(129)	66.8	33.2	100.0
기타	(27)	55.1	44.9	100.0
근로자 외	(26)	80.4	19.6	100.0
χ^2 (df)			7.041(5)	
본인 소득				
본인 소득 없음	(141)	67.0	33.0	100.0
200만원 미만	(23)	73.2	26.8	100.0
200만원 이상 300만원 미만	(92)	71.7	28.3	100.0
300만원 이상 400만원 미만	(70)	59.9	40.1	100.0
400만원 이상	(48)	70.9	29.1	100.0
χ^2 (df)			3.249(4)	
월평균 가구소득				
200만원 미만	(50)	57.9	42.1	100.0
200만원 이상 400만원 미만	(162)	66.0	34.0	100.0
400만원 이상 700만원 미만	(107)	67.7	32.3	100.0
700만원 이상 900만원 미만	(27)	81.3	18.7	100.0
900만원 이상	(28)	82.4	17.6	100.0
χ^2 (df)			7.374(4)	
결혼에 대한 생각				
부정적	(304)	71.5	28.5	100.0
긍정적	(70)	51.5	48.5	100.0
χ^2 (df)			10.350(1)**	
자녀 계획				
낳을 생각이 있다	(10)	59.9	40.1	100.0
낳지 않을 생각이다	(192)	74.9	25.1	100.0
미정	(165)	59.7	40.3	100.0
χ^2 (df)			10.133(2)**	

* $p < .05$, ** $p < .01$

〈부록 표 II-14〉 데이팅앱 가입 경험

단위: %(명)

미혼	사례수	있다	없다	계
전체	(956)	26.4	73.6	100.0
응답자 성별				
남성	(510)	31.5	68.5	100.0
여성	(446)	20.5	79.5	100.0
X ² (df)		15.126(1)***		
응답자 연령				
만25-29세	(339)	21.9	78.1	100.0
만30-39세	(307)	32.1	67.9	100.0
만40-49세	(310)	25.6	74.4	100.0
X ² (df)		8.902(2)*		
응답자 성별*연령				
만25-29세 남성	(185)	20.0	80.0	100.0
만25-29세 여성	(154)	24.2	75.8	100.0
만30-39세 남성	(162)	41.7	58.3	100.0
만30-39세 여성	(145)	21.3	78.7	100.0
만40-49세 남성	(163)	34.4	65.6	100.0
만40-49세 여성	(147)	15.8	84.2	100.0
X ² (df)		39.776(5)***		
응답자 학력				
고등학교 졸업 이하	(131)	29.1	70.9	100.0
대학교 재학 이상	(725)	25.2	74.8	100.0
대학원 재학 이상	(100)	30.9	69.1	100.0
X ² (df)		2.050(2)		
거주지역				
대도시	(435)	31.2	68.8	100.0
중소도시	(427)	23.0	77.0	100.0
농어촌	(93)	19.3	80.7	100.0
X ² (df)		10.291(2)**		
취업유무				
취업중	(629)	28.3	71.7	100.0
학업중	(67)	18.0	82.0	100.0
구직중	(188)	26.4	73.6	100.0
미취업	(72)	16.8	83.2	100.0
X ² (df)		7.173(3)		
본인 직장 유형				
공무원	(45)	28.5	71.5	100.0
공공기관	(67)	28.2	71.8	100.0
대기업	(58)	39.1	60.9	100.0
중소기업	(334)	27.8	72.2	100.0

미혼	사례수	있다	없다	계
기타	(60)	24.9	75.1	100.0
근로자 외	(66)	24.4	75.6	100.0
X ² (df)			4.570(5)	
본인 소득				
본인 소득 없음	(326)	22.6	77.4	100.0
200만원 미만	(59)	23.7	76.3	100.0
200만원 이상 300만원 미만	(231)	25.3	74.7	100.0
300만원 이상 400만원 미만	(196)	30.0	70.0	100.0
400만원 이상	(143)	32.9	67.1	100.0
X ² (df)			7.174(4)	
월평균 가구소득				
200만원 미만	(110)	23.7	76.3	100.0
200만원 이상 400만원 미만	(404)	27.0	73.0	100.0
400만원 이상 700만원 미만	(267)	27.6	72.4	100.0
700만원 이상 900만원 미만	(83)	23.9	76.1	100.0
900만원 이상	(93)	25.7	74.3	100.0
X ² (df)			0.982(4)	
결혼에 대한 생각				
부정적	(421)	22.5	77.5	100.0
긍정적	(535)	29.4	70.6	100.0
X ² (df)			5.662(1)*	
자녀 계획				
낳을 생각이 있다	(276)	32.7	67.3	100.0
낳지 않을 생각이다	(266)	20.2	79.8	100.0
미정	(396)	24.5	75.5	100.0
X ² (df)			11.401(2)**	

* p<.05, ** p<.01, *** p<.001

〈부록 표 II-15〉 데이팅앱 가입 의향

단위: %(명)

데이팅앱 가입 경험 없음	사례수	있다	없다	계
전체	(704)	13.7	86.3	100.0
응답자 성별				
남성	(349)	20.4	79.6	100.0
여성	(354)	7.1	92.9	100.0
χ^2 (df)		26.292(1)***		
응답자 연령				
만25-29세	(264)	13.3	86.7	100.0
만30-39세	(209)	14.9	85.1	100.0
만40-49세	(231)	13.0	87.0	100.0
χ^2 (df)		0.369(2)		
응답자 성별*연령				
만25-29세 남성	(148)	19.7	80.3	100.0
만25-29세 여성	(117)	5.1	94.9	100.0
만30-39세 남성	(95)	23.3	76.7	100.0
만30-39세 여성	(114)	7.9	92.1	100.0
만40-49세 남성	(107)	18.7	81.3	100.0
만40-49세 여성	(123)	8.1	91.9	100.0
χ^2 (df)		27.646(5)***		
응답자 학력				
고등학교 졸업 이하	(93)	13.9	86.1	100.0
대학교 재학 이상	(542)	14.1	85.9	100.0
대학원 재학 이상	(69)	10.1	89.9	100.0
χ^2 (df)		0.792(2)		
거주지역				
대도시	(299)	12.9	87.1	100.0
중소도시	(329)	13.4	86.6	100.0
농어촌	(75)	17.9	82.1	100.0
χ^2 (df)		0.993(2)		
취업유무				
취업중	(451)	12.3	87.7	100.0
학업중	(55)	30.8	69.2	100.0
구직중	(138)	13.0	87.0	100.0
미취업	(60)	10.0	90.0	100.0
χ^2 (df)		15.444(3)**		
본인 직장 유형				
공무원	(32)	6.3	93.7	100.0
공공기관	(48)	10.6	89.4	100.0
대기업	(35)	20.2	79.8	100.0

데이팅앱 가입 경험 없음	사례수	있다	없다	계
중소기업	(241)	12.9	87.1	100.0
기타	(45)	6.7	93.3	100.0
근로자 외	(50)	14.4	85.6	100.0
χ^2 (df)			4.726(5)	
본인 소득				
본인 소득 없음	(253)	16.1	83.9	100.0
200만원 미만	(45)	9.1	90.9	100.0
200만원 이상 300만원 미만	(173)	9.4	90.6	100.0
300만원 이상 400만원 미만	(137)	13.9	86.1	100.0
400만원 이상	(96)	16.7	83.3	100.0
χ^2 (df)			5.862(4)	
월평균 가구소득				
200만원 미만	(84)	15.5	84.5	100.0
200만원 이상 400만원 미만	(295)	13.3	86.7	100.0
400만원 이상 700만원 미만	(193)	13.5	86.5	100.0
700만원 이상 900만원 미만	(63)	12.7	87.3	100.0
900만원 이상	(69)	14.5	85.5	100.0
χ^2 (df)			0.379(4)	
결혼에 대한 생각				
부정적	(326)	7.7	92.3	100.0
긍정적	(377)	18.9	81.1	100.0
χ^2 (df)			18.480(1)***	
자녀 계획				
낳을 생각이 있다	(186)	25.2	74.8	100.0
낳지 않을 생각이다	(213)	5.3	94.7	100.0
미정	(299)	12.1	87.9	100.0
χ^2 (df)			35.178(2)***	

** p<.01, *** p<.001

〈부록 표 II-16〉 데이팅앱 가입 의향이 없는 이유

단위: %(명)

데이팅앱 가입 의향 없음	사례수	앱을 통해 접하는 정보를 신뢰하지 못할 것 같아서	자연스러운 만남이 좋아서	내 개인 정보를 노출하기가 꺼려져서	가입 비용이 많이 들어서	기타	계
전체	(608)	44.5	30.7	17.2	5.7	1.8	100.0
응답자 성별							
남성	(278)	38.2	39.5	11.9	9.7	0.7	100.0
여성	(329)	49.8	23.3	21.8	2.4	2.7	100.0
χ^2 (df)				43.407(4)***			
응답자 연령							
만25-29세	(229)	35.5	37.3	21.1	4.4	1.7	100.0
만30-39세	(178)	43.7	23.0	21.5	8.9	2.8	100.0
만40-49세	(201)	55.5	30.0	9.0	4.5	1.0	100.0
χ^2 (df)				34.442(8)***			
응답자 성별*연령							
만25-29세 남성	(119)	34.1	44.8	13.5	6.8	0.8	100.0
만25-29세 여성	(111)	36.9	29.3	29.3	1.8	2.7	100.0
만30-39세 남성	(73)	38.3	28.6	13.9	17.8	1.4	100.0
만30-39세 여성	(105)	47.5	19.2	26.8	2.8	3.8	100.0
만40-49세 남성	(87)	43.7	41.4	8.1	6.8	0.0	100.0
만40-49세 여성	(113)	64.5	21.3	9.7	2.7	1.8	100.0
χ^2 (df)				88.600(20)***			
응답자 학력							
고등학교 졸업 이하	(80)	38.6	35.3	14.8	7.6	3.7	100.0
대학교 재학 이상	(466)	45.4	30.9	16.7	5.7	1.3	100.0
대학원 재학 이상	(62)	45.3	23.8	24.4	3.2	3.2	100.0
χ^2 (df)				8.208(8)			
거주지역							
대도시	(261)	40.3	33.3	18.5	5.7	2.3	100.0
중소도시	(285)	46.1	28.4	17.1	6.6	1.7	100.0
농어촌	(62)	54.7	30.8	12.8	1.7	0.0	100.0
χ^2 (df)				8.377(8)			
취업유무							
취업중	(396)	47.4	28.6	16.4	6.3	1.3	100.0
학업중	(38)	26.6	36.4	29.0	0.0	7.9	100.0
구직중	(120)	36.4	37.2	18.1	6.7	1.7	100.0
미취업	(54)	53.6	28.0	12.9	3.7	1.9	100.0
χ^2 (df)				24.550(12)*			
본인 직장 유형							
공무원	(30)	39.7	47.0	6.6	0.0	6.6	100.0

데이팅앱 가입 의향 없음	사례수	업을 통해 접하는 정보를 신뢰하지 못할 것 같아서	자연스러운 만남이 좋아서	내 개인 정보를 노출하기가 꺼려져서	가입 비용이 많이 들어서	기타	계
공공기관	(43)	51.0	9.3	28.0	9.4	2.3	100.0
대기업	(28)	53.8	28.2	14.6	3.5	0.0	100.0
중소기업	(210)	45.3	28.6	18.5	6.6	0.9	100.0
기타	(42)	45.2	38.0	7.2	9.6	0.0	100.0
근로자 외	(43)	57.6	26.1	11.7	4.6	0.0	100.0
χ^2 (df)				33.829(20)*			
본인 소득							
본인 소득 없음	(212)	39.0	34.7	18.7	4.7	2.8	100.0
200만원 미만	(41)	50.4	22.5	17.3	9.8	0.0	100.0
200만원 이상 300만원 미만	(157)	43.1	30.2	16.6	8.8	1.3	100.0
300만원 이상 400만원 미만	(118)	48.5	28.7	19.4	1.7	1.7	100.0
400만원 이상	(80)	52.6	28.7	11.2	6.2	1.3	100.0
χ^2 (df)				18.279(16)			
월평균 가구소득							
200만원 미만	(71)	37.8	26.8	18.4	14.1	2.8	100.0
200만원 이상 400만원 미만	(256)	45.0	31.6	16.3	6.3	0.8	100.0
400만원 이상 700만원 미만	(167)	48.3	29.9	15.3	2.9	3.6	100.0
700만원 이상 900만원 미만	(55)	38.4	27.1	27.2	5.5	1.8	100.0
900만원 이상	(59)	45.3	37.4	15.7	1.6	0.0	100.0
χ^2 (df)				25.531(16)			
결혼에 대한 생각							
부정적	(301)	47.7	24.5	19.9	5.9	2.0	100.0
긍정적	(306)	41.3	36.9	14.6	5.5	1.6	100.0
χ^2 (df)				11.422(4)*			
자녀 계획							
낳을 생각이 있다	(139)	42.3	38.2	14.5	4.3	0.7	100.0
낳지 않을 생각이다	(201)	48.9	22.2	21.9	3.5	3.4	100.0
미정	(263)	42.1	33.0	15.4	8.3	1.1	100.0
χ^2 (df)				22.748(8)**			

* $p < .05$, ** $p < .01$, *** $p < .001$

〈부록 표 II-17〉 조건이 더해졌을 때 결혼 의향 추가 여부 - 1) 주거비용을 마련할 수 있다면

단위: %(명)

미혼	사례수	전혀 그렇지 않다	그렇지 않다	부정 응답합	그렇다	매우 그렇다	긍정 응답합	계	평균
전체	(956)	11.1	21.4	32.4	48.1	19.5	67.6	100.0	2.8
응답자 성별									
남성	(510)	6.0	15.1	21.2	53.5	25.3	78.8	100.0	3.0
여성	(446)	16.8	28.5	45.3	41.9	12.8	54.7	100.0	2.5
t									8.4***
응답자 연령									
만25-29세	(339)	10.6	18.9	29.5	45.6	24.9	70.5	100.0	2.9
만30-39세	(307)	10.4	16.3	26.6	53.8	19.5	73.4	100.0	2.8
만40-49세	(310)	12.3	29.1	41.4	45.0	13.6	58.6	100.0	2.6
F									7.6**
응답자 성별*연령									
만25-29세 남성	(185)	5.4	15.9	21.3	48.9	29.9	78.7	100.0	3.0
만25-29세 여성	(154)	16.8	22.5	39.4	41.8	18.9	60.6	100.0	2.6
만30-39세 남성	(162)	4.9	11.0	15.9	61.4	22.7	84.1	100.0	3.0
만30-39세 여성	(145)	16.5	22.2	38.6	45.4	16.0	61.4	100.0	2.6
만40-49세 남성	(163)	7.9	18.4	26.4	50.9	22.7	73.6	100.0	2.9
만40-49세 여성	(147)	17.2	41.0	58.1	38.4	3.4	41.9	100.0	2.3
F									20.8***(a)
응답자 학력									
고등학교 졸업 이하	(131)	11.4	20.6	31.9	45.2	22.8	68.1	100.0	2.8
대학교 재학 이상	(725)	10.9	21.8	32.7	47.8	19.5	67.3	100.0	2.8
대학원 재학 이상	(100)	12.1	19.2	31.3	53.7	15.0	68.7	100.0	2.7
F									0.2
거주지역									
대도시	(435)	10.8	22.9	33.7	46.9	19.4	66.3	100.0	2.8
중소도시	(427)	12.1	19.8	31.9	48.3	19.8	68.1	100.0	2.8
농어촌	(93)	7.5	21.5	29.0	52.6	18.4	71.0	100.0	2.8
F									0.2
취업유무									
취업중	(629)	11.4	19.6	31.0	47.1	21.9	69.0	100.0	2.8
학업중	(67)	6.1	23.9	30.0	52.0	18.0	70.0	100.0	2.8
구직중	(188)	10.1	20.7	30.8	52.4	16.8	69.2	100.0	2.8
미취업	(72)	15.3	36.2	51.5	41.6	6.9	48.5	100.0	2.4
F									4.3**
본인 직장 유형									
공무원	(45)	15.4	15.6	30.9	51.0	18.1	69.1	100.0	2.7
공공기관	(67)	17.9	11.8	29.7	51.0	19.3	70.3	100.0	2.7
대기업	(58)	10.3	22.5	32.8	39.7	27.5	67.2	100.0	2.8

미혼	사례수	전혀 그렇지 않다	그렇지 않다	부정 응답함	그렇다	매우 그렇다	긍정 응답함	계	평균
중소기업	(334)	10.2	19.8	30.0	46.9	23.0	70.0	100.0	2.8
기타	(60)	13.3	23.7	37.0	44.8	18.2	63.0	100.0	2.7
근로자 외	(66)	7.3	23.0	30.3	49.9	19.8	69.7	100.0	2.8
F									0.5
본인 소득									
본인 소득 없음	(326)	10.4	24.8	35.2	50.0	14.9	64.8	100.0	2.7
200만원 미만	(59)	10.0	19.2	29.2	52.2	18.6	70.8	100.0	2.8
200만원 이상 300만원 미만	(231)	13.4	16.9	30.2	50.4	19.4	69.8	100.0	2.8
300만원 이상 400만원 미만	(196)	8.7	21.4	30.1	47.5	22.4	69.9	100.0	2.8
400만원 이상	(143)	12.5	21.6	34.2	39.2	26.7	65.8	100.0	2.8
F									0.9
월평균 가구소득									
200만원 미만	(110)	10.1	21.8	31.9	55.4	12.7	68.1	100.0	2.7
200만원 이상 400만원 미만	(404)	10.9	23.8	34.7	46.3	19.1	65.3	100.0	2.7
400만원 이상 700만원 미만	(267)	12.0	19.1	31.1	48.0	20.9	68.9	100.0	2.8
700만원 이상 900만원 미만	(83)	7.2	24.3	31.5	47.0	21.5	68.5	100.0	2.8
900만원 이상	(93)	14.0	14.1	28.0	48.4	23.5	72.0	100.0	2.8
F									0.4
결혼에 대한 생각									
부정적	(421)	20.9	34.3	55.1	36.3	8.5	44.9	100.0	2.3
긍정적	(535)	3.4	11.2	14.5	57.3	28.1	85.5	100.0	3.1
t									-14.5***
자녀 계획									
날을 생각이 있다	(276)	3.2	7.7	10.9	55.5	33.6	89.1	100.0	3.2
날지 않을 생각이다	(266)	26.2	32.7	58.9	33.2	7.8	41.1	100.0	2.2
미정	(396)	6.3	23.5	29.8	52.4	17.8	70.2	100.0	2.8
F									92.5***(a)

** p<.01, *** p<.001

〈부록 표 II-18〉 조건이 더해졌을 때 결혼 의향 추가 여부 - 2) 만족할만한 일자리를 갖고 있다면

단위: %(명), 점

미혼	사례수	전혀 그렇지 않다	그렇지 않다	부정 응답함	그렇다	매우 그렇다	긍정 응답함	계	평균
전체	(956)	8.1	16.1	24.2	46.7	29.1	75.8	100.0	3.0
응답자 성별									
남성	(510)	3.0	11.8	14.7	46.3	39.0	85.3	100.0	3.2
여성	(446)	13.9	21.1	35.1	47.1	17.8	64.9	100.0	2.7
t									9.5***
응답자 연령									
만25-29세	(339)	7.4	14.6	22.0	43.1	34.9	78.0	100.0	3.1
만30-39세	(307)	6.5	15.2	21.7	49.4	28.9	78.3	100.0	3.0
만40-49세	(310)	10.4	18.7	29.1	47.9	23.0	70.9	100.0	2.8
F									5.3**(a)
응답자 성별*연령									
만25-29세 남성	(185)	1.7	11.9	13.6	42.5	43.9	86.4	100.0	3.3
만25-29세 여성	(154)	14.3	17.8	32.1	43.9	24.0	67.9	100.0	2.8
만30-39세 남성	(162)	1.9	11.7	13.5	49.1	37.4	86.5	100.0	3.2
만30-39세 여성	(145)	11.7	19.2	30.9	49.7	19.4	69.1	100.0	2.8
만40-49세 남성	(163)	5.5	11.7	17.2	47.9	34.9	82.8	100.0	3.1
만40-49세 여성	(147)	15.8	26.6	42.4	48.0	9.6	57.6	100.0	2.5
F									21.7***(a)
응답자 학력									
고등학교 졸업 이하	(131)	9.1	18.9	28.0	43.0	29.0	72.0	100.0	2.9
대학교 재학 이상	(725)	7.5	15.8	23.3	47.5	29.3	76.7	100.0	3.0
대학원 재학 이상	(100)	11.1	15.0	26.1	45.9	27.9	73.9	100.0	2.9
F									0.6
거주지역									
대도시	(435)	8.5	18.6	27.1	46.5	26.3	72.9	100.0	2.9
중소도시	(427)	8.0	13.7	21.7	47.6	30.8	78.3	100.0	3.0
농어촌	(93)	6.6	15.9	22.5	43.4	34.1	77.5	100.0	3.1
F									2.0
취업유무									
취업중	(629)	8.3	16.5	24.8	48.3	27.0	75.2	100.0	2.9
학업중	(67)	4.6	10.3	15.0	43.1	42.0	85.0	100.0	3.2
구직중	(188)	6.4	14.7	21.1	44.0	34.8	78.9	100.0	3.1
미취업	(72)	14.0	22.3	36.3	43.1	20.7	63.7	100.0	2.7
F									5.2**
본인 직장 유형									
공무원	(45)	8.8	11.1	19.9	53.6	26.6	80.1	100.0	3.0
공공기관	(67)	11.9	16.3	28.2	40.2	31.6	71.8	100.0	2.9
대기업	(58)	6.9	13.7	20.6	53.2	26.2	79.4	100.0	3.0
중소기업	(334)	7.2	16.8	24.0	49.4	26.6	76.0	100.0	3.0

미혼	사례수	전혀 그렇지 않다	그렇지 않다	부정 응답함	그렇다	매우 그렇다	긍정 응답함	계	평균
기타	(60)	8.5	18.3	26.8	45.1	28.1	73.2	100.0	2.9
근로자 외	(66)	10.5	19.7	30.3	45.5	24.3	69.7	100.0	2.8
F									0.3
본인 소득									
본인 소득 없음	(326)	7.7	15.5	23.2	43.6	33.2	76.8	100.0	3.0
200만원 미만	(59)	6.8	13.8	20.7	45.8	33.5	79.3	100.0	3.1
200만원 이상 300만원 미만	(231)	10.0	15.4	25.4	47.9	26.7	74.6	100.0	2.9
300만원 이상 400만원 미만	(196)	5.1	17.8	22.9	52.1	25.0	77.1	100.0	3.0
400만원 이상	(143)	10.4	17.5	27.9	44.7	27.4	72.1	100.0	2.9
F									1.0
월평균 가구소득									
200만원 미만	(110)	5.5	19.0	24.5	42.0	33.5	75.5	100.0	3.0
200만원 이상 400만원 미만	(404)	9.0	16.3	25.3	48.4	26.3	74.7	100.0	2.9
400만원 이상 700만원 미만	(267)	8.3	17.9	26.1	42.9	30.9	73.9	100.0	3.0
700만원 이상 900만원 미만	(83)	6.0	9.7	15.7	59.2	25.1	84.3	100.0	3.0
900만원 이상	(93)	8.7	12.7	21.4	44.2	34.4	78.6	100.0	3.0
F									0.7
결혼에 대한 생각									
부정적	(421)	16.0	25.6	41.5	37.4	21.1	58.5	100.0	2.6
긍정적	(535)	1.9	8.7	10.6	54.0	35.4	89.4	100.0	3.2
t									-10.5***
자녀 계획									
낳을 생각이 있다	(276)	1.4	9.4	10.8	46.2	43.0	89.2	100.0	3.3
낳지 않을 생각이다	(266)	20.3	24.3	44.7	39.6	15.7	55.3	100.0	2.5
미정	(396)	4.8	15.8	20.6	50.8	28.6	79.4	100.0	3.0
F									59.0***(a)

주: 평균은 '전혀 그렇지 않다' 1점~'매우 그렇다' 4점으로 평정한 결과임.

** p<.01, *** p<.001

〈부록 표 II-19〉 조건이 더해졌을 때 결혼 의향 추가 여부 - 3) 결혼 비용에 대한 지원이 있다면

단위: %(명), 점

미혼	사례수	전혀 그렇지 않다	그렇지 않다	부정 응답합	그렇다	매우 그렇다	긍정 응답합	계	평균
전체	(956)	12.6	22.4	35.0	42.4	22.6	65.0	100.0	2.8
응답자 성별									
남성	(510)	6.4	18.1	24.5	46.2	29.3	75.5	100.0	3.0
여성	(446)	19.6	27.4	47.0	38.1	14.9	53.0	100.0	2.5
t									8.4***
응답자 연령									
만25-29세	(339)	11.5	18.4	29.9	41.8	28.3	70.1	100.0	2.9
만30-39세	(307)	12.4	19.4	31.8	46.1	22.1	68.2	100.0	2.8
만40-49세	(310)	13.9	29.8	43.7	39.5	16.8	56.3	100.0	2.6
F									7.2**
응답자 성별*연령									
만25-29세 남성	(185)	6.5	13.6	20.1	44.9	35.0	79.9	100.0	3.1
만25-29세 여성	(154)	17.6	24.1	41.7	38.0	20.2	58.3	100.0	2.6
만30-39세 남성	(162)	6.1	16.6	22.7	51.6	25.8	77.3	100.0	3.0
만30-39세 여성	(145)	19.4	22.6	41.9	40.0	18.0	58.1	100.0	2.6
만40-49세 남성	(163)	6.7	24.6	31.3	42.4	26.3	68.7	100.0	2.9
만40-49세 여성	(147)	21.9	35.6	57.5	36.4	6.2	42.5	100.0	2.3
F									19.0***(a)
응답자 학력									
고등학교 졸업 이하	(131)	12.2	24.3	36.5	38.4	25.1	63.5	100.0	2.8
대학교 재학 이상	(725)	12.1	22.1	34.3	43.5	22.2	65.7	100.0	2.8
대학원 재학 이상	(100)	16.1	22.0	38.1	40.0	21.9	61.9	100.0	2.7
F									0.3
거주지역									
대도시	(435)	14.2	24.4	38.7	40.3	21.0	61.3	100.0	2.7
중소도시	(427)	11.5	20.2	31.6	44.2	24.2	68.4	100.0	2.8
농어촌	(93)	9.7	23.5	33.2	44.4	22.4	66.8	100.0	2.8
F									2.1
취업유무									
취업중	(629)	12.6	23.2	35.7	40.7	23.5	64.3	100.0	2.8
학업중	(67)	7.6	20.8	28.3	44.8	26.9	71.7	100.0	2.9
구직중	(188)	12.7	15.8	28.5	48.7	22.8	71.5	100.0	2.8
미취업	(72)	16.7	34.7	51.5	38.8	9.7	48.5	100.0	2.4
F									4.0**
본인 직장 유형									
공무원	(45)	15.4	11.1	26.5	42.7	30.8	73.5	100.0	2.9
공공기관	(67)	22.4	19.4	41.8	35.9	22.3	58.2	100.0	2.6
대기업	(58)	6.8	20.8	27.6	41.4	31.0	72.4	100.0	3.0
중소기업	(334)	10.9	24.5	35.4	41.4	23.2	64.6	100.0	2.8

미혼	사례수	전혀 그렇지 않다	그렇지 않다	부정 응답함	그렇다	매우 그렇다	긍정 응답함	계	평균
기타	(60)	16.9	21.7	38.6	36.5	24.9	61.4	100.0	2.7
근로자 외 F	(66)	10.3	31.9	42.2	44.1	13.6	57.8	100.0	2.6 1.6
본인 소득									
본인 소득 없음	(326)	12.6	21.0	33.5	45.7	20.7	66.5	100.0	2.8
200만원 미만	(59)	10.0	25.8	35.8	41.0	23.3	64.2	100.0	2.8
200만원 이상 300만원 미만	(231)	14.4	20.1	34.5	44.9	20.6	65.5	100.0	2.7
300만원 이상 400만원 미만	(196)	10.7	25.0	35.7	39.4	24.9	64.3	100.0	2.8
400만원 이상 F	(143)	13.2	24.5	37.7	35.7	26.6	62.3	100.0	2.8 0.1
월평균 가구소득									
200만원 미만	(110)	11.0	27.4	38.4	41.9	19.8	61.6	100.0	2.7
200만원 이상 400만원 미만	(404)	13.6	21.2	34.9	42.7	22.4	65.1	100.0	2.7
400만원 이상 700만원 미만	(267)	12.3	25.0	37.3	40.9	21.7	62.7	100.0	2.7
700만원 이상 900만원 미만	(83)	9.7	18.1	27.8	52.0	20.2	72.2	100.0	2.8
900만원 이상 F	(93)	13.0	18.1	31.1	37.7	31.1	68.9	100.0	2.9 0.6
결혼에 대한 생각									
부정적	(421)	24.3	32.2	56.4	30.8	12.8	43.6	100.0	2.3
긍정적 t	(535)	3.4	14.7	18.1	51.6	30.3	81.9	100.0	3.1 -13.2***
자녀 계획									
낳을 생각이 있다	(276)	2.8	12.0	14.8	49.0	36.2	85.2	100.0	3.2
낳지 않을 생각이다	(266)	30.4	31.0	61.4	29.6	9.0	38.6	100.0	2.2
미정 F	(396)	7.9	23.1	31.0	46.6	22.4	69.0	100.0	2.8 93.0***(a)

주: 평균은 '전혀 그렇지 않다' 1점~'매우 그렇다' 4점으로 평정한 결과임.

** p<.01, *** p<.001

〈부록 표 II-20〉 조건이 더해졌을 때 결혼 의향 추가 여부 - 4) 결혼 후 결혼 전보다 제도적 혜택이 많다면

단위: %(명), 점

미혼	사례수	전혀 그렇지 않다	그렇지 않다	부정 응답함	그렇다	매우 그렇다	긍정 응답함	계	평균
전체	(956)	10.1	19.9	30.0	43.2	26.9	70.0	100.0	2.9
응답자 성별									
남성	(510)	5.1	15.1	20.2	46.8	33.1	79.8	100.0	3.1
여성	(446)	15.8	25.4	41.2	39.1	19.8	58.8	100.0	2.6
t									7.6***
응답자 연령									
만25-29세	(339)	10.1	16.4	26.5	42.3	31.2	73.5	100.0	3.0
만30-39세	(307)	8.8	18.4	27.2	42.9	29.9	72.8	100.0	2.9
만40-49세	(310)	11.3	25.2	36.5	44.4	19.1	63.5	100.0	2.7
F									6.6**
응답자 성별*연령									
만25-29세 남성	(185)	4.3	13.1	17.4	45.4	37.2	82.6	100.0	3.2
만25-29세 여성	(154)	17.0	20.4	37.4	38.7	23.9	62.6	100.0	2.7
만30-39세 남성	(162)	3.7	12.8	16.5	49.7	33.8	83.5	100.0	3.1
만30-39세 여성	(145)	14.5	24.7	39.1	35.3	25.6	60.9	100.0	2.7
만40-49세 남성	(163)	7.4	19.6	27.0	45.4	27.6	73.0	100.0	2.9
만40-49세 여성	(147)	15.7	31.3	47.1	43.3	9.6	52.9	100.0	2.5
F									16.0***(a)
응답자 학력									
고등학교 졸업 이하	(131)	11.4	19.0	30.3	43.8	25.9	69.7	100.0	2.8
대학교 재학 이상	(725)	9.1	20.2	29.3	43.8	26.9	70.7	100.0	2.9
대학원 재학 이상	(100)	15.2	19.1	34.3	37.9	27.8	65.7	100.0	2.8
F									0.6
거주지역									
대도시	(435)	11.3	20.9	32.2	43.1	24.7	67.8	100.0	2.8
중소도시	(427)	9.6	17.9	27.5	43.7	28.8	72.5	100.0	2.9
농어촌	(93)	6.4	24.6	31.0	41.2	27.7	69.0	100.0	2.9
F									1.4
가구원수									
1인	(305)	9.9	19.6	29.5	43.0	27.5	70.5	100.0	2.9
2인	(170)	11.8	27.5	39.3	37.2	23.5	60.7	100.0	2.7
3인 이상	(480)	9.6	17.4	26.9	45.4	27.6	73.1	100.0	2.9
F									2.6
취업유무									
취업중	(629)	9.6	19.6	29.2	42.0	28.8	70.8	100.0	2.9
학업중	(67)	6.1	20.9	27.0	46.2	26.8	73.0	100.0	2.9
구직중	(188)	11.2	15.3	26.5	47.2	26.4	73.5	100.0	2.9
미취업	(72)	15.3	33.3	48.6	40.4	11.0	51.4	100.0	2.5
F									4.9**
본인 직장 유형									

미혼	사례수	전혀 그렇지 않다	그렇지 않다	부정 응답함	그렇다	매우 그렇다	긍정 응답함	계	평균
공무원	(45)	11.1	13.3	24.4	33.5	42.1	75.6	100.0	3.1
공공기관	(67)	16.4	25.4	41.8	29.9	28.3	58.2	100.0	2.7
대기업	(58)	5.2	13.7	18.9	43.3	37.9	81.1	100.0	3.1
중소기업	(334)	8.8	19.7	28.5	44.4	27.1	71.5	100.0	2.9
기타	(60)	11.8	16.6	28.4	46.7	24.9	71.6	100.0	2.9
근로자 외 F	(66)	7.3	25.6	33.0	42.7	24.3	67.0	100.0	2.8
본인 소득									
본인 소득 없음	(326)	11.1	20.4	31.5	45.5	23.1	68.5	100.0	2.8
200만원 미만	(59)	8.3	22.2	30.6	42.9	26.6	69.4	100.0	2.9
200만원 이상 300만원 미만	(231)	11.3	19.3	30.6	42.7	26.7	69.4	100.0	2.9
300만원 이상 400만원 미만	(196)	5.1	20.8	26.0	43.5	30.5	74.0	100.0	3.0
400만원 이상 F	(143)	13.2	17.4	30.7	38.5	30.8	69.3	100.0	2.9
월평균 가구소득									
200만원 미만	(110)	9.2	28.2	37.4	39.2	23.4	62.6	100.0	2.8
200만원 이상 400만원 미만	(404)	10.2	20.4	30.6	43.0	26.4	69.4	100.0	2.9
400만원 이상 700만원 미만	(267)	9.4	20.5	29.9	42.1	28.0	70.1	100.0	2.9
700만원 이상 900만원 미만	(83)	10.9	13.3	24.2	47.1	28.7	75.8	100.0	2.9
900만원 이상 F	(93)	11.9	11.7	23.6	48.5	27.9	76.4	100.0	2.9
결혼에 대한 생각									
부정적	(421)	19.3	29.1	48.4	34.6	17.0	51.6	100.0	2.5
긍정적	(535)	2.8	12.7	15.5	49.9	34.6	84.5	100.0	3.2
t									-11.5***
자녀 계획									
낳을 생각이 있다	(276)	2.5	11.6	14.1	47.1	38.8	85.9	100.0	3.2
낳지 않을 생각이다	(266)	23.7	29.9	53.6	32.2	14.2	46.4	100.0	2.4
미정	(396)	6.6	19.1	25.7	46.9	27.4	74.3	100.0	3.0
F									63.3***(a)

주: 평균은 '전혀 그렇지 않다' 1점~'매우 그렇다' 4점으로 평정한 결과임.

** p<.01, *** p<.001

<부록 표 II-21> 조건이 더해졌을 때 결혼 의향 추가 여부 - 5) 결혼 후에도 일에 열중할 수 있다면

단위: %(명), 점

미혼	사례수	전혀 그렇지 않다	그렇지 않다	부정 응답함	그렇다	매우 그렇다	긍정 응답함	계	평균
전체	(956)	6.6	16.9	23.5	49.0	27.6	76.5	100.0	3.0
응답자 성별									
남성	(510)	3.3	16.4	19.7	51.2	29.1	80.3	100.0	3.1
여성	(446)	10.3	17.4	27.8	46.3	25.9	72.2	100.0	2.9
t									3.3**
응답자 연령									
만25-29세	(339)	6.2	12.8	18.9	50.7	30.4	81.1	100.0	3.1
만30-39세	(307)	6.2	14.3	20.4	50.9	28.6	79.6	100.0	3.0
만40-49세	(310)	7.4	23.9	31.4	45.1	23.5	68.6	100.0	2.9
F									5.3**(a)
응답자 성별*연령									
만25-29세 남성	(185)	2.1	15.4	17.6	52.1	30.3	82.4	100.0	3.1
만25-29세 여성	(154)	11.0	9.5	20.6	48.9	30.5	79.4	100.0	3.0
만30-39세 남성	(162)	3.1	14.1	17.2	54.0	28.8	82.8	100.0	3.1
만30-39세 여성	(145)	9.6	14.4	24.1	47.5	28.4	75.9	100.0	3.0
만40-49세 남성	(163)	4.9	19.7	24.6	47.4	28.0	75.4	100.0	3.0
만40-49세 여성	(147)	10.3	28.7	39.0	42.5	18.5	61.0	100.0	2.7
F									4.8***(a)
응답자 학력									
고등학교 졸업 이하	(131)	9.9	16.7	26.6	52.1	21.3	73.4	100.0	2.9
대학교 재학 이상	(725)	5.7	17.7	23.4	48.0	28.7	76.6	100.0	3.0
대학원 재학 이상	(100)	9.1	11.0	20.1	52.1	27.8	79.9	100.0	3.0
F									1.7
거주지역									
대도시	(435)	6.4	17.0	23.4	50.9	25.7	76.6	100.0	3.0
중소도시	(427)	7.5	16.4	23.9	46.1	30.0	76.1	100.0	3.0
농어촌	(93)	3.2	18.4	21.5	52.9	25.5	78.5	100.0	3.0
F									0.2
취업유무									
취업중	(629)	6.5	16.4	22.9	46.8	30.3	77.1	100.0	3.0
학업중	(67)	4.7	15.0	19.6	56.9	23.5	80.4	100.0	3.0
구직중	(188)	4.8	15.2	20.1	54.0	25.9	79.9	100.0	3.0
미취업	(72)	13.8	26.6	40.4	47.2	12.4	59.6	100.0	2.6
F									5.2**(a)
본인 직장 유형									
공무원	(45)	2.2	20.2	22.4	33.2	44.4	77.6	100.0	3.2
공공기관	(67)	14.9	3.0	17.9	49.4	32.7	82.1	100.0	3.0
대기업	(58)	3.3	12.1	15.5	49.9	34.7	84.5	100.0	3.2
중소기업	(334)	5.7	18.6	24.3	47.4	28.3	75.7	100.0	3.0

미혼	사례수	전혀 그렇지 않다	그렇지 않다	부정 응답함	그렇다	매우 그렇다	긍정 응답함	계	평균
기타	(60)	8.5	15.3	23.7	46.4	29.9	76.3	100.0	3.0
근로자 외	(66)	5.8	21.5	27.3	48.4	24.3	72.7	100.0	2.9
F									1.0
본인 소득									
본인 소득 없음	(326)	6.8	17.7	24.5	53.1	22.4	75.5	100.0	2.9
200만원 미만	(59)	4.9	15.8	20.7	49.3	30.0	79.3	100.0	3.0
200만원 이상 300만원 미만	(231)	7.8	16.0	23.8	49.0	27.2	76.2	100.0	3.0
300만원 이상 400만원 미만	(196)	3.6	16.9	20.4	46.4	33.2	79.6	100.0	3.1
400만원 이상	(143)	9.0	16.8	25.8	42.7	31.5	74.2	100.0	3.0
F									1.5
월평균 가구소득									
200만원 미만	(110)	4.6	24.6	29.2	49.3	21.5	70.8	100.0	2.9
200만원 이상 400만원 미만	(404)	5.9	17.1	23.1	50.2	26.7	76.9	100.0	3.0
400만원 이상 700만원 미만	(267)	7.8	16.5	24.3	47.0	28.7	75.7	100.0	3.0
700만원 이상 900만원 미만	(83)	8.4	15.7	24.1	51.9	24.0	75.9	100.0	2.9
900만원 이상	(93)	6.5	8.7	15.2	46.2	38.6	84.8	100.0	3.2
F									1.7
결혼에 대한 생각									
부정적	(421)	12.8	24.2	37.1	39.5	23.4	62.9	100.0	2.7
긍정적	(535)	1.7	11.1	12.7	56.4	30.9	87.3	100.0	3.2
t									-7.8***
자녀 계획									
낳을 생각이 있다	(276)	2.1	11.3	13.5	55.6	30.9	86.5	100.0	3.2
낳지 않을 생각이다	(266)	13.9	23.3	37.1	41.1	21.8	62.9	100.0	2.7
미정	(396)	5.1	16.7	21.7	48.9	29.4	78.3	100.0	3.0
F									19.0***(a)

주: 평균은 '전혀 그렇지 않다' 1점~'매우 그렇다' 4점으로 평정한 결과임.

** p<.01, *** p<.001

〈부록 표 II-22〉 조건이 더해졌을 때 결혼 의향 추가 여부 - 6) 정말 좋은 사람을 만난다면

단위: %(명), 점

미혼	사례수	전혀 그렇지 않다	그렇지 않다	부정 응답함	그렇다	매우 그렇다	긍정 응답함	계	평균
전체	(956)	2.7	6.3	8.9	32.9	58.1	91.1	100.0	3.5
응답자 성별									
남성	(510)	1.2	5.8	7.0	31.0	62.0	93.0	100.0	3.5
여성	(446)	4.4	6.7	11.2	35.2	53.6	88.8	100.0	3.4
t									3.3**
응답자 연령									
만25-29세	(339)	3.5	5.0	8.5	32.9	58.6	91.5	100.0	3.5
만30-39세	(307)	1.9	7.4	9.4	31.3	59.4	90.6	100.0	3.5
만40-49세	(310)	2.6	6.5	9.0	34.6	56.3	91.0	100.0	3.5
F									0.2
응답자 성별*연령									
만25-29세 남성	(185)	2.1	6.0	8.1	28.0	63.9	91.9	100.0	3.5
만25-29세 여성	(154)	5.1	3.8	8.9	38.8	52.3	91.1	100.0	3.4
만30-39세 남성	(162)	0.0	5.4	5.4	33.9	60.7	94.6	100.0	3.6
만30-39세 여성	(145)	4.1	9.7	13.7	28.4	57.9	86.3	100.0	3.4
만40-49세 남성	(163)	1.2	6.1	7.3	31.4	61.3	92.7	100.0	3.5
만40-49세 여성	(147)	4.1	6.8	11.0	38.3	50.8	89.0	100.0	3.4
F									2.3*(a)
응답자 학력									
고등학교 졸업 이하	(131)	4.5	11.4	15.9	30.7	53.3	84.1	100.0	3.3
대학교 재학 이상	(725)	2.3	5.6	8.0	33.4	58.6	92.0	100.0	3.5
대학원 재학 이상	(100)	3.0	4.0	7.0	32.3	60.7	93.0	100.0	3.5
F									2.0(a)
거주지역									
대도시	(435)	2.5	6.8	9.4	35.1	55.5	90.6	100.0	3.4
중소도시	(427)	3.0	5.8	8.8	32.0	59.2	91.2	100.0	3.5
농어촌	(93)	2.1	5.4	7.5	27.1	65.4	92.5	100.0	3.6
F									1.1
취업유무									
취업중	(629)	2.8	5.2	8.1	31.5	60.5	91.9	100.0	3.5
학업중	(67)	3.0	10.4	13.4	27.0	59.6	86.6	100.0	3.4
구직중	(188)	1.1	6.9	7.9	38.2	53.9	92.1	100.0	3.5
미취업	(72)	5.5	9.8	15.3	37.5	47.2	84.7	100.0	3.3
F									2.3
본인 직장 유형									
공무원	(45)	0.0	2.2	2.2	31.0	66.8	97.8	100.0	3.7
공공기관	(67)	5.9	4.5	10.4	23.7	65.9	89.6	100.0	3.5
대기업	(58)	1.7	6.8	8.5	27.5	64.0	91.5	100.0	3.5
중소기업	(334)	2.4	5.1	7.5	33.3	59.2	92.5	100.0	3.5

미혼	사례수	전혀 그렇지 않다	그렇지 않다	부정 응답함	그렇다	매우 그렇다	긍정 응답함	계	평균
기타	(60)	5.1	6.7	11.8	31.8	56.4	88.2	100.0	3.4
근로자 외	(66)	2.8	5.9	8.7	34.0	57.3	91.3	100.0	3.5
F									0.7
본인 소득									
본인 소득 없음	(326)	2.4	8.2	10.7	35.8	53.6	89.3	100.0	3.4
200만원 미만	(59)	4.9	3.4	8.3	36.4	55.3	91.7	100.0	3.4
200만원 이상 300만원 미만	(231)	3.0	5.6	8.6	33.2	58.2	91.4	100.0	3.5
300만원 이상 400만원 미만	(196)	1.0	6.6	7.6	32.1	60.3	92.4	100.0	3.5
400만원 이상	(143)	4.2	3.5	7.6	25.9	66.5	92.4	100.0	3.6
F									1.3
월평균 가구소득									
200만원 미만	(110)	1.8	9.0	10.8	32.9	56.2	89.2	100.0	3.4
200만원 이상 400만원 미만	(404)	2.2	7.2	9.4	37.4	53.2	90.6	100.0	3.4
400만원 이상 700만원 미만	(267)	2.9	5.6	8.5	31.1	60.4	91.5	100.0	3.5
700만원 이상 900만원 미만	(83)	6.0	1.2	7.2	31.4	61.3	92.8	100.0	3.5
900만원 이상	(93)	2.1	5.5	7.6	20.1	72.4	92.4	100.0	3.6
F									1.7
결혼에 대한 생각									
부정적	(421)	5.4	9.5	14.9	39.9	45.2	85.1	100.0	3.3
긍정적	(535)	0.6	3.7	4.3	27.5	68.3	95.7	100.0	3.6
t									-8.0***
자녀 계획									
낳을 생각이 있다	(276)	0.7	3.2	4.0	22.7	73.4	96.0	100.0	3.7
낳지 않을 생각이다	(266)	6.7	12.0	18.6	41.7	39.7	81.4	100.0	3.1
미정	(396)	1.3	3.8	5.0	33.9	61.1	95.0	100.0	3.6
F									36.5***(a)

주: 평균은 '전혀 그렇지 않다' 1점~'매우 그렇다' 4점으로 평정한 결과임.

* p<.05, ** p<.01, *** p<.001

〈부록 표 II-23〉 한 가정에서 자녀가 있어야 한다고 생각하는지 여부

단위: %(명), 점

전체	사례수	전혀 그렇지 않다	별로 그렇지 않다	부정 응답함	대체로 그렇다	매우 그렇다	긍정 응답함	계	평균
전체	(2,011)	9.6	29.3	38.9	42.1	18.9	61.1	100.0	2.7
응답자 성별									
남성	(1,037)	5.5	24.8	30.3	46.7	23.0	69.7	100.0	2.9
여성	(974)	13.9	34.1	48.1	37.2	14.7	51.9	100.0	2.5
t									8.9***
응답자 연령									
만25-29세	(381)	14.0	35.0	49.0	37.6	13.5	51.0	100.0	2.5
만30-39세	(738)	9.7	28.2	38.0	41.9	20.1	62.0	100.0	2.7
만40-49세	(892)	7.6	27.8	35.4	44.3	20.3	64.6	100.0	2.8
F									12.5***(a)
응답자 성별*연령									
만25-29세 남성	(200)	5.0	28.8	33.8	48.2	18.0	66.2	100.0	2.8
만25-29세 여성	(181)	23.9	41.7	65.6	25.9	8.5	34.4	100.0	2.2
만30-39세 남성	(384)	5.5	23.0	28.5	48.1	23.4	71.5	100.0	2.9
만30-39세 여성	(354)	14.4	33.9	48.3	35.1	16.6	51.7	100.0	2.5
만40-49세 남성	(453)	5.7	24.6	30.3	44.9	24.8	69.7	100.0	2.9
만40-49세 여성	(438)	9.4	31.2	40.6	43.7	15.7	59.4	100.0	2.7
F									23.1***(a)
응답자 학력									
고등학교 졸업 이하	(251)	9.5	27.9	37.4	43.9	18.6	62.6	100.0	2.7
대학교 재학 이상	(1,513)	9.2	29.9	39.1	42.7	18.2	60.9	100.0	2.7
대학원 재학 이상	(247)	12.1	27.3	39.4	37.0	23.6	60.6	100.0	2.7
F									0.1(a)
거주지역									
대도시	(887)	9.5	31.5	41.0	39.6	19.4	59.0	100.0	2.7
중소도시	(884)	10.1	27.5	37.6	44.2	18.2	62.4	100.0	2.7
농어촌	(241)	7.9	28.2	36.1	43.8	20.0	63.9	100.0	2.8
F									0.6
결혼유무									
미혼	(956)	14.0	36.1	50.0	38.2	11.8	50.0	100.0	2.5
기혼	(1,017)	5.5	23.2	28.7	45.6	25.7	71.3	100.0	2.9
이혼/사별	(38)	7.8	23.8	31.7	50.0	18.3	68.3	100.0	2.8
F									63.7***(a)
자녀 유무									
미혼 무자녀	(939)	13.9	36.2	50.1	38.2	11.6	49.9	100.0	2.5
기혼 무자녀	(294)	13.6	36.5	50.1	37.3	12.6	49.9	100.0	2.5
기혼 유자녀	(723)	2.3	17.7	20.0	48.9	31.1	80.0	100.0	3.1
기타 유자녀	(55)	10.8	25.5	36.3	45.4	18.3	63.7	100.0	2.7
F									87.2***(a)
막내 자녀 연령대									
영아(1-4세)	(198)	3.0	18.2	21.3	43.3	35.5	78.7	100.0	3.1
유아(5-7세)	(124)	3.2	15.2	18.5	54.2	27.4	81.5	100.0	3.1
초등 저학년	(164)	2.4	20.6	23.0	46.4	30.5	77.0	100.0	3.1
초등 고학년	(121)	2.6	22.5	25.0	44.0	30.9	75.0	100.0	3.0
중학생	(87)	2.4	18.5	20.9	56.3	22.8	79.1	100.0	3.0

전체	사례수	전혀 그렇지 않다	별로 그렇지 않다	부정 응답함	대체로 그렇다	매우 그렇다	긍정 응답함	계	평균
고등학생	(42)	0.0	14.5	14.5	45.1	40.4	85.5	100.0	3.3
성인자녀	(30)	3.3	6.7	10.1	73.6	16.3	89.9	100.0	3.0
F									0.8(a)
취업유무									
취업중	(1,401)	9.3	28.7	38.1	41.9	20.0	61.9	100.0	2.7
학업중	(108)	7.5	25.8	33.3	48.3	18.4	66.7	100.0	2.8
구직중	(307)	11.3	33.1	44.4	39.6	16.0	55.6	100.0	2.6
미취업	(195)	9.7	29.7	39.4	44.1	16.4	60.6	100.0	2.7
F									2.0
맞벌이 여부									
맞벌이 가구	(594)	5.6	24.5	30.1	44.2	25.7	69.9	100.0	2.9
외벌이 가구	(424)	5.5	21.3	26.8	47.5	25.7	73.2	100.0	2.9
기타	(994)	13.7	35.6	49.3	38.6	12.0	50.7	100.0	2.5
F									62.1*** ^(a)
본인 직장 유형									
공무원	(126)	9.7	20.0	29.7	44.7	25.6	70.3	100.0	2.9
공공기관	(150)	6.7	23.9	30.5	43.9	25.5	69.5	100.0	2.9
대기업	(176)	7.9	25.0	32.9	44.4	22.7	67.1	100.0	2.8
중소기업	(659)	10.0	32.5	42.5	40.8	16.7	57.5	100.0	2.6
기타	(155)	9.5	28.4	37.9	43.0	19.1	62.1	100.0	2.7
근로자 외	(135)	10.4	29.0	39.3	38.6	22.1	60.7	100.0	2.7
F									3.2**
본인 소득									
본인 소득 없음	(610)	10.1	30.7	40.9	42.6	16.6	59.1	100.0	2.7
200만원 미만	(120)	9.9	30.9	40.8	38.3	20.9	59.2	100.0	2.7
200만원 이상 300만원 미만	(379)	15.0	30.6	45.6	38.3	16.1	54.4	100.0	2.6
300만원 이상 400만원 미만	(389)	7.2	31.9	39.0	42.7	18.3	61.0	100.0	2.7
400만원 이상	(512)	6.7	24.4	31.1	44.9	24.0	68.9	100.0	2.9
F									7.2*** ^(a)
월평균 가구소득									
200만원 미만	(145)	15.9	28.1	43.9	43.7	12.4	56.1	100.0	2.5
200만원 이상 400만원 미만	(593)	11.6	32.9	44.5	37.7	17.8	55.5	100.0	2.6
400만원 이상 700만원 미만	(741)	7.0	28.7	35.8	45.6	18.6	64.2	100.0	2.8
700만원 이상 900만원 미만	(297)	9.5	26.4	35.9	41.2	22.9	64.1	100.0	2.8
900만원 이상	(236)	8.8	26.7	35.5	42.5	22.0	64.5	100.0	2.8
F									4.4** ^(a)
결혼에 대한 생각									
부정적	(585)	21.6	49.2	70.9	24.7	4.4	29.1	100.0	2.1
긍정적	(1,426)	4.6	21.2	25.8	49.3	24.9	74.2	100.0	2.9
t									-21.0***
자녀 계획									
낳을 생각이 있다	(405)	1.0	11.3	12.3	56.7	30.9	87.7	100.0	3.2
낳지 않을 생각이다	(370)	34.8	49.5	84.3	14.4	1.4	15.7	100.0	1.8
미정	(469)	8.5	47.0	55.5	40.9	3.6	44.5	100.0	2.4
F									33.4*** ^(a)

주: 평균은 '전혀 그렇지 않다' 1점~'매우 그렇다' 4점으로 평정한 결과임.

** p<.01, *** p<.001

〈부록 표 II-24〉 이상적인 자녀 수

		단위: %(명), 명					
전체	사례수	0명	1명	2명	3명 이상	계	평균
전체	(2,011)	7.3	19.4	64.8	8.5	100.0	1.8
응답자 성별							
남성	(1,037)	4.8	17.0	68.4	9.8	100.0	1.9
여성	(974)	9.9	22.0	60.9	7.2	100.0	1.7
t							5.4***
응답자 연령							
만25-29세	(381)	9.3	22.9	61.8	6.0	100.0	1.7
만30-39세	(738)	7.5	19.1	65.1	8.3	100.0	1.8
만40-49세	(892)	6.3	18.1	65.8	9.8	100.0	1.8
F							3.6*(a)
응답자 성별*연령							
만25-29세 남성	(200)	4.0	19.6	68.3	8.1	100.0	1.9
만25-29세 여성	(181)	15.1	26.5	54.6	3.8	100.0	1.5
만30-39세 남성	(384)	4.4	17.9	67.1	10.6	100.0	1.9
만30-39세 여성	(354)	10.8	20.4	62.9	5.9	100.0	1.6
만40-49세 남성	(453)	5.5	15.0	69.5	9.9	100.0	1.9
만40-49세 여성	(438)	7.1	21.4	61.9	9.6	100.0	1.8
F							9.5***(a)
응답자 학력							
고등학교 졸업 이하	(251)	8.7	15.4	66.3	9.6	100.0	1.8
대학교 재학 이상	(1,513)	6.8	20.5	64.7	8.0	100.0	1.8
대학원 재학 이상	(247)	8.8	16.7	63.5	10.9	100.0	1.8
F							0.9
거주지역							
대도시	(887)	7.0	21.3	64.7	6.9	100.0	1.7
중소도시	(884)	7.9	17.9	65.5	8.7	100.0	1.8
농어촌	(241)	6.2	17.8	62.2	13.7	100.0	1.9
F							2.9
결혼유무							
미혼	(956)	11.4	20.3	60.5	7.8	100.0	1.7
기혼	(1,017)	3.6	18.5	69.1	8.9	100.0	1.9
이혼/사별	(38)	5.2	21.0	57.7	16.1	100.0	1.9
F							12.9***(a)
자녀 유무							
미혼 무자녀	(939)	11.5	20.5	60.3	7.7	100.0	1.7
기혼 무자녀	(294)	8.5	25.9	60.4	5.1	100.0	1.6
기혼 유자녀	(723)	1.5	15.4	72.6	10.5	100.0	1.9
기타 유자녀	(55)	5.4	18.1	61.8	14.8	100.0	1.9
F							23.5***(a)
막내 자녀 연령대							
영아(1-4세)	(198)	1.5	14.6	69.3	14.6	100.0	2.0
유아(5-7세)	(124)	1.6	15.3	78.3	4.8	100.0	1.9
초등 저학년	(164)	2.4	14.7	73.3	9.6	100.0	1.9
초등 고학년	(121)	0.8	19.2	68.2	11.7	100.0	1.9
중학생	(87)	2.3	14.9	72.5	10.4	100.0	1.9

전체	사례수	0명	1명	2명	3명 이상	계	평균
고등학생	(42)	0.0	19.1	71.4	9.5	100.0	1.9
성인자녀	(30)	0.0	16.6	73.5	10.0	100.0	2.0
F							0.5
취업유무							
취업중	(1,401)	7.1	19.1	66.1	7.7	100.0	1.8
학업중	(108)	3.6	19.5	65.7	11.2	100.0	1.9
구직중	(307)	8.1	22.4	60.7	8.8	100.0	1.7
미취업	(195)	9.2	16.9	61.2	12.7	100.0	1.9
F							1.5(a)
맞벌이 여부							
맞벌이 가구	(594)	3.9	17.8	71.8	6.6	100.0	1.8
외벌이 가구	(424)	3.1	19.4	65.3	12.2	100.0	1.9
기타	(994)	11.1	20.4	60.4	8.1	100.0	1.7
F							12.4***(a)
본인 직장 유형							
공무원	(126)	4.9	17.6	64.8	12.7	100.0	1.9
공공기관	(150)	8.6	12.0	70.0	9.4	100.0	1.8
대기업	(176)	5.7	19.8	70.5	4.0	100.0	1.7
중소기업	(659)	8.2	21.3	65.1	5.5	100.0	1.7
기타	(155)	4.5	20.6	62.7	12.2	100.0	1.8
근로자 외	(135)	7.5	14.9	65.9	11.7	100.0	1.9
F							2.9*
본인 소득							
본인 소득 없음	(610)	7.6	20.1	61.8	10.5	100.0	1.8
200만원 미만	(120)	5.1	21.6	63.3	10.0	100.0	1.8
200만원 이상 300만원 미만	(379)	10.2	21.4	61.8	6.6	100.0	1.7
300만원 이상 400만원 미만	(389)	6.4	16.7	67.1	9.8	100.0	1.8
400만원 이상	(512)	5.8	18.6	69.1	6.4	100.0	1.8
F							2.1(a)
월평균 가구소득							
200만원 미만	(145)	12.4	22.0	51.1	14.4	100.0	1.8
200만원 이상 400만원 미만	(593)	9.4	19.7	62.6	8.2	100.0	1.7
400만원 이상 700만원 미만	(741)	5.7	18.6	66.9	8.8	100.0	1.8
700만원 이상 900만원 미만	(297)	6.1	20.0	65.7	8.2	100.0	1.8
900만원 이상	(236)	5.5	18.6	70.4	5.5	100.0	1.8
F							1.2(a)
결혼에 대한 생각							
부정적	(585)	18.6	27.4	47.2	6.8	100.0	1.5
긍정적	(1,426)	2.7	16.1	72.0	9.2	100.0	1.9
t							-10.3***
자녀 계획							
낳을 생각이 있다	(405)	0.2	13.3	76.8	9.7	100.0	2.0
낳지 않을 생각이다	(370)	28.6	25.6	40.7	5.1	100.0	1.2
미정	(469)	6.0	25.6	61.4	7.0	100.0	1.7
F							91.6***(a)

* p<.05, *** p<.001

〈부록 표 II-25〉 기혼/미혼 무자녀 가구 출산 계획

단위: %(명)

무자녀	사례수	낳을 생각이 있다	낳지 않을 생각이다	아직 결정하지 못했다 (생각 중이다)	생각해본 적이 없다	계
전체	(1,244)	32.6	29.7	27.8	9.9	100.0
응답자 성별						
남성	(659)	41.0	20.3	28.9	9.8	100.0
여성	(585)	23.1	40.3	26.5	10.0	100.0
X ² (df)		72.816(3)***				
응답자 연령						
만25-29세	(354)	35.3	22.4	31.4	10.8	100.0
만30-39세	(445)	40.3	24.4	29.0	6.3	100.0
만40-49세	(445)	22.6	40.8	23.7	12.9	100.0
X ² (df)		66.019(6)***				
응답자 성별*연령						
만25-29세 남성	(188)	43.3	9.7	35.4	11.7	100.0
만25-29세 여성	(167)	26.4	36.8	27.0	9.8	100.0
만30-39세 남성	(231)	49.1	17.3	28.0	5.5	100.0
만30-39세 여성	(214)	30.9	32.1	30.0	7.1	100.0
만40-49세 남성	(241)	31.4	31.6	24.6	12.4	100.0
만40-49세 여성	(204)	12.3	51.7	22.6	13.4	100.0
X ² (df)		146.102(15)***				
응답자 학력						
고등학교 졸업 이하	(168)	28.7	30.9	28.0	12.3	100.0
대학교 재학 이상	(932)	32.8	29.4	27.7	10.1	100.0
대학원 재학 이상	(144)	35.3	30.7	27.8	6.2	100.0
X ² (df)		4.450(6)				
거주지역						
대도시	(573)	32.8	29.6	27.9	9.7	100.0
중소도시	(535)	31.2	30.0	28.4	10.4	100.0
농어촌	(136)	37.0	29.3	24.9	8.7	100.0
X ² (df)		2.139(6)				
결혼유무						
미혼	(939)	29.5	28.4	29.6	12.5	100.0
기혼	(294)	42.4	34.1	21.8	1.7	100.0
이혼/사별	(11)	36.9	27.1	27.3	8.8	100.0
X ² (df)		45.819(6)***				
취업유무						
취업중	(852)	35.0	29.8	26.2	8.9	100.0
학업중	(71)	32.3	24.0	38.1	5.7	100.0
구직중	(222)	30.5	26.5	31.9	11.1	100.0
미취업	(99)	16.2	40.5	24.2	19.1	100.0
X ² (df)		54.403(6)***				
맞벌이 여부						

무자녀	사례수	낳을 생각이 있다	낳지 않을 생각이다	아직 결정하지 못했다 (생각 중이다)	생각해본 적이 없다	계
맞벌이 가구	(192)	47.8	30.9	18.8	2.6	100.0
외벌이 가구	(102)	32.2	40.2	27.6	0.0	100.0
기타	(950)	29.5	28.4	29.6	12.5	100.0
X ² (df)				24.589(15)		
본인 직장 유형						
공무원	(63)	41.5	25.4	29.9	3.2	100.0
공공기관	(83)	47.2	28.7	21.7	2.4	100.0
대기업	(90)	41.0	27.9	25.6	5.5	100.0
중소기업	(440)	31.4	30.7	28.3	9.6	100.0
기타	(97)	32.4	33.7	20.7	13.2	100.0
근로자 외	(79)	33.7	26.9	24.3	15.1	100.0
X ² (df)				19.885(12)		
본인 소득						
본인 소득 없음	(392)	27.2	29.5	31.1	12.1	100.0
200만원 미만	(65)	27.8	29.1	29.4	13.8	100.0
200만원 이상 300만원 미만	(290)	36.7	29.6	25.0	8.6	100.0
300만원 이상 400만원 미만	(258)	34.9	32.7	27.0	5.4	100.0
400만원 이상	(239)	35.1	27.2	26.0	11.7	100.0
X ² (df)				10.064(12)		
월평균 가구소득						
200만원 미만	(114)	22.8	33.2	33.4	10.6	100.0
200만원 이상 400만원 미만	(454)	31.6	30.8	27.3	10.3	100.0
400만원 이상 700만원 미만	(390)	34.3	29.7	25.9	10.1	100.0
700만원 이상 900만원 미만	(141)	35.1	24.4	30.5	10.1	100.0
900만원 이상	(146)	36.3	28.8	27.4	7.5	100.0
X ² (df)				223.036(3)***		
결혼에 대한 생각						
부정적	(456)	9.9	46.6	26.2	17.3	100.0
긍정적	(788)	45.7	20.0	28.7	5.7	100.0
X ² (df)				2,486.000(6)***		
자녀 계획						
낳을 생각이 있다	(405)	100.0	0.0	0.0	0.0	100.0
낳지 않을 생각이다	(370)	0.0	100.0	0.0	0.0	100.0
미정	(469)	0.0	0.0	73.7	26.3	100.0

*** p<.001

<부록 표 II-26> 유자녀 가구 자녀 출산 계획

단위: %(명)

유자녀	사례수	더 낳을 생각이 있다	더 낳지 않을 생각이다	아직 결정하지 못했다 (생각 중이다)	생각해본 적이 없다	계
전체	(767)	10.0	67.1	15.4	7.5	100.0
응답자 성별						
남성	(379)	13.4	57.7	20.7	8.2	100.0
여성	(388)	6.6	76.3	10.3	6.8	100.0
X ² (df)		32.760(3)***				
응답자 연령						
만25-29세	(27)	14.9	55.6	25.9	3.6	100.0
만30-39세	(293)	18.2	55.5	20.8	5.4	100.0
만40-49세	(447)	4.3	75.4	11.3	9.0	100.0
X ² (df)		62.991(6)***				
응답자 성별*연령						
만25-29세 남성	(12)	8.4	58.3	33.3	0.0	100.0
만25-29세 여성	(15)	20.2	53.4	20.0	6.5	100.0
만30-39세 남성	(154)	24.0	45.4	24.2	6.4	100.0
만30-39세 여성	(140)	11.9	66.7	17.1	4.4	100.0
만40-49세 남성	(213)	6.1	66.5	17.5	9.9	100.0
만40-49세 여성	(234)	2.6	83.6	5.6	8.2	100.0
X ² (df)		99.998(15)***				
응답자 학력						
고등학교 졸업 이하	(83)	11.8	61.6	15.8	10.9	100.0
대학교 재학 이상	(581)	9.1	67.3	16.2	7.4	100.0
대학원 재학 이상	(103)	13.6	70.5	11.0	4.9	100.0
X ² (df)		6.601(6)				
거주지역						
대도시	(314)	10.6	65.2	16.0	8.3	100.0
중소도시	(349)	9.1	69.1	16.3	5.5	100.0
농어촌	(104)	11.3	66.4	10.7	11.6	100.0
X ² (df)		7.321(6)				
결혼유무						
미혼	(17)	29.3	34.8	23.5	12.4	100.0
기혼	(723)	9.6	68.3	15.7	6.4	100.0
이혼/사별	(27)	7.4	55.4	3.8	33.4	100.0
X ² (df)		38.965(6)***				
막내 자녀 연령대						
영아(1-4세)	(198)	19.0	49.6	27.8	3.5	100.0
유아(5-7세)	(124)	15.3	64.4	16.3	4.0	100.0
초등 저학년	(164)	6.1	71.5	13.3	9.1	100.0
초등 고학년	(121)	4.2	76.6	13.3	5.9	100.0
중학생	(87)	4.6	80.4	0.0	15.0	100.0
고등학생	(42)	0.0	81.0	7.1	11.9	100.0
성인자녀	(30)	3.3	73.5	6.7	16.5	100.0

유자녀	사례수	더 낳을 생각이 있다	더 낳지 않을 생각이이다	아직 결정하지 못했다 (생각 중이다)	생각해본 적이 없다	계
χ^2 (df)				105.392(18)***		
취업유무						
취업중	(548)	11.8	66.0	15.6	6.6	100.0
학업중	(37)	2.7	62.2	13.6	21.5	100.0
구직중	(85)	9.3	67.2	17.6	5.9	100.0
미취업	(96)	3.1	75.2	13.4	8.3	100.0
χ^2 (df)				21.028(9)*		
맞벌이 여부						
맞벌이 가구	(401)	11.6	69.0	14.0	5.3	100.0
외벌이 가구	(322)	7.1	67.4	17.7	7.8	100.0
기타	(44)	15.9	47.4	11.4	25.3	100.0
χ^2 (df)				31.059(6)***		
본인 직장 유형						
공무원	(62)	17.4	71.4	6.4	4.8	100.0
공공기관	(67)	10.2	67.2	15.0	7.6	100.0
대기업	(86)	14.0	63.9	19.7	2.4	100.0
중소기업	(219)	10.5	63.8	18.4	7.3	100.0
기타	(58)	5.2	72.0	12.3	10.4	100.0
근로자 외	(56)	16.1	64.4	12.4	7.1	100.0
χ^2 (df)				16.762(15)		
본인 소득						
본인 소득 없음	(219)	5.5	69.9	15.1	9.6	100.0
200만원 미만	(55)	14.4	76.4	1.9	7.3	100.0
200만원 이상 300만원 미만	(89)	11.2	69.5	10.2	9.1	100.0
300만원 이상 400만원 미만	(131)	11.4	57.9	24.5	6.1	100.0
400만원 이상	(273)	11.6	66.7	15.8	5.9	100.0
χ^2 (df)				27.530(12)**		
월평균 가구소득						
200만원 미만	(31)	13.0	57.9	16.4	12.8	100.0
200만원 이상 400만원 미만	(138)	11.4	64.0	15.9	8.7	100.0
400만원 이상 700만원 미만	(351)	8.5	69.1	14.9	7.5	100.0
700만원 이상 900만원 미만	(157)	9.6	65.5	17.3	7.7	100.0
900만원 이상	(91)	13.3	70.1	13.2	3.4	100.0
χ^2 (df)				7.660(12)		
결혼에 대한 생각						
부정적	(129)	2.3	79.0	7.8	11.0	100.0
긍정적	(638)	11.5	64.7	17.0	6.8	100.0
χ^2 (df)				20.791(3)***		

* p<.05, ** p<.01, *** p<.001

〈부록 표 II-27〉 출산 희망 자녀 수

단위: %(명), 명

(무자녀) 자녀 출산 계획 있음	사례수	1명	2명	3명 이상	계	평균
전체	(405)	16.7	32.7	50.6	100.0	2.9
응답자 성별						
남성	(270)	13.6	29.9	56.5	100.0	3.1
여성	(135)	22.9	38.2	38.9	100.0	2.5
t						4.2***
응답자 연령						
만25-29세	(125)	4.6	20.4	75.0	100.0	3.5
만30-39세	(179)	21.7	35.5	42.8	100.0	2.6
만40-49세	(101)	22.9	42.9	34.2	100.0	2.5
F						22.5***
응답자 성별*연령						
만25-29세 남성	(81)	1.2	17.1	81.6	100.0	3.9
만25-29세 여성	(44)	10.9	26.4	62.7	100.0	3.0
만30-39세 남성	(113)	16.6	31.5	51.9	100.0	2.9
만30-39세 여성	(66)	30.5	42.4	27.1	100.0	2.2
만40-49세 남성	(75)	22.5	41.3	36.2	100.0	2.5
만40-49세 여성	(25)	24.1	47.6	28.2	100.0	2.4
F						14.8***
응답자 학력						
고등학교 졸업 이하	(48)	20.8	35.5	43.7	100.0	2.7
대학교 재학 이상	(306)	15.6	32.4	51.9	100.0	2.9
대학원 재학 이상	(51)	19.5	31.4	49.0	100.0	2.8
F						0.8
거주지역						
대도시	(188)	18.1	32.8	49.2	100.0	2.8
중소도시	(167)	15.0	34.6	50.4	100.0	3.0
농어촌	(51)	17.7	25.8	56.5	100.0	3.0
F						1.4
결혼유무						
미혼	(276)	5.1	28.8	66.1	100.0	3.4
기혼	(125)	43.2	40.7	16.1	100.0	1.8
이혼/사별	(4)	0.0	48.9	51.1	100.0	3.5
F						94.2***(a)
취업유무						
취업중	(299)	16.4	37.3	46.3	100.0	2.8
학업중	(23)	0.0	17.2	82.8	100.0	3.8
구직중	(68)	20.7	20.6	58.7	100.0	3.2
미취업	(16)	30.8	18.8	50.4	100.0	2.8

(무자녀) 자녀 출산 계획 있음	사례수	1명	2명	3명 이상	계	평균
F						6.0**(a)
맞벌이 여부						
맞벌이 가구	(92)	39.2	44.5	16.3	100.0	1.8
외벌이 가구	(33)	54.4	30.1	15.5	100.0	1.7
기타	(280)	5.0	29.1	65.9	100.0	3.4
F						101.2***(a)
본인 직장 유형						
공무원	(26)	19.1	30.7	50.3	100.0	2.7
공공기관	(39)	7.5	40.7	51.8	100.0	3.2
대기업	(37)	18.9	40.6	40.5	100.0	2.4
중소기업	(138)	13.1	39.8	47.1	100.0	2.8
기타	(32)	25.1	37.3	37.6	100.0	2.4
근로자 외	(27)	30.0	21.8	48.2	100.0	2.8
F						1.6(a)
본인 소득						
본인 소득 없음	(107)	17.8	19.6	62.6	100.0	3.2
200만원 미만	(18)	5.7	27.7	66.5	100.0	3.4
200만원 이상 300만원 미만	(107)	13.2	37.3	49.5	100.0	2.8
300만원 이상 400만원 미만	(90)	11.0	39.8	49.2	100.0	2.8
400만원 이상	(84)	28.5	36.8	34.7	100.0	2.5
F						3.8**(a)
월평균 가구소득						
200만원 미만	(26)	11.7	27.1	61.1	100.0	3.3
200만원 이상 400만원 미만	(144)	12.5	31.2	56.3	100.0	3.0
400만원 이상 700만원 미만	(134)	20.1	34.2	45.7	100.0	2.7
700만원 이상 900만원 미만	(49)	14.5	48.5	37.0	100.0	2.6
900만원 이상	(53)	24.5	20.7	54.8	100.0	3.0
F						1.8
결혼에 대한 생각						
부정적	(45)	19.8	26.8	53.4	100.0	2.9
긍정적	(360)	16.4	33.4	50.2	100.0	2.9
t						0.2

** p<.01, *** p<.001

〈부록 표 II-28〉 출산 희망 시기

단위: %(명)

(무자녀) 자녀 출산 계획 있음	사례수	1년 이내	1-3년 이내	3-5년 이내	5년 초과	구체적인 시기는 결정하지 못했다	계
전체	(405)	16.7	32.7	20.8	5.9	23.9	100.0
응답자 성별							
남성	(270)	13.6	29.9	20.1	8.2	28.2	100.0
여성	(135)	22.9	38.2	22.1	1.4	15.3	100.0
X ² (df)		19.455(4)**					
응답자 연령							
만25-29세	(125)	4.6	20.4	25.6	15.2	34.2	100.0
만30-39세	(179)	21.7	35.5	20.0	2.8	20.0	100.0
만40-49세	(101)	22.9	42.9	16.1	0.0	18.1	100.0
X ² (df)		62.417(8)***					
응답자 성별*연령							
만25-29세 남성	(81)	1.2	17.1	18.8	21.0	41.8	100.0
만25-29세 여성	(44)	10.9	26.4	38.1	4.4	20.1	100.0
만30-39세 남성	(113)	16.6	31.5	21.9	4.4	25.6	100.0
만30-39세 여성	(66)	30.5	42.4	16.7	0.0	10.4	100.0
만40-49세 남성	(75)	22.5	41.3	18.8	0.0	17.4	100.0
만40-49세 여성	(25)	24.1	47.6	8.1	0.0	20.1	100.0
X ² (df)		102.577(20)***					
응답자 학력							
고등학교 졸업 이하	(48)	20.8	35.5	18.4	4.4	20.9	100.0
대학교 재학 이상	(306)	15.6	32.4	21.0	5.8	25.1	100.0
대학원 재학 이상	(51)	19.5	31.4	21.8	7.8	19.4	100.0
X ² (df)		2.542(8)					
거주지역							
대도시	(188)	18.1	32.8	23.8	6.9	18.5	100.0
중소도시	(167)	15.0	34.6	16.3	4.8	29.2	100.0
농어촌	(51)	17.7	25.8	23.9	6.1	26.4	100.0
X ² (df)		9.343(8)					
결혼유무							
미혼	(276)	5.1	28.8	24.3	8.7	33.2	100.0
기혼	(125)	43.2	40.7	13.7	0.0	2.4	100.0
이혼/사별	(4)	0.0	48.9	0.0	0.0	51.1	100.0
X ² (df)		131.669(8)***					
취업유무							
취업중	(299)	16.4	37.3	21.8	3.7	20.7	100.0
학업중	(23)	0.0	17.2	26.3	17.5	39.0	100.0
구직중	(68)	20.7	20.6	14.7	11.6	32.4	100.0
미취업	(16)	30.8	18.8	19.2	6.2	25.0	100.0

(무자녀) 자녀 출산 계획 있음	사례수	1년 이내	1-3년 이내	3-5년 이내	5년 초과	구체적인 시기는 결정하지 못했다	계	
χ^2 (df)		134.000(8)***						
맞벌이 여부								
맞벌이 가구	(92)	39.2	44.5	14.1	0.0	2.2	100.0	
외벌이 가구	(33)	54.4	30.1	12.5	0.0	3.0	100.0	
기타	(280)	5.0	29.1	23.9	8.5	33.5	100.0	
χ^2 (df)		26.513(20)						
본인 직장 유형								
공무원	(26)	19.1	30.7	30.9	0.0	19.4	100.0	
공공기관	(39)	7.5	40.7	15.4	2.6	33.8	100.0	
대기업	(37)	18.9	40.6	29.6	2.9	8.0	100.0	
중소기업	(138)	13.1	39.8	20.4	6.5	20.2	100.0	
기타	(32)	25.1	37.3	21.9	0.0	15.7	100.0	
근로자 외	(27)	30.0	21.8	18.6	0.0	29.5	100.0	
χ^2 (df)		43.019(16)***						
본인 소득								
본인 소득 없음	(107)	17.8	19.6	17.8	12.1	32.7	100.0	
200만원 미만	(18)	5.7	27.7	22.4	5.5	38.7	100.0	
200만원 이상 300만원 미만	(107)	13.2	37.3	24.5	5.6	19.5	100.0	
300만원 이상 400만원 미만	(90)	11.0	39.8	26.7	3.4	19.1	100.0	
400만원 이상	(84)	28.5	36.8	13.1	1.3	20.3	100.0	
χ^2 (df)		22.961(16)						
월평균 가구소득								
200만원 미만	(26)	11.7	27.1	15.5	7.7	38.0	100.0	
200만원 이상 400만원 미만	(144)	12.5	31.2	25.0	7.6	23.7	100.0	
400만원 이상 700만원 미만	(134)	20.1	34.2	19.6	4.6	21.6	100.0	
700만원 이상 900만원 미만	(49)	14.5	48.5	18.4	0.0	18.6	100.0	
900만원 이상	(53)	24.5	20.7	17.1	9.5	28.2	100.0	
χ^2 (df)		1.625(4)						
결혼에 대한 생각								
부정적	(45)	19.8	26.8	19.9	8.8	24.6	100.0	
긍정적	(360)	16.4	33.4	20.9	5.6	23.8	100.0	

*** p<.001

〈부록 표 II-29〉 출산 희망 자녀 수

단위: %(명), 명

(유자녀) 자녀 출산 계획 있음	사례수	1명	2명	3명 이상	계	평균
전체	(77)	28.9	53.0	18.1	100.0	2.0
응답자 성별						
남성	(51)	35.5	50.7	13.8	100.0	1.8
여성	(26)	15.7	57.6	26.7	100.0	2.4
t						-2.4*
응답자 연령						
만25-29세	(4)	25.1	50.3	24.6	100.0	2.5
만30-39세	(54)	26.3	55.2	18.5	100.0	2.0
만40-49세	(19)	36.8	47.3	15.9	100.0	1.9
F						0.6
응답자 성별*연령						
만25-29세 남성	(1)	0.0	100.0	0.0	100.0	2.0
만25-29세 여성	(3)	33.5	33.6	32.9	100.0	2.7
만30-39세 남성	(37)	35.5	48.2	16.3	100.0	1.9
만30-39세 여성	(17)	6.0	70.8	23.2	100.0	2.4
만40-49세 남성	(13)	38.3	53.9	7.7	100.0	1.7
만40-49세 여성	(6)	33.6	33.2	33.3	100.0	2.3
F						1.2
응답자 학력						
고등학교 졸업 이하	(10)	20.6	49.9	29.5	100.0	2.7
대학교 재학 이상	(53)	30.3	52.6	17.0	100.0	2.0
대학원 재학 이상	(14)	29.0	56.6	14.4	100.0	1.9
F						1.1(a)
거주지역						
대도시	(33)	36.3	57.6	6.0	100.0	1.7
중소도시	(32)	19.2	58.6	22.2	100.0	2.2
농어촌	(12)	33.8	25.2	41.1	100.0	2.5
F						3.1(a)
결혼유무						
미혼	(5)	0.0	39.4	60.6	100.0	2.8
기혼	(70)	31.7	55.5	12.7	100.0	1.9
이혼/사별	(2)	0.0	0.0	100.0	100.0	4.0
F						6.3**
막내 자녀 연령대						
영아(1-4세)	(38)	26.8	57.5	15.7	100.0	2.1
유아(5-7세)	(19)	42.2	52.9	4.9	100.0	1.7
초등 저학년	(10)	20.4	59.2	20.4	100.0	2.0
초등 고학년	(5)	0.0	40.3	59.7	100.0	2.6
중학생	(4)	49.7	24.8	25.5	100.0	1.8
성인자녀	(1)	0.0	0.0	100.0	100.0	5.0
F						2.7*

(유자녀) 자녀 출산 계획 있음	사례수	1명	2명	3명 이상	계	평균
취업유무						
취업중	(65)	31.1	53.5	15.4	100.0	2.0
학업중	(1)	100.0	0.0	0.0	100.0	1.0
구직중	(8)	12.5	37.9	49.5	100.0	2.6
미취업	(3)	0.0	100.0	0.0	100.0	2.0
F						1.3
맞벌이 여부						
맞벌이 가구	(47)	34.4	57.1	8.4	100.0	1.8
외벌이 가구	(23)	26.3	52.2	21.5	100.0	2.1
기타	(7)	0.0	28.1	71.9	100.0	3.1
F						5.9**
본인 직장 유형						
공무원	(11)	18.9	81.1	0.0	100.0	1.8
공공기관	(7)	29.4	28.0	42.6	100.0	2.4
대기업	(12)	25.1	74.9	0.0	100.0	1.8
중소기업	(23)	43.6	52.0	4.4	100.0	1.7
기타	(3)	34.6	0.0	65.4	100.0	3.6
근로자 외	(9)	22.0	33.2	44.8	100.0	2.5
F						1.1(a)
본인 소득						
본인 소득 없음	(12)	16.8	50.1	33.1	100.0	2.3
200만원 미만	(8)	13.1	61.5	25.3	100.0	2.4
200만원 이상 300만원 미만	(10)	0.0	79.7	20.3	100.0	2.3
300만원 이상 400만원 미만	(15)	46.6	40.1	13.3	100.0	1.7
400만원 이상	(32)	38.0	49.7	12.3	100.0	1.9
F						1.2
월평균 가구소득						
200만원 미만	(4)	0.0	49.7	50.3	100.0	2.5
200만원 이상 400만원 미만	(16)	25.6	55.9	18.5	100.0	2.1
400만원 이상 700만원 미만	(30)	30.3	53.0	16.6	100.0	2.0
700만원 이상 900만원 미만	(15)	33.6	53.1	13.3	100.0	1.9
900만원 이상	(12)	33.1	50.2	16.7	100.0	2.0
F						0.3
결혼에 대한 생각						
부정적	(3)	33.6	32.2	34.1	100.0	2.0
긍정적	(74)	28.7	53.8	17.5	100.0	2.0
t						0.0

* p<.05, ** p<.01

〈부록 표 II-30〉 출산 희망 시기 -유자녀 응답자의 추가 출산 희망시기

단위: %(명)

(유자녀) 자녀 추가 출산 계획 있음	사례수	1년 이내	1-3년 이내	3-5년 이내	5년 초과	구체적인 시기는 결정하지 못했다	계
전체	(77)	28.9	53.0	10.5	1.3	6.3	100.0
응답자 성별							
남성	(51)	35.5	50.7	9.9	2.0	1.9	100.0
여성	(26)	15.7	57.6	11.8	0.0	14.9	100.0
X ² (df)		7.873(4)					
응답자 연령							
만25-29세	(4)	25.1	50.3	0.0	0.0	24.6	100.0
만30-39세	(54)	26.3	55.2	11.3	1.9	5.3	100.0
만40-49세	(19)	36.8	47.3	10.6	0.0	5.3	100.0
X ² (df)		3.886(8)					
응답자 성별*연령							
만25-29세 남성	(1)	0.0	100.0	0.0	0.0	0.0	100.0
만25-29세 여성	(3)	33.5	33.6	0.0	0.0	32.9	100.0
만30-39세 남성	(37)	35.5	48.2	10.9	2.7	2.7	100.0
만30-39세 여성	(17)	6.0	70.8	12.1	0.0	11.0	100.0
만40-49세 남성	(13)	38.3	53.9	7.7	0.0	0.0	100.0
만40-49세 여성	(6)	33.6	33.2	16.8	0.0	16.5	100.0
X ² (df)		15.204(20)					
응답자 학력							
고등학교 졸업 이하	(10)	20.6	49.9	0.0	0.0	29.5	100.0
대학교 재학 이상	(53)	30.3	52.6	11.5	1.9	3.6	100.0
대학원 재학 이상	(14)	29.0	56.6	14.4	0.0	0.0	100.0
X ² (df)		12.130(8)					
거주지역							
대도시	(33)	36.3	57.6	3.0	3.0	0.0	100.0
중소도시	(32)	19.2	58.6	15.9	0.0	6.3	100.0
농어촌	(12)	33.8	25.2	17.2	0.0	23.9	100.0
X ² (df)		16.845(8)*					
결혼유무							
미혼	(5)	0.0	39.4	40.5	20.1	0.0	100.0
기혼	(70)	31.7	55.5	7.2	0.0	5.5	100.0
이혼/사별	(2)	0.0	0.0	51.0	0.0	49.0	100.0
X ² (df)		32.080(8)***					
막내 자녀 연령대							
영아(1-4세)	(38)	26.8	57.5	5.3	2.7	7.7	100.0
유아(5-7세)	(19)	42.2	52.9	0.0	0.0	4.9	100.0
초등 저학년	(10)	20.4	59.2	20.4	0.0	0.0	100.0
초등 고학년	(5)	0.0	40.3	59.7	0.0	0.0	100.0
중학생	(4)	49.7	24.8	25.5	0.0	0.0	100.0
성인자녀	(1)	0.0	0.0	0.0	0.0	100.0	100.0
X ² (df)		37.916(20)**					

(유자녀) 자녀 추가 출산 계획 있음	사례수	1년 이내	1-3년 이내	3-5년 이내	5년 초과	구체적인 시기는 결정하지 못했다	계
취업유무							
취업중	(65)	31.1	53.5	7.8	1.6	6.0	100.0
학업중	(1)	100.0	0.0	0.0	0.0	0.0	100.0
구직중	(8)	12.5	37.9	38.0	0.0	11.5	100.0
미취업	(3)	0.0	100.0	0.0	0.0	0.0	100.0
X ² (df)							13.047(12)
맞벌이 여부							
맞벌이 가구	(47)	34.4	57.1	4.3	0.0	4.1	100.0
외벌이 가구	(23)	26.3	52.2	13.2	0.0	8.4	100.0
기타	(7)	0.0	28.1	43.5	14.4	14.0	100.0
X ² (df)							23.653(8)**
본인 직장 유형							
공무원	(11)	18.9	81.1	0.0	0.0	0.0	100.0
공공기관	(7)	29.4	28.0	29.2	0.0	13.4	100.0
대기업	(12)	25.1	74.9	0.0	0.0	0.0	100.0
중소기업	(23)	43.6	52.0	0.0	4.4	0.0	100.0
기타	(3)	34.6	0.0	0.0	0.0	65.4	100.0
근로자 외	(9)	22.0	33.2	33.7	0.0	11.1	100.0
X ² (df)							46.940(20)**
본인 소득							
본인 소득 없음	(12)	16.8	50.1	25.4	0.0	7.7	100.0
200만원 미만	(8)	13.1	61.5	12.7	0.0	12.6	100.0
200만원 이상 300만원 미만	(10)	0.0	79.7	10.3	10.1	0.0	100.0
300만원 이상 400만원 미만	(15)	46.6	40.1	13.3	0.0	0.0	100.0
400만원 이상	(32)	38.0	49.7	3.2	0.0	9.1	100.0
X ² (df)							22.333(16)
월평균 가구소득							
200만원 미만	(4)	0.0	49.7	50.3	0.0	0.0	100.0
200만원 이상 400만원 미만	(16)	25.6	55.9	6.3	6.4	5.8	100.0
400만원 이상 700만원 미만	(30)	30.3	53.0	10.2	0.0	6.4	100.0
700만원 이상 900만원 미만	(15)	33.6	53.1	6.8	0.0	6.5	100.0
900만원 이상	(12)	33.1	50.2	8.4	0.0	8.3	100.0
X ² (df)							12.205(16)
결혼에 대한 생각							
부정적	(3)	33.6	32.2	34.1	0.0	0.0	100.0
긍정적	(74)	28.7	53.8	9.6	1.4	6.5	100.0
X ² (df)							2.082(4)

* p<.05, ** p<.01, *** p<.001

〈부록 표 II-31〉 자녀 출산 계획이 없거나 결정하지 못한 이유(1순위)

단위: %(명)

(무자녀) 자녀 출산 계획 없음	사례수	임신, 출산, 양육이 막연히 어려울 것 같아서	나/ 배우자의 나이가 많아서	자녀 양육 비용이 부담 되어서	아이가 행복하게 안전하게 살기 힘든 사회여서	자녀로 인해 나/ 배우자의 일(학업)에 지장을 받을 것 같아서	자녀로 인해 나/ 배우자의 여가생활 등에 지장을 받을 것 같아서	특별한 이유 없음	나/ 배우자가 난임이어서, 혹은 건강이 좋지 않아서	계
전체	(715)	40.0	15.0	12.7	10.8	7.6	7.1	3.8	2.9	100.0
응답자 성별										
남성	(324)	34.2	14.5	19.8	8.0	7.8	8.9	4.9	1.9	100.0
여성	(391)	44.9	15.5	6.9	13.2	7.4	5.6	2.8	3.8	100.0
χ^2 (df)		39.571(7)***								
응답자 연령										
만25-29세	(191)	47.8	1.1	14.2	13.4	9.5	10.0	4.1	0.0	100.0
만30-39세	(238)	43.7	8.0	14.7	13.8	8.0	4.2	2.9	4.6	100.0
만40-49세	(287)	31.8	30.1	10.2	6.7	5.9	7.7	4.2	3.5	100.0
χ^2 (df)		110.872(14)***								
응답자 성별*연령										
만25-29세 남성	(84)	37.9	1.2	22.8	8.3	12.1	14.2	3.5	0.0	100.0
만25-29세 여성	(106)	55.7	0.9	7.3	17.4	7.4	6.6	4.6	0.0	100.0
만30-39세 남성	(105)	38.9	10.5	22.0	10.5	7.6	3.8	4.7	1.9	100.0
만30-39세 여성	(133)	47.5	6.0	9.0	16.4	8.3	4.5	1.5	6.7	100.0
만40-49세 남성	(135)	28.2	25.9	16.3	5.9	5.1	9.6	6.0	3.0	100.0
만40-49세 여성	(152)	35.0	33.9	4.7	7.3	6.6	5.9	2.6	4.0	100.0
χ^2 (df)		165.146(35)***								
응답자 학력										
고등학교 졸업 이하	(99)	35.1	17.3	18.4	7.1	6.1	10.2	3.0	2.9	100.0
대학교 재학 이상	(532)	41.6	14.5	11.9	11.7	7.0	6.6	4.1	2.6	100.0
대학원 재학 이상	(84)	35.8	15.5	11.8	9.5	13.1	7.1	2.5	4.8	100.0
χ^2 (df)		13.392(14)								
거주지역										
대도시	(329)	42.5	15.2	10.3	10.4	8.5	7.9	2.7	2.4	100.0
중소도시	(312)	38.9	13.2	14.4	12.3	7.0	6.4	4.5	3.2	100.0
농어촌	(74)	33.6	21.6	16.3	6.7	5.6	6.8	5.4	4.1	100.0
χ^2 (df)		12.866(14)								
결혼유무										
미혼	(545)	41.3	13.1	12.9	11.3	7.7	7.3	4.2	2.2	100.0
기혼	(165)	36.6	20.7	12.1	9.7	6.1	6.7	2.5	5.5	100.0
이혼/사별	(6)	17.0	33.2	16.1	0.0	33.7	0.0	0.0	0.0	100.0
χ^2 (df)		21.227(14)								
취업유무										
취업중	(478)	40.6	15.3	13.2	11.6	5.7	6.9	3.6	3.1	100.0
학업중	(44)	31.5	9.2	18.5	0.0	27.3	11.2	2.3	0.0	100.0
구직중	(130)	43.8	13.2	10.8	12.9	9.3	7.0	2.2	0.8	100.0
미취업	(64)	34.2	20.5	9.3	7.8	4.7	6.2	9.3	7.9	100.0
χ^2 (df)		14.454(14)								

(무자녀) 자녀 출산 계획 없음	사례수	임신, 출산, 양육이 막연히 어려울 것 같아서	나/ 배우자의 나이가 많아서	자녀 양육 비용이 부담 되어서	아이가 행복하게 안전하게 살기 힘든 사회여서	자녀로 인해 나/ 배우자의 일(학업)에 지장을 받을 것 같아서	자녀로 인해 나/ 배우자의 여가생활 등에 지장을 받을 것 같아서	특별한 이유 없음	나/ 배우자가 난임이어서, 혹은 건강이 좋지 않아서	계
맞벌이 여부										
맞벌이 가구	(95)	40.1	18.9	12.5	9.4	4.2	7.4	2.2	5.3	100.0
외벌이 가구	(69)	31.7	23.2	11.6	10.2	8.8	5.7	2.9	5.8	100.0
기타	(551)	41.1	13.3	12.9	11.1	8.0	7.3	4.1	2.2	100.0
χ^2 (df)						40.044(35)				
본인 직장 유형										
공무원	(35)	54.7	5.7	2.8	22.6	2.8	2.8	2.9	5.6	100.0
공공기관	(42)	40.5	19.1	7.1	9.3	14.3	4.8	5.0	0.0	100.0
대기업	(48)	50.2	10.5	8.3	8.3	6.2	10.3	4.2	2.1	100.0
중소기업	(260)	38.3	17.8	15.8	11.6	3.4	6.2	3.0	3.9	100.0
기타	(53)	37.7	15.1	15.3	12.8	5.8	9.5	3.9	0.0	100.0
근로자 외	(40)	35.0	10.2	15.2	7.3	12.8	10.0	4.9	4.6	100.0
χ^2 (df)						46.380(28)*				
본인 소득										
본인 소득 없음	(238)	39.0	14.4	11.8	9.2	11.4	7.5	4.2	2.5	100.0
200만원 미만	(38)	33.8	2.6	31.8	7.9	3.0	10.7	5.4	4.9	100.0
200만원 이상 300만원 미만	(159)	42.8	11.4	14.5	15.0	6.3	4.5	3.1	2.6	100.0
300만원 이상 400만원 미만	(154)	42.9	17.0	10.4	13.6	5.2	6.5	1.9	2.6	100.0
400만원 이상	(127)	37.0	22.0	9.5	6.3	6.3	9.4	5.6	3.9	100.0
χ^2 (df)						45.976(28)*				
월평균 가구소득										
200만원 미만	(76)	34.0	16.0	22.4	5.3	6.7	7.8	6.5	1.3	100.0
200만원 이상 400만원 미만	(264)	33.7	14.8	13.7	13.5	9.5	8.0	3.0	3.7	100.0
400만원 이상 700만원 미만	(217)	48.4	16.2	10.7	10.1	6.4	2.7	3.2	2.3	100.0
700만원 이상 900만원 미만	(77)	36.2	13.1	12.8	11.7	2.6	15.7	5.3	2.6	100.0
900만원 이상	(82)	47.6	13.5	6.2	8.4	9.8	7.3	3.6	3.7	100.0
χ^2 (df)						24.092(7)**				
결혼에 대한 생각										
부정적	(332)	42.0	10.9	10.3	15.2	8.7	6.9	3.0	3.0	100.0
긍정적	(383)	38.3	18.6	14.9	7.0	6.6	7.3	4.4	2.9	100.0
χ^2 (df)						32.675(7)***				
자녀 계획										
날지 않을 생각이다	(370)	39.2	17.1	7.0	13.7	7.3	8.6	3.2	3.8	100.0
미정	(345)	40.9	12.8	18.9	7.7	7.8	5.5	4.3	2.0	100.0

* p<.05, ** p<.01, *** p<.001

〈부록 표 II-32〉 자녀 출산 계획이 없거나 결정하지 못한 이유(1+2순위)

단위: %(명)

(무자녀) 자녀 출산 계획 없음	사례수	임신, 출산, 양육이 막연히 어려울 것 같아서	자녀 양육 비용이 부담 되어서	나/ 배우자의 나이가 많아서	아이가 행복하게 안전하게 살기 힘든 사회여서	자녀로 인해 나/ 배우자의 여가생활 등에 지장을 받을 것 같아서	자녀로 인해 나/ 배우자의 일(학업)에 지장을 받을 것 같아서	나/배우자가 난임이어서, 혹은 건강이 좋지 않아서	특별한 이유 없음
전체	(715)	55.5	34.3	25.7	25.3	19.2	18.3	6.7	3.8
응답자 성별									
남성	(324)	49.0	42.7	25.3	20.6	20.0	17.9	5.6	4.9
여성	(391)	61.0	27.3	26.0	29.1	18.5	18.6	7.7	2.8
응답자 연령									
만25-29세	(191)	63.0	36.5	2.7	29.5	24.6	24.0	3.2	4.1
만30-39세	(238)	58.4	40.4	16.4	27.6	17.3	21.4	7.1	2.9
만40-49세	(287)	48.2	27.7	48.6	20.6	17.1	11.9	8.7	4.2
응답자 성별*연령									
만25-29세 남성	(84)	52.3	45.5	4.9	25.0	28.5	20.2	3.7	3.5
만25-29세 여성	(106)	71.6	29.4	0.9	33.0	21.6	26.9	2.8	4.6
만30-39세 남성	(105)	53.2	46.8	19.0	22.9	15.2	23.7	3.8	4.7
만30-39세 여성	(133)	62.5	35.4	14.4	31.3	18.9	19.6	9.7	1.5
만40-49세 남성	(135)	43.7	37.8	42.9	16.2	18.5	11.8	8.1	6.0
만40-49세 여성	(152)	52.2	18.6	53.7	24.5	15.9	11.9	9.3	2.6
응답자 학력									
고등학교 졸업 이하	(99)	45.3	44.7	31.4	19.2	18.3	15.2	8.0	3.0
대학교 재학 이상	(532)	58.1	33.8	24.7	26.7	18.4	17.2	6.6	4.1
대학원 재학 이상	(84)	51.2	24.8	25.0	23.7	24.9	28.7	5.9	2.5
거주지역									
대도시	(329)	55.3	31.9	26.8	25.5	20.3	19.7	6.7	2.7
중소도시	(312)	55.2	36.2	22.6	25.7	19.0	19.1	6.7	4.5
농어촌	(74)	58.0	36.5	33.8	22.6	15.0	8.2	7.0	5.4
결혼유무									
미혼	(545)	58.0	33.6	21.8	26.0	19.9	19.6	4.8	4.2
기혼	(165)	48.8	36.0	37.2	22.5	17.6	13.5	13.4	2.5
이혼/사별	(6)	17.0	49.5	66.9	32.9	0.0	33.7	0.0	0.0
취업유무									
취업중	(478)	55.8	35.2	27.7	25.4	17.8	16.9	6.9	3.6
학업중	(44)	49.8	34.3	16.2	9.0	29.3	43.1	4.6	2.3
구직중	(130)	59.2	33.0	20.2	32.9	19.4	19.2	4.7	2.2
미취업	(64)	50.0	29.7	28.2	20.3	21.8	9.3	11.0	9.3

(무자녀) 자녀 출산 계획 없음	사례수	임신, 출산, 양육이 막연히 어려울 것 같아서	자녀 양육 비용이 부담 되어서	나/ 배우자의 나이가 많아서	아이가 행복하게 안전하게 살기 힘든 사회여서	자녀로 인해 나/ 배우자의 여가생활 등에 지장을 받을 것 같아서	자녀로 인해 나/ 배우자의 일(학업)에 지장을 받을 것 같아서	나/배우자가 난임이어서, 혹은 건강이 좋지 않아서	특별한 이유 없음
맞벌이 여부									
맞벌이 가구	(95)	54.8	35.7	30.5	24.1	15.7	14.8	12.6	2.2
외벌이 가구	(69)	40.4	36.3	46.3	20.3	20.2	11.7	14.6	2.9
기타	(551)	57.6	33.8	22.2	26.1	19.7	19.7	4.7	4.1
본인 직장 유형									
공무원	(35)	69.0	31.2	25.8	31.1	14.4	11.4	5.6	2.9
공공기관	(42)	54.4	26.3	21.5	21.2	19.1	38.0	2.3	5.0
대기업	(48)	66.9	33.3	23.0	20.8	24.8	12.6	2.1	4.2
중소기업	(260)	52.9	38.6	28.5	26.1	16.2	14.9	8.9	3.0
기타	(53)	54.6	36.1	32.3	31.7	15.2	13.3	3.7	3.9
근로자 외	(40)	52.7	27.2	30.2	17.3	25.2	22.7	9.9	4.9
본인 소득									
본인 소득 없음	(238)	55.0	32.3	21.6	25.0	21.9	21.0	6.4	4.2
200만원 미만	(38)	47.1	47.2	15.8	26.2	26.4	8.2	13.1	5.4
200만원 이상 300만원 미만	(159)	58.4	41.0	24.0	26.3	14.6	16.4	5.7	3.1
300만원 이상 400만원 미만	(154)	57.8	32.6	26.8	28.4	16.3	20.0	5.8	1.9
400만원 이상	(127)	52.8	27.6	37.0	20.4	21.2	16.5	7.9	5.6
월평균 가구소득									
200만원 미만	(76)	50.0	42.1	21.3	20.9	15.7	21.0	5.3	6.5
200만원 이상 400만원 미만	(264)	49.1	36.5	25.5	27.9	22.1	17.0	7.6	3.0
400만원 이상 700만원 미만	(217)	62.7	30.5	32.4	24.3	13.8	17.5	6.9	3.2
700만원 이상 900만원 미만	(77)	59.6	32.3	14.4	28.3	24.8	18.3	5.2	5.3
900만원 이상	(82)	58.7	31.8	23.3	20.7	21.9	21.8	6.1	3.6
결혼에 대한 생각									
부정적	(332)	58.2	29.8	20.8	32.2	18.9	21.6	6.0	3.0
긍정적	(383)	53.2	38.1	29.9	19.2	19.4	15.4	7.4	4.4
자녀 계획									
날지 않을 생각이다	(370)	54.9	27.3	27.7	28.7	21.1	18.7	8.1	3.2
미정	(345)	56.2	41.7	23.5	21.6	17.1	17.8	5.2	4.3

〈부록 표 II-33〉 자녀 출산 계획이 없거나 결정하지 못한 이유(1+2+3순위)

단위: %(명)

(무자녀) 자녀 출산 계획 없음	사례수	임신, 출산, 양육이 막연히 어려울 것 같아서	자녀 양육 비용이 부담되어서	아이가 행복하게만 전하게 살기 힘든 사회여서	나/ 배우자의 나이가 많아서	자녀로 인해 나/ 배우자의 여가생활 등에 지장을 받을 것 같아서	자녀로 인해 나/ 배우자의 일(학업)에 지장을 받을 것 같아서	나/ 배우자가 난임이어서, 혹은 건강이 좋지 않아서	특별한 이유 없음
전체	(715)	68.7	50.1	46.4	32.0	29.6	26.8	9.7	3.8
응답자 성별									
남성	(324)	63.2	55.3	37.9	32.1	31.4	26.5	8.7	4.9
여성	(391)	73.2	45.8	53.4	31.8	28.2	27.0	10.5	2.8
응답자 연령									
만25-29세	(191)	76.5	53.7	53.4	4.8	31.9	33.9	5.3	4.1
만30-39세	(238)	73.6	56.3	47.0	22.3	33.2	31.6	8.8	2.9
만40-49세	(287)	59.4	42.7	41.2	58.0	25.2	18.2	13.3	4.2
응답자 성별*연령									
만25-29세 남성	(84)	68.9	58.6	39.2	7.4	35.5	33.4	8.4	3.5
만25-29세 여성	(106)	82.6	49.8	64.6	2.8	29.0	34.2	2.8	4.6
만30-39세 남성	(105)	68.5	61.0	37.2	26.6	33.3	33.2	3.8	4.7
만30-39세 여성	(133)	77.6	52.6	54.7	18.9	33.2	30.2	12.7	1.5
만40-49세 남성	(135)	55.6	48.9	37.7	51.8	27.3	17.0	12.6	6.0
만40-49세 여성	(152)	62.8	37.1	44.4	63.6	23.2	19.2	13.9	2.6
응답자 학력									
고등학교 졸업 이하	(99)	62.6	58.9	39.4	35.4	25.3	24.3	11.0	3.0
대학교 재학 이상	(532)	71.3	49.8	48.5	31.7	29.9	25.1	9.4	4.1
대학원 재학 이상	(84)	59.5	41.5	41.5	29.8	33.2	40.5	9.5	2.5
거주지역									
대도시	(329)	66.9	47.5	45.9	32.8	29.7	29.2	10.6	2.7
중소도시	(312)	69.0	53.3	47.7	28.7	30.2	28.1	8.9	4.5
농어촌	(74)	75.4	48.5	42.9	42.0	27.1	11.0	8.4	5.4
결혼유무									
미혼	(545)	70.3	49.2	46.2	27.6	31.2	29.1	7.5	4.2
기혼	(165)	62.7	53.0	47.5	45.1	25.5	18.3	16.5	2.5
이혼/사별	(6)	83.1	49.5	32.9	66.9	0.0	50.7	16.9	0.0
취업유무									
취업중	(478)	68.2	50.0	46.1	34.8	28.5	26.4	9.8	3.6
학업중	(44)	58.9	50.2	36.0	18.4	38.3	49.9	9.1	2.3
구직중	(130)	76.9	55.2	49.9	24.0	32.4	27.7	7.0	2.2
미취업	(64)	62.4	40.7	48.2	36.0	26.5	12.4	14.1	9.3

(무자녀) 자녀 출산 계획 없음	사례수	임신, 출산, 양육이 막연히 어려울 것 같아서	자녀 양육 비용이 부담되어서	아이가 행복하게만 전하게 살기 힘든 사회여서	나/ 배우자의 나이가 많아서	자녀로 인해 나/ 배우자의 여가생활 등에 지장을 받을 것 같아서	자녀로 인해 나/ 배우자의 일(학업)에 지장을 받을 것 같아서	나/ 배우자가 난임이어서, 혹은 건강이 좋지 않아서	특별한 이유 없음
맞벌이 여부									
맞벌이 가구	(95)	67.4	54.7	45.2	40.0	25.2	17.9	13.6	2.2
외벌이 가구	(69)	56.4	50.8	50.7	52.1	25.9	18.8	20.4	2.9
기타	(551)	70.5	49.2	46.0	28.0	30.9	29.3	7.6	4.1
본인 직장 유형									
공무원	(35)	71.8	42.5	54.4	31.5	28.7	28.4	5.6	2.9
공공기관	(42)	66.5	42.5	37.9	28.6	31.1	49.9	4.7	5.0
대기업	(48)	83.5	46.0	43.7	31.2	33.1	23.0	6.3	4.2
중소기업	(260)	68.7	53.9	45.7	35.8	27.3	23.5	11.6	3.0
기타	(53)	58.3	47.4	54.5	39.8	18.9	24.6	9.4	3.9
근로자 외	(40)	58.0	47.1	41.9	35.5	40.2	25.2	12.4	4.9
본인 소득									
본인 소득 없음	(238)	69.7	50.4	46.9	26.2	31.9	27.7	9.3	4.2
200만원 미만	(38)	60.4	62.7	49.5	29.3	29.0	16.2	13.1	5.4
200만원 이상 300만원 미만	(159)	67.8	54.8	47.2	29.7	26.6	27.7	9.4	3.1
300만원 이상 400만원 미만	(154)	69.6	48.1	48.6	35.2	25.9	29.1	9.1	1.9
400만원 이상	(127)	69.3	42.5	40.9	42.5	33.8	24.4	10.3	5.6
월평균 가구소득									
200만원 미만	(76)	59.2	55.2	40.6	27.9	28.8	31.7	7.9	6.5
200만원 이상 400만원 미만	(264)	65.8	50.7	48.7	31.2	29.6	24.6	10.3	3.0
400만원 이상 700만원 미만	(217)	72.3	49.2	48.3	38.8	24.4	25.9	11.1	3.2
700만원 이상 900만원 미만	(77)	74.0	46.7	42.5	23.5	37.7	28.6	6.5	5.3
900만원 이상	(82)	72.1	49.0	42.8	28.2	36.6	30.3	8.5	3.6
결혼에 대한 생각									
부정적	(332)	70.6	47.4	54.5	27.7	29.4	30.0	8.4	3.0
긍정적	(383)	67.0	52.5	39.3	35.6	29.8	24.0	10.8	4.4
자녀 계획									
날지 않을 생각이다	(370)	67.1	43.4	50.9	33.4	32.7	26.8	10.8	3.2
미정	(345)	70.4	57.3	41.5	30.5	26.3	26.8	8.4	4.3

〈부록 표 II-34〉 자녀 추가 출산 계획이 없거나 결정하지 못한 이유(1순위)

단위: %(명)

(유자녀) 자녀 출산 계획 없음	사례수	자녀 양육이 어렵게 느껴져서	나/ 배우자의 나이가 많아서	자녀 양육 비용이 부담 되어서	현재 자녀가 형제 자매를 원하지 않아서/ 현재 자녀수로 충분해서	자녀로 인해 나/ 배우자의 일(학업)에 지장을 받을 것 같아서	아이가 행복하게 안전하게 살기 힘든 사회여서	나/ 배우자가 난임 이어서, 혹은 건강이 좋지 않아서	자녀로 인해 나/ 배우자의 여가생활 등에 지장을 받을 것 같아서	특별한 이유 없음	계
전체	(633)	25.5	22.4	21.0	17.0	4.7	3.3	3.0	1.7	1.3	100.0
응답자 성별											
남성	(297)	26.0	20.0	22.9	15.2	6.0	2.4	3.0	2.7	1.7	100.0
여성	(336)	25.0	24.6	19.3	18.5	3.6	4.2	2.9	0.9	0.9	100.0
χ^2 (df)		11.000(8)									
응답자 연령											
만25-29세	(22)	41.1	0.0	18.0	27.3	9.0	4.6	0.0	0.0	0.0	100.0
만30-39세	(224)	28.9	6.8	31.2	14.8	6.7	4.1	4.0	1.3	2.2	100.0
만40-49세	(387)	22.6	32.8	15.3	17.7	3.3	2.9	2.6	2.1	0.8	100.0
χ^2 (df)		82.142(16)***									
응답자 성별*연령											
만25-29세 남성	(11)	27.7	0.0	9.2	36.2	17.9	9.1	0.0	0.0	0.0	100.0
만25-29세 여성	(11)	54.8	0.0	26.9	18.3	0.0	0.0	0.0	0.0	0.0	100.0
만30-39세 남성	(107)	23.3	9.4	31.8	13.2	8.3	2.8	4.7	2.8	3.7	100.0
만30-39세 여성	(117)	34.1	4.4	30.7	16.3	5.2	5.2	3.4	0.0	0.8	100.0
만40-49세 남성	(179)	27.6	27.6	18.5	15.2	3.9	1.7	2.3	2.8	0.6	100.0
만40-49세 여성	(209)	18.4	37.2	12.6	19.8	2.9	3.8	2.9	1.4	1.0	100.0
χ^2 (df)		116.469(40)***									
응답자 학력											
고등학교 졸업 이하	(64)	15.7	23.5	29.6	18.6	1.6	4.6	6.4	0.0	0.0	100.0
대학교 재학 이상	(485)	27.0	21.2	20.6	17.8	4.7	2.9	2.8	1.7	1.2	100.0
대학원 재학 이상	(84)	24.1	29.0	16.9	10.9	7.1	4.8	1.2	3.6	2.4	100.0
χ^2 (df)		21.247(16)									
거주지역											
대도시	(254)	27.3	20.5	20.8	14.5	7.0	3.6	1.9	3.5	0.8	100.0
중소도시	(298)	25.4	22.7	21.5	18.3	2.3	3.4	3.7	0.7	2.0	100.0
농어촌	(80)	20.1	27.6	19.8	20.0	6.2	2.4	3.8	0.0	0.0	100.0
χ^2 (df)		23.723(16)									
결혼유무											
미혼	(10)	19.9	0.0	30.3	20.0	19.8	0.0	10.0	0.0	0.0	100.0
기혼	(607)	25.9	22.4	20.8	16.9	4.6	3.5	3.0	1.8	1.1	100.0
이혼/사별	(16)	12.5	38.0	24.9	18.2	0.0	0.0	0.0	0.0	6.4	100.0
χ^2 (df)		18.191(16)									
막내 자녀 연령대											
영아(1-4세)	(153)	34.6	14.5	27.3	13.2	3.3	3.3	2.0	1.3	0.6	100.0
유아(5-7세)	(100)	25.0	12.1	28.0	18.9	7.0	3.0	3.0	1.0	1.9	100.0
초등 저학년	(139)	23.7	16.0	18.5	19.6	8.6	4.4	4.3	2.1	2.9	100.0
초등 고학년	(109)	24.1	26.9	17.7	17.6	3.7	1.9	4.5	2.8	0.9	100.0
중학생	(70)	15.8	37.3	17.2	18.4	1.4	5.7	2.8	1.4	0.0	100.0
고등학생	(37)	18.9	51.3	8.0	16.4	2.7	0.0	0.0	2.7	0.0	100.0
성인자녀	(24)	24.9	45.8	12.6	12.5	0.0	4.2	0.0	0.0	0.0	100.0

(유자녀) 자녀 출산 계획 없음	사례수	자녀 양육이 어렵게 느껴져서	나/배우자의 나이가 많아서	자녀 양육 비용이 부담되어서	현재 자녀가 형제 자매를 원하지 않아서/현재 자녀수로 충분해서	자녀로 인해 나/배우자의 일(학업)에 지장을 받을 것 같아서	아이가 행복하게 안전하게 살기 힘든 사회여서	나/배우자가 난임 이어서, 혹은 건강이 좋지 않아서	자녀로 인해 나/배우자의 여가생활 등에 지장을 받을 것 같아서	특별한 이유 없음	계
χ^2 (df)		85.755(48)**									
취업유무											
취업중	(447)	26.7	21.4	21.2	16.4	4.4	3.4	3.1	1.8	1.6	100.0
학업중	(28)	28.5	35.8	10.9	17.7	7.0	0.0	0.0	0.0	0.0	100.0
구직중	(72)	20.8	20.9	20.8	22.2	6.9	4.2	0.0	4.1	0.0	100.0
미취업	(85)	22.4	24.8	23.5	15.5	3.6	3.6	5.7	0.0	1.1	100.0
χ^2 (df)		20.911(24)									
맞벌이 여부											
맞벌이 가구	(334)	29.5	21.2	17.7	17.2	4.8	3.3	3.3	1.8	1.2	100.0
외벌이 가구	(274)	21.6	23.9	24.5	16.5	4.4	3.7	2.5	1.8	1.1	100.0
기타	(26)	15.3	23.5	26.9	18.9	7.6	0.0	3.8	0.0	3.9	100.0
χ^2 (df)		12.742(16)									
본인 직장 유형											
공무원	(48)	46.0	18.6	18.6	8.5	4.2	2.0	0.0	0.0	2.1	100.0
공공기관	(55)	20.0	9.2	23.6	23.9	10.7	7.3	1.7	1.8	1.8	100.0
대기업	(72)	30.5	18.2	16.6	19.5	6.9	0.0	2.7	2.8	2.7	100.0
중소기업	(180)	22.3	24.8	26.2	15.0	1.1	3.4	3.3	2.8	1.1	100.0
기타	(49)	30.6	26.7	18.2	14.2	2.1	2.1	6.2	0.0	0.0	100.0
근로자 외	(43)	20.7	25.8	11.5	18.6	9.3	7.0	4.9	0.0	2.3	100.0
χ^2 (df)		55.874(40)*									
본인 소득											
본인 소득 없음	(186)	22.7	25.0	20.5	18.4	5.4	3.3	2.6	1.6	0.5	100.0
200만원 미만	(43)	23.0	26.0	18.4	20.9	4.7	2.3	0.0	4.7	0.0	100.0
200만원 이상 300만원 미만	(71)	24.1	21.5	25.4	18.8	0.0	4.4	2.9	0.0	2.9	100.0
300만원 이상 400만원 미만	(108)	30.5	20.6	21.2	11.9	5.5	1.9	7.5	0.9	0.0	100.0
400만원 이상	(225)	26.3	20.9	20.4	16.9	5.3	4.0	1.8	2.2	2.2	100.0
χ^2 (df)		30.450(32)									
월평균 가구소득											
200만원 미만	(23)	26.3	13.1	17.2	17.4	21.7	4.3	0.0	0.0	0.0	100.0
200만원 이상 400만원 미만	(110)	26.3	16.6	23.4	21.0	2.7	3.7	2.8	0.9	2.7	100.0
400만원 이상 700만원 미만	(295)	24.2	22.5	24.2	15.0	2.7	3.1	5.0	2.4	1.0	100.0
700만원 이상 900만원 미만	(130)	27.1	28.1	17.0	17.0	6.1	1.6	0.8	0.8	1.6	100.0
900만원 이상	(76)	26.7	24.0	13.3	18.8	8.0	6.6	0.0	2.7	0.0	100.0
χ^2 (df)		50.602(32)*									
결혼에 대한 생각											
부정적	(112)	33.3	9.1	22.4	17.1	4.5	7.2	3.6	1.8	0.9	100.0
긍정적	(522)	23.8	25.3	20.7	17.0	4.8	2.5	2.9	1.7	1.3	100.0
χ^2 (df)		20.698(8)**									

* p<.05, ** p<.01, *** p<.001

〈부록 표 II-35〉 자녀 추가 출산 계획이 없거나 결정하지 못한 이유(1+2순위)

단위: %(명)

(유자녀) 자녀 출산 계획 없음	사례수	자녀 양육이 어렵게 느껴져서	자녀 양육 비용이 부담되어서	나/ 배우자의 나이가 많아서	현재 자녀가 형제 자매를 원하지 않아서/ 현재 자녀수로 충분해서	자녀로 인해 나/ 배우자의 일(학업)에 지장을 받을 것 같아서	아이가 행복하게 안전하게 살기 힘든 사회여서	자녀로 인해 나/ 배우자의 여가생활 등에 지장을 받을 것 같아서	나/ 배우자가 난임 이어서, 혹은 건강이 좋지 않아서	특별한 이유 없음
전체	(633)	41.9	41.3	39.3	21.5	12.8	11.9	10.0	8.1	1.3
응답자 성별										
남성	(297)	43.4	43.6	35.9	18.9	14.8	10.4	13.1	8.1	1.7
여성	(336)	40.5	39.3	42.3	23.9	11.0	13.1	7.2	8.0	0.9
응답자 연령										
만25-29세	(22)	59.3	36.0	9.1	27.3	18.1	22.7	9.3	4.6	0.0
만30-39세	(224)	47.4	52.7	19.3	20.5	17.0	16.6	10.7	6.2	2.2
만40-49세	(387)	37.7	35.0	52.6	21.8	10.1	8.5	9.6	9.3	0.8
응답자 성별*연령										
만25-29세 남성	(11)	54.9	18.0	9.0	36.2	17.9	27.3	18.5	9.2	0.0
만25-29세 여성	(11)	63.8	54.1	9.2	18.3	18.3	18.1	0.0	0.0	0.0
만30-39세 남성	(107)	40.4	51.4	21.5	18.6	18.8	14.0	14.0	8.4	3.7
만30-39세 여성	(117)	53.7	53.8	17.3	22.2	15.3	19.0	7.7	4.2	0.8
만40-49세 남성	(179)	44.5	40.5	46.1	18.0	12.3	7.3	12.3	7.8	0.6
만40-49세 여성	(209)	31.9	30.4	58.1	25.1	8.2	9.6	7.3	10.6	1.0
응답자 학력										
고등학교 졸업 이하	(64)	33.1	48.1	42.3	23.3	7.8	10.9	9.5	11.1	0.0
대학교 재학 이상	(485)	44.4	41.3	37.0	22.7	12.4	12.8	10.1	7.8	1.2
대학원 재학 이상	(84)	33.8	36.3	50.6	13.3	19.2	7.2	9.6	7.2	2.4
거주지역										
대도시	(254)	41.9	40.5	38.2	20.4	15.7	14.5	10.6	6.6	0.8
중소도시	(298)	42.3	42.3	38.6	21.3	9.1	10.8	11.4	9.4	2.0
농어촌	(80)	40.0	39.9	45.1	26.2	17.4	7.5	2.5	7.6	0.0
결혼유무										
미혼	(10)	19.9	40.1	20.3	30.2	19.8	10.0	30.1	20.0	0.0
기혼	(607)	42.7	40.9	39.5	21.5	13.0	11.9	9.9	7.9	1.1
이혼/사별	(16)	24.8	55.7	44.3	18.2	0.0	12.5	0.0	6.3	6.4
막내 자녀 연령대										
영아(1-4세)	(153)	49.0	48.3	28.2	15.7	13.7	17.0	12.5	6.6	0.6
유아(5-7세)	(100)	51.3	43.9	26.2	26.7	14.0	14.0	4.0	8.0	1.9
초등 저학년	(139)	43.8	39.4	32.6	23.2	18.7	10.7	10.0	7.9	2.9
초등 고학년	(109)	38.0	42.6	46.5	23.2	11.1	6.6	11.9	7.3	0.9
중학생	(70)	28.7	34.4	60.0	25.5	4.2	12.8	8.5	14.2	0.0
고등학생	(37)	21.7	32.5	62.1	19.1	8.1	8.1	13.5	8.0	0.0

(유자녀) 자녀 출산 계획 없음	사례수	자녀 양육이 어렵게 느껴져서	자녀 양육 비용이 부담 되어서	나/ 배우자의 나이가 많아서	현재 자녀가 형제 자매를 원하지 않아서/ 현재 자녀수로 충분해서	자녀로 인해 나/ 배우자의 일(학업)에 지장을 받을 것 같아서	아이가 행복하게 안전하게 살기 힘든 사회여서	자녀로 인해 나/ 배우자의 여가생활 등에 지장을 받을 것 같아서	나/ 배우자가 난임 이어서, 혹은 건강이 좋지 않아서	특별한 이유 없음
성인자녀	(24)	33.3	25.1	75.0	12.5	8.3	4.2	8.4	4.2	0.0
취업유무										
취업중	(447)	43.5	42.6	38.2	20.8	12.7	11.4	10.3	7.6	1.6
학업중	(28)	35.8	25.1	43.0	24.8	14.2	7.4	14.2	7.1	0.0
구직중	(72)	38.9	34.6	39.1	25.0	16.6	12.4	13.9	8.4	0.0
미취업	(85)	37.7	45.6	43.9	21.3	9.4	15.4	3.6	10.4	1.1
맞벌이 여부										
맞벌이 가구	(334)	46.0	41.0	38.3	21.7	12.6	10.2	10.5	7.5	1.2
외벌이 가구	(274)	38.6	40.9	40.9	21.3	13.5	13.9	9.2	8.4	1.1
기타	(26)	22.9	49.7	35.1	22.8	7.6	11.5	11.5	11.6	3.9
본인 직장 유형										
공무원	(48)	52.1	47.9	39.6	10.6	16.8	8.1	4.2	6.1	2.1
공공기관	(55)	34.8	39.9	45.5	32.8	12.5	12.8	9.1	5.4	1.8
대기업	(72)	54.3	41.7	23.7	22.3	12.5	11.1	22.1	2.7	2.7
중소기업	(180)	42.3	45.3	37.6	18.9	10.6	11.7	9.5	8.4	1.1
기타	(49)	42.9	40.6	42.9	18.2	12.4	10.1	10.3	14.4	0.0
근로자 외	(43)	32.6	32.8	49.0	25.6	18.3	13.8	2.4	9.5	2.3
본인 소득										
본인 소득 없음	(186)	37.9	38.2	41.9	23.3	12.9	13.0	9.2	9.1	0.5
200만원 미만	(43)	48.3	34.7	35.1	30.2	9.4	9.4	11.7	9.6	0.0
200만원 이상 300만원 미만	(71)	40.0	49.9	40.2	23.1	5.5	14.2	4.2	7.1	2.9
300만원 이상 400만원 미만	(108)	47.3	42.7	39.1	14.6	12.8	12.9	11.1	10.2	0.0
400만원 이상	(225)	41.9	41.8	37.8	21.3	15.6	10.2	11.6	6.2	2.2
월평균 가구소득										
200만원 미만	(23)	47.7	34.3	17.4	30.6	34.8	8.7	0.0	13.1	0.0
200만원 이상 400만원 미만	(110)	46.2	43.5	24.8	24.6	9.0	11.9	12.7	10.2	2.7
400만원 이상 700만원 미만	(295)	39.6	45.9	44.0	18.3	8.8	14.2	10.5	8.1	1.0
700만원 이상 900만원 미만	(130)	42.6	37.2	43.5	22.4	15.5	5.4	7.0	6.2	1.6
900만원 이상	(76)	41.2	29.2	41.6	25.5	22.6	14.6	12.0	6.6	0.0
결혼에 대한 생각										
부정적	(112)	51.3	44.1	23.7	20.7	11.6	18.0	13.4	6.3	0.9
긍정적	(522)	39.8	40.7	42.7	21.7	13.0	10.6	9.2	8.4	1.3

〈부록 표 II-36〉 자녀 추가 출산 계획이 없거나 결정하지 못한 이유(1+2+3순위)

단위: %(명)

(유자녀) 자녀 출산 계획 없음	사례수	자녀 양육이 어렵게 느껴져서	자녀 양육 비용이 부담 되어서	나/ 배우자의 나이가 많아서	현재 자녀가 형제자매를 원하지 않아서/ 현재 자녀수로 충분해서	아이가 행복하게 안전하게 살기 힘든 사회여서	자녀로 인해 나/ 배우자의 여가생활 등에 지장을 받을 것 같아서	자녀로 인해 나/ 배우자의 일(학업)에 지장을 받을 것 같아서	나/ 배우자가 난임 이어서, 혹은 건강이 좋지 않아서	특별한 이유 없음
전체	(633)	58.9	53.5	49.6	25.8	25.5	19.1	18.8	11.7	1.3
응답자 성별										
남성	(297)	61.5	52.6	47.4	23.9	22.3	24.0	21.2	13.2	1.7
여성	(336)	56.6	54.4	51.6	27.5	28.3	14.8	16.7	10.4	0.9
응답자 연령										
만25-29세	(22)	54.5	59.3	9.1	31.9	36.1	18.4	40.6	4.6	0.0
만30-39세	(224)	67.8	62.4	27.3	22.3	30.3	22.2	24.1	10.8	2.2
만40-49세	(387)	54.0	48.1	64.8	27.5	22.0	17.3	14.5	12.6	0.8
응답자 성별*연령										
만25-29세 남성	(11)	45.7	54.9	9.0	45.3	36.4	36.7	26.8	9.2	0.0
만25-29세 여성	(11)	63.4	63.8	9.2	18.3	35.8	0.0	54.6	0.0	0.0
만30-39세 남성	(107)	65.4	53.7	31.7	21.4	20.5	25.3	27.1	14.1	3.7
만30-39세 여성	(117)	70.1	70.4	23.2	23.1	39.4	19.4	21.4	7.7	0.8
만40-49세 남성	(179)	60.1	51.8	59.1	24.1	22.5	22.4	17.3	12.9	0.6
만40-49세 여성	(209)	48.8	44.9	69.6	30.4	21.7	13.0	12.1	12.5	1.0
응답자 학력										
고등학교 졸업 이하	(64)	60.6	52.0	51.8	26.5	23.3	14.2	14.1	15.7	0.0
대학교 재학 이상	(485)	59.5	54.8	48.1	27.3	27.5	19.7	18.5	11.5	1.2
대학원 재학 이상	(84)	54.2	47.2	56.7	16.9	15.6	19.1	24.0	9.7	2.4
거주지역										
대도시	(254)	56.6	53.7	50.5	23.5	29.1	19.3	22.8	11.7	0.8
중소도시	(298)	59.9	53.3	49.1	26.0	24.8	20.1	15.1	11.5	2.0
농어촌	(80)	62.5	54.0	48.9	32.5	16.4	14.7	19.9	12.6	0.0
결혼유무										
미혼	(10)	50.1	19.9	20.3	30.2	30.2	50.3	19.8	20.0	0.0
기혼	(607)	59.1	54.5	50.0	25.6	25.4	18.9	18.9	11.7	1.1
이혼/사별	(16)	55.7	37.8	50.9	30.7	24.6	6.3	12.5	6.3	6.4
막내 자녀 연령대										
영아(1-4세)	(153)	67.8	60.8	42.5	17.7	30.0	18.3	19.4	12.5	0.6
유아(5-7세)	(100)	64.9	60.4	35.2	30.8	24.9	16.0	23.9	10.9	1.9
초등 저학년	(139)	53.8	56.9	41.3	26.7	22.8	22.7	25.9	12.3	2.9
초등 고학년	(109)	61.3	48.2	55.6	28.7	26.1	20.2	13.9	9.2	0.9
중학생	(70)	50.1	41.6	68.6	35.4	29.9	17.0	10.0	17.0	0.0
고등학생	(37)	48.7	40.5	72.9	21.8	16.3	19.1	8.1	10.6	0.0

(유자녀) 자녀 출산 계획 없음	사례수	자녀 양육이 어렵게 느껴져서	자녀 양육 비용이 부담 되어서	나/ 배우자의 나이가 많아서	현재 자녀가 형제자매를 원하지 않아서/ 현재 자녀수로 충분해서	아이가 행복하게 안전하게 살기 힘든 사회여서	자녀로 인해 나/ 배우자의 여가생활 등에 지장을 받을 것 같아서	자녀로 인해 나/ 배우자의 일(학업)에 지장을 받을 것 같아서	나/ 배우자가 난임 이어서, 혹은 건강이 좋지 않아서	특별한 이유 없음
성인자녀	(24)	37.4	37.6	83.3	16.7	12.5	16.7	16.6	4.2	0.0
취업유무										
취업중	(447)	59.8	54.8	49.0	25.1	25.0	20.1	19.7	11.0	1.6
학업중	(28)	43.0	43.2	53.7	24.8	14.5	21.3	14.2	10.7	0.0
구직중	(72)	54.0	52.9	50.2	30.5	24.9	18.1	21.9	12.5	0.0
미취업	(85)	63.4	50.7	50.9	26.0	31.7	13.9	13.0	15.1	1.1
맞벌이 여부										
맞벌이 가구	(334)	57.0	58.5	51.0	25.6	24.9	19.4	18.9	10.6	1.2
외벌이 가구	(274)	61.8	49.6	48.9	25.7	26.0	18.3	19.0	13.1	1.1
기타	(26)	53.6	30.9	39.2	30.5	26.8	23.1	15.3	11.6	3.9
본인 직장 유형										
공무원	(48)	60.5	62.7	56.1	14.7	22.7	14.6	27.2	6.1	2.1
공공기관	(55)	65.4	45.7	51.0	38.2	21.9	16.4	19.6	9.2	1.8
대기업	(72)	55.7	65.4	32.2	25.1	30.4	30.6	22.2	6.8	2.7
중소기업	(180)	62.0	54.2	49.8	23.4	22.4	21.1	16.7	12.8	1.1
기타	(49)	62.8	53.2	51.3	22.3	34.7	16.2	16.5	16.5	0.0
근로자 외	(43)	46.8	44.4	60.3	30.2	23.0	13.9	22.9	11.9	2.3
본인 소득										
본인 소득 없음	(186)	56.6	50.4	51.1	27.6	26.5	16.7	16.7	13.4	0.5
200만원 미만	(43)	53.1	57.7	46.7	35.0	18.8	25.3	16.3	9.6	0.0
200만원 이상 300만원 미만	(71)	68.6	51.6	48.5	24.5	32.8	11.1	8.4	11.4	2.9
300만원 이상 400만원 미만	(108)	60.2	57.6	49.5	23.0	25.8	20.4	20.2	12.1	0.0
400만원 이상	(225)	58.2	54.0	49.4	24.4	23.5	21.8	23.6	10.6	2.2
월평균 가구소득										
200만원 미만	(23)	47.3	52.1	30.7	30.6	21.8	8.2	39.1	17.3	0.0
200만원 이상 400만원 미만	(110)	61.7	54.6	29.3	27.3	27.4	24.3	15.3	13.8	2.7
400만원 이상 700만원 미만	(295)	63.6	52.3	54.6	23.4	27.1	19.0	15.2	12.9	1.0
700만원 이상 900만원 미만	(130)	54.3	52.0	55.2	27.8	19.3	16.3	20.9	7.7	1.6
900만원 이상	(76)	48.1	60.0	56.1	28.1	27.8	20.0	28.0	9.3	0.0
결혼에 대한 생각										
부정적	(112)	58.6	65.0	32.7	26.1	31.4	25.8	18.9	10.8	0.9
긍정적	(522)	59.0	51.1	53.2	25.8	24.2	17.7	18.8	11.9	1.3

〈부록 표 II-37〉 조건이 더해졌을 때 추가 출산 의향 여부 - 1) 배우자가 육아에 함께 참여한다면

단위: %(명), 점

이상적인 자녀 수)현재 자녀 수	사례수	전혀 그렇지 않다	그렇지 않다	부정 응답함	그렇다	매우 그렇다	긍정 응답함	계	평균
전체	(294)	10.3	21.6	31.9	43.3	24.9	68.1	100.0	2.8
응답자 성별									
남성	(162)	9.2	24.7	33.9	45.7	20.4	66.1	100.0	2.8
여성	(131)	11.6	17.7	29.3	40.3	30.5	70.7	100.0	2.9
t									-1.1
응답자 연령									
만25-29세	(11)	0.0	27.3	27.3	54.6	18.1	72.7	100.0	2.9
만30-39세	(136)	9.5	16.2	25.7	43.7	30.6	74.3	100.0	3.0
만40-49세	(146)	11.8	26.2	38.0	42.1	20.0	62.0	100.0	2.7
F									2.7
응답자 성별*연령									
만25-29세 남성	(4)	0.0	49.5	49.5	50.5	0.0	50.5	100.0	2.5
만25-29세 여성	(7)	0.0	14.5	14.5	57.0	28.5	85.5	100.0	3.1
만30-39세 남성	(77)	9.0	18.2	27.2	45.5	27.3	72.8	100.0	2.9
만30-39세 여성	(59)	10.1	13.5	23.7	41.3	35.0	76.3	100.0	3.0
만40-49세 남성	(81)	9.9	29.6	39.5	45.7	14.8	60.5	100.0	2.7
만40-49세 여성	(65)	14.2	21.9	36.0	37.5	26.4	64.0	100.0	2.8
F									1.5
응답자 학력									
고등학교 졸업 이하	(30)	0.0	17.2	17.2	62.6	20.1	82.8	100.0	3.0
대학교 재학 이상	(225)	11.2	22.7	33.9	40.0	26.1	66.1	100.0	2.8
대학원 재학 이상	(38)	13.2	18.4	31.6	47.3	21.1	68.4	100.0	2.8
F									1.6(a)
거주지역									
대도시	(126)	9.6	20.7	30.3	45.6	24.1	69.7	100.0	2.8
중소도시	(132)	12.2	20.6	32.8	43.1	24.1	67.2	100.0	2.8
농어촌	(36)	5.6	28.2	33.8	36.0	30.2	66.2	100.0	2.9
F									0.3
결혼유무									
미혼	(12)	0.0	24.6	24.6	67.1	8.3	75.4	100.0	2.8
기혼	(272)	10.8	22.2	33.0	41.7	25.4	67.0	100.0	2.8
이혼/사별	(10)	10.3	0.0	10.3	58.7	31.0	89.7	100.0	3.1
F									0.5
막내 자녀 연령대									
영아(1-4세)	(97)	6.1	17.5	23.7	47.5	28.8	76.3	100.0	3.0
유아(5-7세)	(47)	6.4	21.6	28.0	40.1	31.9	72.0	100.0	3.0
초등 저학년	(66)	12.2	22.8	35.0	46.8	18.2	65.0	100.0	2.7
초등 고학년	(30)	9.9	10.2	20.1	53.2	26.7	79.9	100.0	3.0
중학생	(24)	25.4	24.8	50.2	33.4	16.5	49.8	100.0	2.4
고등학생	(17)	17.6	41.3	58.9	29.4	11.7	41.1	100.0	2.4
성인자녀	(12)	8.3	41.5	49.8	16.7	33.5	50.2	100.0	2.8
F									2.7*

이상적인 자녀 수)현재 자녀 수	사례수	전혀 그렇지 않다	그렇지 않다	부정 응답함	그렇다	매우 그렇다	긍정 응답함	계	평균
취업유무									
취업중	(216)	11.2	21.8	33.0	42.6	24.4	67.0	100.0	2.8
학업중	(14)	7.2	35.3	42.5	50.3	7.2	57.5	100.0	2.6
구직중	(29)	3.2	17.6	20.8	44.5	34.7	79.2	100.0	3.1
미취업	(34)	11.9	17.7	29.6	43.9	26.5	70.4	100.0	2.9
F									1.3
맞벌이 여부									
맞벌이 가구	(152)	11.9	21.8	33.8	40.1	26.2	66.2	100.0	2.8
외벌이 가구	(119)	9.3	22.7	31.9	43.7	24.4	68.1	100.0	2.8
기타	(22)	4.6	13.5	18.2	63.3	18.5	81.8	100.0	3.0
F									0.4(a)
본인 직장 유형									
공무원	(25)	4.0	24.2	28.2	31.9	39.9	71.8	100.0	3.1
공공기관	(28)	25.0	17.9	42.9	32.2	25.0	57.1	100.0	2.6
대기업	(36)	8.4	25.0	33.4	44.5	22.1	66.6	100.0	2.8
중소기업	(86)	8.3	19.7	28.0	46.5	25.5	72.0	100.0	2.9
기타	(19)	16.0	10.7	26.7	58.1	15.2	73.3	100.0	2.7
근로자 외	(22)	13.5	36.9	50.4	36.0	13.6	49.6	100.0	2.5
F									1.4
본인 소득									
본인 소득 없음	(77)	7.8	20.9	28.6	45.3	26.1	71.4	100.0	2.9
200만원 미만	(17)	6.1	0.0	6.1	47.6	46.3	93.9	100.0	3.3
200만원 이상 300만원 미만	(33)	12.4	14.9	27.3	27.1	45.6	72.7	100.0	3.1
300만원 이상 400만원 미만	(61)	9.9	26.8	36.7	50.0	13.3	63.3	100.0	2.7
400만원 이상	(106)	12.4	24.6	37.0	42.3	20.7	63.0	100.0	2.7
F									2.9*
월평균 가구소득									
200만원 미만	(11)	0.0	17.8	17.8	72.8	9.3	82.2	100.0	2.9
200만원 이상 400만원 미만	(53)	7.5	19.1	26.6	41.2	32.2	73.4	100.0	3.0
400만원 이상 700만원 미만	(137)	11.0	22.0	33.0	40.9	26.1	67.0	100.0	2.8
700만원 이상 900만원 미만	(60)	10.2	26.6	36.7	49.9	13.4	63.3	100.0	2.7
900만원 이상	(32)	15.7	15.6	31.3	34.3	34.4	68.7	100.0	2.9
F									0.9
결혼에 대한 생각									
부정적	(37)	19.2	21.6	40.8	43.1	16.2	59.2	100.0	2.6
긍정적	(256)	9.0	21.6	30.6	43.3	26.1	69.4	100.0	2.9
t									-1.9

주: 평균은 '전혀 그렇지 않다' 1점~'매우 그렇다' 4점으로 평정한 결과임.

* $p < .05$

〈부록 표 II-38〉 조건이 더해졌을 때 추가 출산 의향 여부 - 2) 믿고 맡길만한 기관이나 사람이 있다면

단위: %(명), 점

이상적인 자녀 수)현재 자녀 수	사례수	전혀 그렇지 않다	그렇지 않다	부정 응답함	그렇다	매우 그렇다	긍정 응답함	계	평균
전체	(294)	7.2	16.4	23.6	41.1	35.3	76.4	100.0	3.0
응답자 성별									
남성	(162)	6.1	16.0	22.1	45.8	32.1	77.9	100.0	3.0
여성	(131)	8.5	17.0	25.5	35.2	39.3	74.5	100.0	3.1
t									-0.1
응답자 연령									
만25-29세	(11)	0.0	18.4	18.4	36.0	45.6	81.6	100.0	3.3
만30-39세	(136)	7.3	11.0	18.3	39.6	42.1	81.7	100.0	3.2
만40-49세	(146)	7.6	21.4	29.0	42.8	28.2	71.0	100.0	2.9
F									3.1*
응답자 성별*연령									
만25-29세 남성	(4)	0.0	50.3	50.3	49.7	0.0	49.7	100.0	2.5
만25-29세 여성	(7)	0.0	0.0	0.0	28.2	71.8	100.0	100.0	3.7
만30-39세 남성	(77)	5.1	10.3	15.4	44.4	40.2	84.6	100.0	3.2
만30-39세 여성	(59)	10.2	11.9	22.0	33.4	44.6	78.0	100.0	3.1
만40-49세 남성	(81)	7.4	19.7	27.1	46.9	26.0	72.9	100.0	2.9
만40-49세 여성	(65)	7.9	23.4	31.4	37.6	31.0	68.6	100.0	2.9
F									2.2
응답자 학력									
고등학교 졸업 이하	(30)	3.4	13.4	16.8	53.5	29.7	83.2	100.0	3.1
대학교 재학 이상	(225)	8.0	16.9	25.0	42.7	32.3	75.0	100.0	3.0
대학원 재학 이상	(38)	5.3	15.9	21.1	21.4	57.5	78.9	100.0	3.3
F									2.1
거주지역									
대도시	(126)	4.0	20.0	23.9	40.8	35.2	76.1	100.0	3.1
중소도시	(132)	10.7	12.2	22.9	40.3	36.8	77.1	100.0	3.0
농어촌	(36)	5.6	19.5	25.2	44.7	30.1	74.8	100.0	3.0
F									0.1
결혼유무									
미혼	(12)	0.0	24.9	24.9	50.2	24.9	75.1	100.0	3.0
기혼	(272)	7.4	16.6	24.1	41.1	34.9	75.9	100.0	3.0
이혼/사별	(10)	10.3	0.0	10.3	29.7	60.0	89.7	100.0	3.4
F									0.8
막내 자녀 연령대									
영아(1-4세)	(97)	6.2	15.5	21.7	31.2	47.1	78.3	100.0	3.2
유아(5-7세)	(47)	4.3	8.6	12.8	44.9	42.3	87.2	100.0	3.3
초등 저학년	(66)	6.1	15.3	21.4	46.7	31.9	78.6	100.0	3.0
초등 고학년	(30)	3.3	13.4	16.7	63.3	20.0	83.3	100.0	3.0
중학생	(24)	17.0	29.0	46.0	37.5	16.5	54.0	100.0	2.5
고등학생	(17)	17.6	17.8	35.3	47.1	17.5	64.7	100.0	2.7
성인자녀	(12)	8.3	41.3	49.6	16.9	33.5	50.4	100.0	2.8
F									2.5*(a)

이상적인 자녀 수>현재 자녀 수	사례수	전혀 그렇지 않다	그렇지 않다	부정 응답함	그렇다	매우 그렇다	긍정 응답함	계	평균
취업유무									
취업중	(216)	7.0	15.3	22.3	40.5	37.2	77.7	100.0	3.1
학업중	(14)	7.2	35.5	42.7	28.6	28.7	57.3	100.0	2.8
구직중	(29)	6.7	10.4	17.1	44.7	38.2	82.9	100.0	3.1
미취업	(34)	8.9	20.9	29.8	46.8	23.4	70.2	100.0	2.9
F									1.2
맞벌이 여부									
맞벌이 가구	(152)	6.6	13.2	19.9	41.0	39.1	80.1	100.0	3.1
외벌이 가구	(119)	8.4	21.0	29.4	41.2	29.4	70.6	100.0	2.9
기타	(22)	4.6	13.7	18.4	41.0	40.7	81.6	100.0	3.2
F									2.1
본인 직장 유형									
공무원	(25)	4.0	4.1	8.2	28.1	63.7	91.8	100.0	3.5
공공기관	(28)	14.3	3.6	17.9	53.8	28.3	82.1	100.0	3.0
대기업	(36)	5.6	19.4	25.0	38.9	36.1	75.0	100.0	3.1
중소기업	(86)	4.8	15.1	19.8	43.0	37.1	80.2	100.0	3.1
기타	(19)	5.3	16.0	21.3	43.0	35.7	78.7	100.0	3.1
근로자 외	(22)	13.5	36.4	49.9	27.9	22.1	50.1	100.0	2.6
F									2.8*
본인 소득									
본인 소득 없음	(77)	7.8	19.6	27.4	42.7	29.9	72.6	100.0	3.0
200만원 미만	(17)	0.0	5.9	5.9	35.7	58.4	94.1	100.0	3.5
200만원 이상 300만원 미만	(33)	12.4	21.0	33.4	24.4	42.2	66.6	100.0	3.0
300만원 이상 400만원 미만	(61)	4.9	18.3	23.3	50.3	26.5	76.7	100.0	3.0
400만원 이상	(106)	7.6	13.3	20.9	40.7	38.5	79.1	100.0	3.1
F									1.7
월평균 가구소득									
200만원 미만	(11)	0.0	18.1	18.1	63.4	18.5	81.9	100.0	3.0
200만원 이상 400만원 미만	(53)	7.5	9.3	16.8	39.6	43.6	83.2	100.0	3.2
400만원 이상 700만원 미만	(137)	8.1	22.8	30.9	41.0	28.1	69.1	100.0	2.9
700만원 이상 900만원 미만	(60)	6.8	11.6	18.4	40.1	41.5	81.6	100.0	3.2
900만원 이상	(32)	6.3	9.4	15.7	37.5	46.8	84.3	100.0	3.3
F									2.1
결혼에 대한 생각									
부정적	(37)	19.2	21.7	40.9	40.3	18.9	59.1	100.0	2.6
긍정적	(256)	5.5	15.7	21.1	41.2	37.7	78.9	100.0	3.1
t									-3.0**

주: 평균은 '전혀 그렇지 않다' 1점~'매우 그렇다' 4점으로 평정한 결과임.

* $p < .05$, ** $p < .01$

〈부록 표 II-39〉 조건이 더해졌을 때 추가 출산 의향 여부 - 3) 경력 단절이 되지 않는다면

단위: %(명), 점

이상적인 자녀 수)현재 자녀 수	사례수	전혀 그렇지 않다	그렇지 않다	부정 응답합	그렇다	매우 그렇다	긍정 응답합	계	평균
전체	(294)	7.9	14.8	22.6	44.1	33.3	77.4	100.0	3.0
응답자 성별									
남성	(162)	8.0	16.7	24.7	43.8	31.5	75.3	100.0	3.0
여성	(131)	7.7	12.4	20.1	44.4	35.5	79.9	100.0	3.1
t									-0.8
응답자 연령									
만25-29세	(11)	9.1	18.5	27.6	45.1	27.3	72.4	100.0	2.9
만30-39세	(136)	6.5	8.8	15.3	44.8	39.9	84.7	100.0	3.2
만40-49세	(146)	9.0	20.0	29.1	43.4	27.6	70.9	100.0	2.9
F									3.8*
응답자 성별*연령									
만25-29세 남성	(4)	25.0	25.3	50.3	49.7	0.0	49.7	100.0	2.3
만25-29세 여성	(7)	0.0	14.5	14.5	42.4	43.0	85.5	100.0	3.3
만30-39세 남성	(77)	5.1	7.7	12.9	46.9	40.3	87.1	100.0	3.2
만30-39세 여성	(59)	8.3	10.2	18.5	42.0	39.4	81.5	100.0	3.1
만40-49세 남성	(81)	9.9	24.7	34.6	40.7	24.8	65.4	100.0	2.8
만40-49세 여성	(65)	7.9	14.2	22.1	46.8	31.1	77.9	100.0	3.0
F									2.7*
응답자 학력									
고등학교 졸업 이하	(30)	6.7	13.5	20.1	63.5	16.3	79.9	100.0	2.9
대학교 재학 이상	(225)	8.0	15.2	23.2	43.6	33.2	76.8	100.0	3.0
대학원 재학 이상	(38)	8.0	13.1	21.1	31.9	47.0	78.9	100.0	3.2
F									0.9
거주지역									
대도시	(126)	6.4	14.4	20.8	46.3	32.8	79.2	100.0	3.1
중소도시	(132)	9.9	14.5	24.4	41.1	34.6	75.6	100.0	3.0
농어촌	(36)	5.6	16.8	22.4	47.2	30.3	77.6	100.0	3.0
F									0.1
결혼유무									
미혼	(12)	8.2	8.4	16.5	74.3	9.2	83.5	100.0	2.8
기혼	(272)	7.4	15.6	23.0	43.2	33.8	77.0	100.0	3.0
이혼/사별	(10)	19.7	0.0	19.7	30.2	50.1	80.3	100.0	3.1
F									0.3
막내 자녀 연령대									
영아(1-4세)	(97)	5.1	16.6	21.7	37.4	41.0	78.3	100.0	3.1
유아(5-7세)	(47)	4.3	15.0	19.3	49.1	31.6	80.7	100.0	3.1
초등 저학년	(66)	9.1	13.7	22.8	45.3	31.9	77.2	100.0	3.0
초등 고학년	(30)	3.3	6.7	10.0	49.7	40.3	90.0	100.0	3.3
중학생	(24)	21.1	12.5	33.6	49.9	16.5	66.4	100.0	2.6
고등학생	(17)	17.6	23.6	41.2	47.1	11.7	58.8	100.0	2.5
성인자녀	(12)	8.3	16.8	25.1	41.8	33.1	74.9	100.0	3.0
F									2.5*

이상적인 자녀 수>현재 자녀 수	사례수	전혀 그렇지 않다	그렇지 않다	부정 응답합	그렇다	매우 그렇다	긍정 응답합	계	평균
취업유무									
취업중	(216)	8.4	14.9	23.2	42.3	34.5	76.8	100.0	3.0
학업중	(14)	7.2	14.3	21.5	42.9	35.5	78.5	100.0	3.1
구직중	(29)	6.7	7.0	13.7	48.1	38.2	86.3	100.0	3.2
미취업	(34)	5.9	21.0	26.9	52.7	20.4	73.1	100.0	2.9
F									0.6
맞벌이 여부									
맞벌이 가구	(152)	7.3	11.2	18.6	46.2	35.2	81.4	100.0	3.1
외벌이 가구	(119)	7.5	21.1	28.7	39.5	31.9	71.3	100.0	3.0
기타	(22)	13.3	4.6	18.0	54.5	27.5	82.0	100.0	3.0
F									0.8
본인 직장 유형									
공무원	(25)	8.2	12.0	20.2	28.1	51.8	79.8	100.0	3.2
공공기관	(28)	7.2	17.8	25.0	35.9	39.1	75.0	100.0	3.1
대기업	(36)	11.0	19.5	30.5	41.7	27.8	69.5	100.0	2.9
중소기업	(86)	3.6	11.7	15.3	47.5	37.2	84.7	100.0	3.2
기타	(19)	15.9	0.0	15.9	53.5	30.6	84.1	100.0	3.0
근로자 외	(22)	18.0	31.9	49.9	37.1	13.0	50.1	100.0	2.5
F									2.9*
본인 소득									
본인 소득 없음	(77)	6.4	14.5	20.9	49.2	29.9	79.1	100.0	3.0
200만원 미만	(17)	0.0	0.0	0.0	53.6	46.4	100.0	100.0	3.5
200만원 이상 300만원 미만	(33)	6.3	21.2	27.5	42.1	30.4	72.5	100.0	3.0
300만원 이상 400만원 미만	(61)	8.1	13.4	21.5	41.9	36.6	78.5	100.0	3.1
400만원 이상	(106)	10.5	16.1	26.6	40.7	32.7	73.4	100.0	3.0
F									1.3
월평균 가구소득									
200만원 미만	(11)	0.0	9.1	9.1	72.5	18.5	90.9	100.0	3.1
200만원 이상 400만원 미만	(53)	7.3	5.7	13.0	51.0	36.1	87.0	100.0	3.2
400만원 이상 700만원 미만	(137)	9.5	19.8	29.4	41.0	29.7	70.6	100.0	2.9
700만원 이상 900만원 미만	(60)	5.2	15.0	20.1	48.4	31.5	79.9	100.0	3.1
900만원 이상	(32)	9.5	9.5	19.0	28.1	52.9	81.0	100.0	3.2
F									1.4
결혼에 대한 생각									
부정적	(37)	21.6	10.9	32.6	54.0	13.5	67.4	100.0	2.6
긍정적	(256)	5.9	15.3	21.2	42.6	36.2	78.8	100.0	3.1
t									-3.2**

주: 평균은 '전혀 그렇지 않다' 1점~'매우 그렇다' 4점으로 평정한 결과임.

* p<.05, ** p<.01

〈부록 표 II-40〉 조건이 더해졌을 때 추가 출산 의향 여부 - 4) 육아휴직을 자유롭게 사용할 수 있다면

단위: %(명), 점

이상적인 자녀 수)현재 자녀 수	사례수	전혀 그렇지 않다	그렇지 않다	부정 응답합	그렇다	매우 그렇다	긍정 응답합	계	평균
전체	(294)	6.2	10.6	16.8	39.3	43.9	83.2	100.0	3.2
응답자 성별									
남성	(162)	7.4	11.1	18.5	36.4	45.1	81.5	100.0	3.2
여성	(131)	4.7	10.1	14.8	42.8	42.4	85.2	100.0	3.2
t									-0.4
응답자 연령									
만25-29세	(11)	9.0	18.4	27.4	45.3	27.4	72.6	100.0	2.9
만30-39세	(136)	3.6	7.4	11.0	38.0	51.0	89.0	100.0	3.4
만40-49세	(146)	8.3	13.1	21.5	40.0	38.5	78.5	100.0	3.1
F									4.4*
응답자 성별*연령									
만25-29세 남성	(4)	24.5	25.2	49.7	25.0	25.3	50.3	100.0	2.5
만25-29세 여성	(7)	0.0	14.5	14.5	57.0	28.5	85.5	100.0	3.1
만30-39세 남성	(77)	3.8	6.5	10.3	39.0	50.7	89.7	100.0	3.4
만30-39세 여성	(59)	3.4	8.5	11.9	36.8	51.3	88.1	100.0	3.4
만40-49세 남성	(81)	9.9	14.8	24.7	34.6	40.7	75.3	100.0	3.1
만40-49세 여성	(65)	6.4	11.0	17.4	46.8	35.8	82.6	100.0	3.1
F									2.0
응답자 학력									
고등학교 졸업 이하	(30)	0.0	6.7	6.7	60.5	32.9	93.3	100.0	3.3
대학교 재학 이상	(225)	6.7	10.7	17.4	37.7	44.8	82.6	100.0	3.2
대학원 재학 이상	(38)	8.0	13.2	21.2	31.7	47.2	78.8	100.0	3.2
F									0.1(a)
거주지역									
대도시	(126)	7.2	10.5	17.7	44.7	37.6	82.3	100.0	3.1
중소도시	(132)	6.9	10.7	17.5	31.1	51.3	82.5	100.0	3.3
농어촌	(36)	0.0	11.1	11.1	50.3	38.6	88.9	100.0	3.3
F									1.0
결혼유무									
미혼	(12)	8.0	16.6	24.7	49.9	25.4	75.3	100.0	2.9
기혼	(272)	5.9	10.8	16.7	38.8	44.5	83.3	100.0	3.2
이혼/사별	(10)	10.3	0.0	10.3	39.6	50.1	89.7	100.0	3.3
F									0.7
막내 자녀 연령대									
영아(1-4세)	(97)	4.1	10.4	14.4	33.1	52.5	85.6	100.0	3.3
유아(5-7세)	(47)	4.3	10.7	15.0	44.8	40.2	85.0	100.0	3.2
초등 저학년	(66)	6.1	12.2	18.3	37.7	44.0	81.7	100.0	3.2
초등 고학년	(30)	3.3	3.5	6.8	46.6	46.6	93.2	100.0	3.4
중학생	(24)	16.9	16.7	33.6	41.6	24.8	66.4	100.0	2.7
고등학생	(17)	17.5	11.9	29.4	35.2	35.3	70.6	100.0	2.9
성인자녀	(12)	0.0	8.3	8.3	58.4	33.3	91.7	100.0	3.3
F									2.2*

이상적인 자녀 수)현재 자녀 수	사례수	전혀 그렇지 않다	그렇지 않다	부정 응답합	그렇다	매우 그렇다	긍정 응답합	계	평균
취업유무									
취업중	(216)	6.1	10.7	16.8	37.1	46.1	83.2	100.0	3.2
학업중	(14)	14.1	7.1	21.2	35.5	43.3	78.8	100.0	3.1
구직중	(29)	3.2	7.0	10.2	44.7	45.1	89.8	100.0	3.3
미취업	(34)	5.9	15.1	21.0	49.9	29.1	79.0	100.0	3.0
F									0.8
맞벌이 여부									
맞벌이 가구	(152)	6.7	9.3	15.9	35.7	48.4	84.1	100.0	3.3
외벌이 가구	(119)	5.0	12.7	17.7	42.8	39.5	82.3	100.0	3.2
기타	(22)	9.0	9.2	18.2	45.3	36.5	81.8	100.0	3.1
F									0.6
본인 직장 유형									
공무원	(25)	8.2	20.1	28.3	11.9	59.9	71.7	100.0	3.2
공공기관	(28)	7.2	7.1	14.3	42.8	42.9	85.7	100.0	3.2
대기업	(36)	5.6	11.1	16.7	44.4	38.9	83.3	100.0	3.2
중소기업	(86)	2.4	8.1	10.6	37.1	52.3	89.4	100.0	3.4
기타	(19)	10.6	5.4	15.9	37.5	46.6	84.1	100.0	3.2
근로자 외	(22)	13.5	18.2	31.8	46.1	22.1	68.2	100.0	2.8
F									1.9
본인 소득									
본인 소득 없음	(77)	6.4	10.6	17.0	45.3	37.7	83.0	100.0	3.1
200만원 미만	(17)	0.0	5.9	5.9	30.0	64.1	94.1	100.0	3.6
200만원 이상 300만원 미만	(33)	6.3	12.1	18.4	30.0	51.6	81.6	100.0	3.3
300만원 이상 400만원 미만	(61)	4.9	10.0	14.9	46.8	38.2	85.1	100.0	3.2
400만원 이상	(106)	7.6	11.3	19.0	35.0	46.1	81.0	100.0	3.2
F									0.9
월평균 가구소득									
200만원 미만	(11)	8.8	18.4	27.2	36.2	36.6	72.8	100.0	3.0
200만원 이상 400만원 미만	(53)	3.6	5.7	9.3	43.4	47.3	90.7	100.0	3.3
400만원 이상 700만원 미만	(137)	5.9	14.0	19.9	36.6	43.6	80.1	100.0	3.2
700만원 이상 900만원 미만	(60)	6.8	8.3	15.1	45.0	39.9	84.9	100.0	3.2
900만원 이상	(32)	9.5	6.3	15.8	34.4	49.8	84.2	100.0	3.2
F									0.5
결혼에 대한 생각									
부정적	(37)	16.4	13.8	30.2	48.3	21.6	69.8	100.0	2.8
긍정적	(256)	4.7	10.2	14.9	38.0	47.2	85.1	100.0	3.3
t									-3.5***

주: 평균은 '전혀 그렇지 않다' 1점~'매우 그렇다' 4점으로 평정한 결과임.

* p<.05, *** p<.001

〈부록 표 II-41〉 조건이 더해졌을 때 추가 출산 의향 여부 - 5) 육아기 단축근무를 할 수 있다면

단위: %(명), 점

이상적인 자녀 수)현재 자녀 수	사례수	전혀 그렇지 않다	그렇지 않다	부정 응답함	그렇다	매우 그렇다	긍정 응답함	계	평균
전체	(294)	6.2	14.4	20.6	40.0	39.4	79.4	100.0	3.1
응답자 성별									
남성	(162)	6.1	13.6	19.7	42.7	37.6	80.3	100.0	3.1
여성	(131)	6.3	15.4	21.6	36.7	41.6	78.4	100.0	3.1
t									-0.2
응답자 연령									
만25-29세	(11)	0.0	18.3	18.3	45.3	36.4	81.7	100.0	3.2
만30-39세	(136)	3.7	8.8	12.5	39.6	47.9	87.5	100.0	3.3
만40-49세	(146)	9.0	19.3	28.3	40.0	31.7	71.7	100.0	2.9
F									6.6**
응답자 성별*연령									
만25-29세 남성	(4)	0.0	25.0	25.0	75.0	0.0	75.0	100.0	2.8
만25-29세 여성	(7)	0.0	14.5	14.5	28.2	57.3	85.5	100.0	3.4
만30-39세 남성	(77)	2.5	9.1	11.6	43.1	45.3	88.4	100.0	3.3
만30-39세 여성	(59)	5.1	8.5	13.6	35.1	51.3	86.4	100.0	3.3
만40-49세 남성	(81)	9.8	17.3	27.2	40.7	32.2	72.8	100.0	3.0
만40-49세 여성	(65)	7.9	21.8	29.8	39.1	31.1	70.2	100.0	2.9
F									3.0*
응답자 학력									
고등학교 졸업 이하	(30)	0.0	6.7	6.7	63.7	29.6	93.3	100.0	3.2
대학교 재학 이상	(225)	6.7	14.3	21.0	40.1	38.9	79.0	100.0	3.1
대학원 재학 이상	(38)	7.9	21.1	29.0	21.0	49.9	71.0	100.0	3.1
F									0.5(a)
거주지역									
대도시	(126)	6.4	18.4	24.8	41.6	33.6	75.2	100.0	3.0
중소도시	(132)	7.7	9.1	16.8	37.9	45.3	83.2	100.0	3.2
농어촌	(36)	0.0	19.5	19.5	41.9	38.5	80.5	100.0	3.2
F									1.5
결혼유무									
미혼	(12)	0.0	24.9	24.9	57.6	17.5	75.1	100.0	2.9
기혼	(272)	6.3	14.5	20.8	39.2	40.0	79.2	100.0	3.1
이혼/사별	(10)	10.3	0.0	10.3	40.0	49.8	89.7	100.0	3.3
F									0.5
막내 자녀 연령대									
영아(1-4세)	(97)	4.1	10.4	14.5	33.2	52.3	85.5	100.0	3.3
유아(5-7세)	(47)	4.3	19.3	23.6	40.6	35.8	76.4	100.0	3.1
초등 저학년	(66)	6.1	13.8	19.9	45.3	34.9	80.1	100.0	3.1
초등 고학년	(30)	3.3	9.9	13.2	53.2	33.6	86.8	100.0	3.2
중학생	(24)	16.9	25.0	41.9	37.4	20.7	58.1	100.0	2.6
고등학생	(17)	17.5	17.8	35.3	35.5	29.3	64.7	100.0	2.8
성인자녀	(12)	0.0	16.2	16.2	42.1	41.6	83.8	100.0	3.3
F									3.0**

이상적인 자녀 수)현재 자녀 수	사례수	전혀 그렇지 않다	그렇지 않다	부정 응답함	그렇다	매우 그렇다	긍정 응답함	계	평균
취업유무									
취업중	(216)	6.5	13.0	19.6	38.6	41.9	80.4	100.0	3.2
학업중	(14)	7.2	14.0	21.2	42.9	35.9	78.8	100.0	3.1
구직중	(29)	3.2	10.4	13.6	44.7	41.7	86.4	100.0	3.3
미취업	(34)	5.9	26.7	32.7	44.0	23.4	67.3	100.0	2.9
F									1.4
맞벌이 여부									
맞벌이 가구	(152)	6.7	10.6	17.3	37.0	45.8	82.7	100.0	3.2
외벌이 가구	(119)	5.8	19.4	25.2	42.1	32.7	74.8	100.0	3.0
기타	(22)	4.6	13.7	18.4	49.7	32.0	81.6	100.0	3.1
F									1.8
본인 직장 유형									
공무원	(25)	8.2	12.1	20.4	24.2	55.5	79.6	100.0	3.3
공공기관	(28)	10.8	21.5	32.2	25.0	42.8	67.8	100.0	3.0
대기업	(36)	5.5	14.0	19.5	49.9	30.6	80.5	100.0	3.1
중소기업	(86)	3.6	7.0	10.6	43.1	46.4	89.4	100.0	3.3
기타	(19)	0.0	5.4	5.4	42.6	52.1	94.6	100.0	3.5
근로자 외	(22)	18.1	31.9	50.0	32.5	17.5	50.0	100.0	2.5
F									3.6**(a)
본인 소득									
본인 소득 없음	(77)	5.1	18.3	23.4	44.0	32.6	76.6	100.0	3.0
200만원 미만	(17)	6.0	0.0	6.0	35.7	58.3	94.0	100.0	3.5
200만원 이상 300만원 미만	(33)	6.5	12.1	18.5	30.2	51.3	81.5	100.0	3.3
300만원 이상 400만원 미만	(61)	3.3	15.0	18.3	48.4	33.3	81.7	100.0	3.1
400만원 이상	(106)	8.5	14.3	22.8	36.0	41.2	77.2	100.0	3.1
F									1.0
월평균 가구소득									
200만원 미만	(11)	0.0	9.0	9.0	81.7	9.3	91.0	100.0	3.0
200만원 이상 400만원 미만	(53)	3.7	7.5	11.2	47.2	41.6	88.8	100.0	3.3
400만원 이상 700만원 미만	(137)	7.3	17.7	25.0	36.6	38.4	75.0	100.0	3.1
700만원 이상 900만원 미만	(60)	6.8	15.0	21.8	36.7	41.5	78.2	100.0	3.1
900만원 이상	(32)	6.3	12.6	18.9	34.4	46.7	81.1	100.0	3.2
F									0.9(a)
결혼에 대한 생각									
부정적	(37)	13.9	21.7	35.6	51.0	13.3	64.4	100.0	2.6
긍정적	(256)	5.0	13.3	18.4	38.4	43.2	81.6	100.0	3.2
t									-3.7***

주: 평균은 '전혀 그렇지 않다' 1점~'매우 그렇다' 4점으로 평정한 결과임.

* p<.05, ** p<.01, *** p<.001

〈부록 표 II-42〉 조건이 더해졌을 때 추가 출산 의향 여부 - 6) 유연근무를 할 수 있다면

단위: %(명), 점

이상적인 자녀 수)현재 자녀 수	사례수	전혀 그렇지 않다	그렇지 않다	부정 응답합	그렇다	매우 그렇다	긍정 응답합	계	평균
전체	(294)	6.5	16.5	23.0	39.0	38.1	77.0	100.0	3.1
응답자 성별									
남성	(162)	8.0	17.9	25.9	39.6	34.6	74.1	100.0	3.0
여성	(131)	4.7	14.6	19.4	38.2	42.4	80.6	100.0	3.2
t									-1.7
응답자 연령									
만25-29세	(11)	9.2	27.4	36.6	17.9	45.6	63.4	100.0	3.0
만30-39세	(136)	1.4	13.9	15.3	38.2	46.5	84.7	100.0	3.3
만40-49세	(146)	11.1	18.0	29.1	41.2	29.7	70.9	100.0	2.9
F									7.5**
응답자 성별*연령									
만25-29세 남성	(4)	25.2	74.8	100.0	0.0	0.0	0.0	100.0	1.8
만25-29세 여성	(7)	0.0	0.0	0.0	28.2	71.8	100.0	100.0	3.7
만30-39세 남성	(77)	2.5	14.3	16.8	39.2	44.0	83.2	100.0	3.3
만30-39세 여성	(59)	0.0	13.5	13.5	36.9	49.6	86.5	100.0	3.4
만40-49세 남성	(81)	12.3	18.6	30.9	41.8	27.3	69.1	100.0	2.8
만40-49세 여성	(65)	9.5	17.3	26.8	40.5	32.7	73.2	100.0	3.0
F									6.0***
응답자 학력									
고등학교 졸업 이하	(30)	0.0	13.4	13.4	53.6	33.0	86.6	100.0	3.2
대학교 재학 이상	(225)	7.1	16.5	23.6	40.0	36.3	76.4	100.0	3.1
대학원 재학 이상	(38)	7.9	18.5	26.5	21.1	52.4	73.5	100.0	3.2
F									0.6
거주지역									
대도시	(126)	6.4	18.4	24.8	42.3	32.8	75.2	100.0	3.0
중소도시	(132)	8.4	12.2	20.6	35.7	43.7	79.4	100.0	3.2
농어촌	(36)	0.0	25.1	25.1	39.2	35.7	74.9	100.0	3.1
F									0.7
결혼유무									
미혼	(12)	8.3	24.6	32.8	49.7	17.5	67.2	100.0	2.8
기혼	(272)	6.3	16.7	23.0	38.4	38.6	77.0	100.0	3.1
이혼/사별	(10)	10.3	0.0	10.3	40.0	49.8	89.7	100.0	3.3
F									1.1
막내 자녀 연령대									
영아(1-4세)	(97)	3.0	17.7	20.7	28.1	51.3	79.3	100.0	3.3
유아(5-7세)	(47)	4.3	15.0	19.3	47.0	33.8	80.7	100.0	3.1
초등 저학년	(66)	7.6	19.8	27.4	42.2	30.4	72.6	100.0	3.0
초등 고학년	(30)	3.3	6.7	10.0	46.4	43.5	90.0	100.0	3.3
중학생	(24)	21.2	20.7	41.9	37.4	20.7	58.1	100.0	2.6
고등학생	(17)	17.5	17.8	35.3	35.5	29.3	64.7	100.0	2.8
성인자녀	(12)	0.0	8.3	8.3	66.6	25.1	91.7	100.0	3.2
F									2.5*(a)

이상적인 자녀 수>현재 자녀 수	사례수	전혀 그렇지 않다	그렇지 않다	부정 응답합	그렇다	매우 그렇다	긍정 응답합	계	평균
취업유무									
취업중	(216)	6.5	16.7	23.3	36.7	40.0	76.7	100.0	3.1
학업중	(14)	14.3	6.9	21.2	50.1	28.7	78.8	100.0	2.9
구직중	(29)	3.2	10.3	13.5	51.7	34.7	86.5	100.0	3.2
미취업	(34)	6.0	23.8	29.7	38.0	32.3	70.3	100.0	3.0
F									0.5
맞벌이 여부									
맞벌이 가구	(152)	6.7	16.6	23.2	33.0	43.8	76.8	100.0	3.1
외벌이 가구	(119)	5.8	16.9	22.7	45.4	31.9	77.3	100.0	3.0
기타	(22)	9.2	13.5	22.7	45.3	32.0	77.3	100.0	3.0
F									0.6
본인 직장 유형									
공무원	(25)	8.2	20.3	28.5	8.0	63.5	71.5	100.0	3.3
공공기관	(28)	10.7	25.0	35.7	28.5	35.8	64.3	100.0	2.9
대기업	(36)	5.5	16.8	22.3	49.9	27.8	77.7	100.0	3.0
중소기업	(86)	3.6	14.0	17.6	38.3	44.1	82.4	100.0	3.2
기타	(19)	0.0	5.4	5.4	42.6	52.1	94.6	100.0	3.5
근로자 외	(22)	18.1	22.7	40.8	46.2	13.0	59.2	100.0	2.5
F									3.5**(a)
본인 소득									
본인 소득 없음	(77)	6.4	15.6	22.1	45.4	32.5	77.9	100.0	3.0
200만원 미만	(17)	6.0	5.9	11.9	35.7	52.4	88.1	100.0	3.3
200만원 이상 300만원 미만	(33)	3.3	18.2	21.5	33.1	45.3	78.5	100.0	3.2
300만원 이상 400만원 미만	(61)	3.3	20.0	23.3	41.7	35.0	76.7	100.0	3.1
400만원 이상	(106)	9.5	16.1	25.6	35.1	39.3	74.4	100.0	3.0
F									0.6
월평균 가구소득									
200만원 미만	(11)	0.0	36.0	36.0	54.7	9.3	64.0	100.0	2.7
200만원 이상 400만원 미만	(53)	3.7	11.4	15.0	47.2	37.8	85.0	100.0	3.2
400만원 이상 700만원 미만	(137)	7.3	19.1	26.4	38.0	35.5	73.6	100.0	3.0
700만원 이상 900만원 미만	(60)	6.8	15.0	21.8	38.4	39.8	78.2	100.0	3.1
900만원 이상	(32)	9.4	9.5	18.9	25.0	56.1	81.1	100.0	3.3
F									1.2
결혼에 대한 생각									
부정적	(37)	11.1	21.6	32.8	48.4	18.8	67.2	100.0	2.8
긍정적	(256)	5.8	15.7	21.5	37.6	40.9	78.5	100.0	3.1
t									-2.5*

주: 평균은 '전혀 그렇지 않다' 1점~'매우 그렇다' 4점으로 평정한 결과임.

* p<.05, ** p<.01, *** p<.001

〈부록 표 II-43〉 조건이 더해졌을 때 추가 출산 의향 여부 - 7) 재택근무가 가능하다면

단위: %(명), 점

이상적인 자녀 수)현재 자녀 수	사례수	전혀 그렇지 않다	그렇지 않다	부정 응답합	그렇다	매우 그렇다	긍정 응답합	계	평균
전체	(294)	5.5	13.4	18.9	40.6	40.5	81.1	100.0	3.2
응답자 성별									
남성	(162)	6.8	14.8	21.6	42.0	36.4	78.4	100.0	3.1
여성	(131)	3.9	11.6	15.5	38.9	45.6	84.5	100.0	3.3
t									-1.8
응답자 연령									
만25-29세	(11)	9.1	18.2	27.4	54.2	18.5	72.6	100.0	2.8
만30-39세	(136)	1.5	10.3	11.8	40.2	48.0	88.2	100.0	3.4
만40-49세	(146)	9.0	15.9	24.9	40.0	35.2	75.1	100.0	3.0
F									6.5**
응답자 성별*연령									
만25-29세 남성	(4)	25.0	49.9	74.8	25.2	0.0	25.2	100.0	2.0
만25-29세 여성	(7)	0.0	0.0	0.0	70.9	29.1	100.0	100.0	3.3
만30-39세 남성	(77)	2.6	12.9	15.5	43.0	41.5	84.5	100.0	3.2
만30-39세 여성	(59)	0.0	6.8	6.8	36.7	56.5	93.2	100.0	3.5
만40-49세 남성	(81)	9.8	14.9	24.7	41.9	33.4	75.3	100.0	3.0
만40-49세 여성	(65)	7.9	17.2	25.1	37.5	37.3	74.9	100.0	3.0
F									4.6**
응답자 학력									
고등학교 졸업 이하	(30)	0.0	6.7	6.7	56.7	36.6	93.3	100.0	3.3
대학교 재학 이상	(225)	6.7	13.8	20.6	40.0	39.4	79.4	100.0	3.1
대학원 재학 이상	(38)	2.6	15.8	18.4	31.6	50.0	81.6	100.0	3.3
F									1.1
거주지역									
대도시	(126)	4.0	16.0	20.0	38.3	41.6	80.0	100.0	3.2
중소도시	(132)	7.7	10.7	18.3	40.2	41.5	81.7	100.0	3.2
농어촌	(36)	2.8	13.9	16.8	50.3	33.0	83.2	100.0	3.1
F									0.0
결혼유무									
미혼	(12)	8.2	24.8	33.0	49.6	17.5	67.0	100.0	2.8
기혼	(272)	5.2	13.3	18.5	40.3	41.2	81.5	100.0	3.2
이혼/사별	(10)	10.3	0.0	10.3	39.6	50.1	89.7	100.0	3.3
F									1.5
막내 자녀 연령대									
영아(1-4세)	(97)	1.0	13.5	14.5	32.1	53.4	85.5	100.0	3.4
유아(5-7세)	(47)	2.1	8.6	10.7	55.4	33.9	89.3	100.0	3.2
초등 저학년	(66)	7.6	12.2	19.8	43.7	36.5	80.2	100.0	3.1
초등 고학년	(30)	3.3	16.6	19.9	43.2	36.9	80.1	100.0	3.1
중학생	(24)	16.9	20.8	37.8	37.4	24.8	62.2	100.0	2.7
고등학생	(17)	23.4	17.8	41.2	29.6	29.3	58.8	100.0	2.7
성인자녀	(12)	0.0	8.3	8.3	50.4	41.3	91.7	100.0	3.3
F									2.6*(a)

이상적인 자녀 수)현재 자녀 수	사례수	전혀 그렇지 않다	그렇지 않다	부정 응답함	그렇다	매우 그렇다	긍정 응답함	계	평균
취업유무									
취업중	(216)	6.1	13.0	19.1	38.0	42.9	80.9	100.0	3.2
학업중	(14)	14.4	14.1	28.4	36.0	35.6	71.6	100.0	2.9
구직중	(29)	0.0	6.9	6.9	55.1	37.9	93.1	100.0	3.3
미취업	(34)	3.0	20.9	23.9	46.6	29.5	76.1	100.0	3.0
F									0.9
맞벌이 여부									
맞벌이 가구	(152)	4.7	11.9	16.6	38.2	45.2	83.4	100.0	3.2
외벌이 가구	(119)	5.9	15.2	21.1	42.9	36.0	78.9	100.0	3.1
기타	(22)	9.1	13.6	22.8	45.1	32.1	77.2	100.0	3.0
F									1.4
본인 직장 유형									
공무원	(25)	4.0	4.0	8.0	32.0	60.0	92.0	100.0	3.5
공공기관	(28)	10.7	17.9	28.7	25.0	46.4	71.3	100.0	3.1
대기업	(36)	8.3	11.2	19.5	41.6	38.9	80.5	100.0	3.1
중소기업	(86)	2.4	11.6	14.0	39.5	46.5	86.0	100.0	3.3
기타	(19)	0.0	16.1	16.1	47.7	36.3	83.9	100.0	3.2
근로자 외	(22)	18.0	22.8	40.8	41.6	17.5	59.2	100.0	2.6
F									3.2**
본인 소득									
본인 소득 없음	(77)	3.9	14.4	18.3	47.9	33.8	81.7	100.0	3.1
200만원 미만	(17)	0.0	6.0	6.0	47.5	46.5	94.0	100.0	3.4
200만원 이상 300만원 미만	(33)	3.3	15.0	18.4	24.1	57.5	81.6	100.0	3.4
300만원 이상 400만원 미만	(61)	4.9	15.0	19.9	41.7	38.4	80.1	100.0	3.1
400만원 이상	(106)	8.5	12.3	20.9	38.8	40.4	79.1	100.0	3.1
F									0.9
월평균 가구소득									
200만원 미만	(11)	0.0	27.3	27.3	45.2	27.5	72.7	100.0	3.0
200만원 이상 400만원 미만	(53)	0.0	11.3	11.3	41.5	47.3	88.7	100.0	3.4
400만원 이상 700만원 미만	(137)	5.8	15.5	21.3	39.4	39.3	78.7	100.0	3.1
700만원 이상 900만원 미만	(60)	8.5	9.9	18.4	48.3	33.2	81.6	100.0	3.1
900만원 이상	(32)	9.4	9.5	18.9	28.1	53.0	81.1	100.0	3.3
F									1.2
결혼에 대한 생각									
부정적	(37)	13.8	19.1	32.8	48.3	18.9	67.2	100.0	2.7
긍정적	(256)	4.3	12.5	16.8	39.5	43.7	83.2	100.0	3.2
t									-3.4**

주: 평균은 '전혀 그렇지 않다' 1점~'매우 그렇다' 4점으로 평정한 결과임.

* p<.05, ** p<.01

〈부록 표 II-44〉 조건이 더해졌을 때 추가 출산 의향 여부 - 8) 근무시간이 줄어들고 자녀를 돌볼 수 있는 육아시간이 주어진다면

단위: %(명), 점

이상적인 자녀 수)현재 자녀 수	사례수	전혀 그렇지 않다	그렇지 않다	부정 응답합	그렇다	매우 그렇다	긍정 응답합	계	평균
전체	(294)	4.5	10.3	14.8	42.7	42.5	85.2	100.0	3.2
응답자 성별									
남성	(162)	4.9	11.7	16.7	45.0	38.3	83.3	100.0	3.2
여성	(131)	3.9	8.5	12.4	39.8	47.8	87.6	100.0	3.3
t									-1.5
응답자 연령									
만25-29세	(11)	0.0	9.1	9.1	63.8	27.1	90.9	100.0	3.2
만30-39세	(136)	1.5	7.4	8.9	39.6	51.5	91.1	100.0	3.4
만40-49세	(146)	7.6	13.1	20.7	44.0	35.3	79.3	100.0	3.1
F									6.5**
응답자 성별*연령									
만25-29세 남성	(4)	0.0	25.0	25.0	50.5	24.5	75.0	100.0	3.0
만25-29세 여성	(7)	0.0	0.0	0.0	71.5	28.5	100.0	100.0	3.3
만30-39세 남성	(77)	1.3	6.5	7.8	45.7	46.6	92.2	100.0	3.4
만30-39세 여성	(59)	1.8	8.5	10.3	31.8	57.9	89.7	100.0	3.5
만40-49세 남성	(81)	8.6	16.1	24.7	44.2	31.1	75.3	100.0	3.0
만40-49세 여성	(65)	6.4	9.3	15.7	43.8	40.5	84.3	100.0	3.2
F									3.2**
응답자 학력									
고등학교 졸업 이하	(30)	0.0	6.7	6.7	53.7	39.7	93.3	100.0	3.3
대학교 재학 이상	(225)	5.4	10.7	16.1	42.2	41.6	83.9	100.0	3.2
대학원 재학 이상	(38)	2.6	10.6	13.2	36.8	50.0	86.8	100.0	3.3
F									0.7
거주지역									
대도시	(126)	3.2	10.4	13.7	48.0	38.4	86.3	100.0	3.2
중소도시	(132)	6.9	9.1	16.0	36.4	47.6	84.0	100.0	3.3
농어촌	(36)	0.0	13.9	13.9	47.5	38.5	86.1	100.0	3.3
F									0.1
결혼유무									
미혼	(12)	0.0	16.5	16.5	66.3	17.2	83.5	100.0	3.0
기혼	(272)	4.5	10.4	14.9	41.8	43.4	85.1	100.0	3.2
이혼/사별	(10)	10.3	0.0	10.3	39.6	50.1	89.7	100.0	3.3
F									0.5
막내 자녀 연령대									
영아(1-4세)	(97)	2.1	8.3	10.4	38.3	51.3	89.6	100.0	3.4
유아(5-7세)	(47)	2.1	8.6	10.7	45.0	44.3	89.3	100.0	3.3
초등 저학년	(66)	3.0	12.2	15.3	42.2	42.6	84.7	100.0	3.2
초등 고학년	(30)	3.3	3.5	6.8	52.9	40.3	93.2	100.0	3.3
중학생	(24)	16.9	12.4	29.4	45.8	24.8	70.6	100.0	2.8
고등학생	(17)	17.5	17.8	35.3	47.1	17.6	64.7	100.0	2.7
성인자녀	(12)	0.0	24.6	24.6	33.7	41.6	75.4	100.0	3.2
F									3.6**

이상적인 자녀 수)현재 자녀 수	사례수	전혀 그렇지 않다	그렇지 않다	부정 응답함	그렇다	매우 그렇다	긍정 응답함	계	평균
취업유무									
취업중	(216)	5.2	9.7	14.9	43.6	41.5	85.1	100.0	3.2
학업중	(14)	7.2	14.0	21.2	43.1	35.7	78.8	100.0	3.1
구직중	(29)	0.0	7.0	7.0	27.6	65.4	93.0	100.0	3.6
미취업	(34)	3.0	15.0	18.0	49.7	32.3	82.0	100.0	3.1
F									2.3
맞벌이 여부									
맞벌이 가구	(152)	5.3	8.6	13.9	42.9	43.1	86.1	100.0	3.2
외벌이 가구	(119)	3.4	12.7	16.0	40.3	43.7	84.0	100.0	3.2
기타	(22)	4.6	9.1	13.7	54.3	32.0	86.3	100.0	3.1
F									0.2
본인 직장 유형									
공무원	(25)	8.2	8.0	16.2	24.2	59.6	83.8	100.0	3.4
공공기관	(28)	7.2	14.3	21.5	35.6	42.9	78.5	100.0	3.1
대기업	(36)	2.7	5.6	8.3	58.2	33.5	91.7	100.0	3.2
중소기업	(86)	3.6	8.2	11.7	46.5	41.8	88.3	100.0	3.3
기타	(19)	0.0	5.4	5.4	37.1	57.6	94.6	100.0	3.5
근로자 외	(22)	13.5	22.7	36.3	46.2	17.5	63.7	100.0	2.7
F									2.8*
본인 소득									
본인 소득 없음	(77)	2.6	11.8	14.4	40.2	45.4	85.6	100.0	3.3
200만원 미만	(17)	0.0	5.9	5.9	41.6	52.4	94.1	100.0	3.5
200만원 이상 300만원 미만	(33)	6.5	6.1	12.6	39.3	48.1	87.4	100.0	3.3
300만원 이상 400만원 미만	(61)	3.3	13.3	16.6	46.7	36.7	83.4	100.0	3.2
400만원 이상	(106)	6.6	9.5	16.1	43.5	40.4	83.9	100.0	3.2
F									0.7
월평균 가구소득									
200만원 미만	(11)	0.0	9.5	9.5	54.2	36.3	90.5	100.0	3.3
200만원 이상 400만원 미만	(53)	2.0	3.8	5.8	45.3	48.9	94.2	100.0	3.4
400만원 이상 700만원 미만	(137)	5.1	14.0	19.1	39.5	41.4	80.9	100.0	3.2
700만원 이상 900만원 미만	(60)	5.2	11.6	16.7	48.3	35.0	83.3	100.0	3.1
900만원 이상	(32)	6.3	3.2	9.5	37.6	53.0	90.5	100.0	3.4
F									1.3
결혼에 대한 생각									
부정적	(37)	13.9	16.4	30.3	53.8	15.9	69.7	100.0	2.7
긍정적	(256)	3.1	9.4	12.5	41.1	46.4	87.5	100.0	3.3
t									-4.3***

주: 평균은 '전혀 그렇지 않다' 1점~'매우 그렇다' 4점으로 평정한 결과임.

* p<.05, ** p<.01, *** p<.001

〈부록 표 II-45〉 조건이 더해졌을 때 추가 출산 의향 여부 - 9) 육아휴직이나 단축근무를 하여도 급여가 충분하다면

단위: %(명), 점

이상적인 자녀 수)현재 자녀 수	사례수	전혀 그렇지 않다	그렇지 않다	부정 응답함	그렇다	매우 그렇다	긍정 응답함	계	평균
전체	(294)	4.1	7.6	11.7	34.9	53.4	88.3	100.0	3.4
응답자 성별									
남성	(162)	4.9	7.4	12.4	37.1	50.6	87.6	100.0	3.3
여성	(131)	3.2	7.7	10.9	32.2	56.9	89.1	100.0	3.4
t									-1.0
응답자 연령									
만25-29세	(11)	9.1	18.5	27.6	36.3	36.1	72.4	100.0	3.0
만30-39세	(136)	0.7	6.7	7.4	28.7	63.9	92.6	100.0	3.6
만40-49세	(146)	6.9	7.6	14.5	40.7	44.8	85.5	100.0	3.2
F									7.4**
응답자 성별*연령									
만25-29세 남성	(4)	25.0	25.3	50.3	24.5	25.2	49.7	100.0	2.5
만25-29세 여성	(7)	0.0	14.5	14.5	43.0	42.5	85.5	100.0	3.3
만30-39세 남성	(77)	0.0	7.9	7.9	31.3	60.8	92.1	100.0	3.5
만30-39세 여성	(59)	1.7	5.2	6.9	25.2	67.9	93.1	100.0	3.6
만40-49세 남성	(81)	8.6	6.2	14.8	43.1	42.1	85.2	100.0	3.2
만40-49세 여성	(65)	4.8	9.4	14.2	37.6	48.2	85.8	100.0	3.3
F									3.6**
응답자 학력									
고등학교 졸업 이하	(30)	3.4	0.0	3.4	47.2	49.5	96.6	100.0	3.4
대학교 재학 이상	(225)	4.5	7.2	11.7	35.2	53.2	88.3	100.0	3.4
대학원 재학 이상	(38)	2.6	15.9	18.5	23.7	57.8	81.5	100.0	3.4
F									0.1
거주지역									
대도시	(126)	4.0	9.7	13.7	39.2	47.2	86.3	100.0	3.3
중소도시	(132)	4.6	5.3	10.0	26.6	63.4	90.0	100.0	3.5
농어촌	(36)	2.8	8.3	11.1	50.5	38.4	88.9	100.0	3.3
F									2.5
결혼유무									
미혼	(12)	8.2	16.7	24.9	49.4	25.7	75.1	100.0	2.9
기혼	(272)	3.7	7.4	11.2	34.4	54.4	88.8	100.0	3.4
이혼/사별	(10)	10.3	0.0	10.3	30.2	59.5	89.7	100.0	3.4
F									2.0
막내 자녀 연령대									
영아(1-4세)	(97)	0.0	7.3	7.3	23.8	68.9	92.7	100.0	3.6
유아(5-7세)	(47)	2.1	4.2	6.4	40.9	52.7	93.6	100.0	3.4
초등 저학년	(66)	3.0	7.6	10.6	39.3	50.0	89.4	100.0	3.4
초등 고학년	(30)	3.4	9.9	13.3	49.8	36.9	86.7	100.0	3.2
중학생	(24)	21.1	12.5	33.6	29.2	37.2	66.4	100.0	2.8
고등학생	(17)	17.5	11.9	29.4	47.1	23.5	70.6	100.0	2.8
성인자녀	(12)	0.0	0.0	0.0	33.6	66.4	100.0	100.0	3.7
F									4.4**(a)

이상적인 자녀 수)현재 자녀 수	사례수	전혀 그렇지 않다	그렇지 않다	부정 응답함	그렇다	매우 그렇다	긍정 응답함	계	평균
취업유무									
취업중	(216)	4.7	6.0	10.7	34.9	54.4	89.3	100.0	3.4
학업중	(14)	7.2	7.1	14.3	35.8	49.9	85.7	100.0	3.3
구직중	(29)	0.0	3.5	3.5	31.2	65.4	96.5	100.0	3.6
미취업	(34)	3.0	20.9	23.9	38.1	38.1	76.1	100.0	3.1
F									2.3
맞벌이 여부									
맞벌이 가구	(152)	4.0	6.0	10.0	36.3	53.7	90.0	100.0	3.4
외벌이 가구	(119)	3.4	9.3	12.7	32.0	55.3	87.3	100.0	3.4
기타	(22)	9.1	9.2	18.3	40.8	40.9	81.7	100.0	3.1
F									1.1
본인 직장 유형									
공무원	(25)	0.0	16.2	16.2	11.9	71.9	83.8	100.0	3.6
공공기관	(28)	7.2	3.6	10.8	32.2	57.0	89.2	100.0	3.4
대기업	(36)	2.7	5.5	8.3	50.2	41.5	91.7	100.0	3.3
중소기업	(86)	2.5	3.5	5.9	36.0	58.0	94.1	100.0	3.5
기타	(19)	5.4	0.0	5.4	26.4	68.2	94.6	100.0	3.6
근로자 외	(22)	18.0	13.7	31.8	41.6	26.6	68.2	100.0	2.8
F									3.7**
본인 소득									
본인 소득 없음	(77)	2.6	11.8	14.4	35.1	50.5	85.6	100.0	3.3
200만원 미만	(17)	0.0	0.0	0.0	35.7	64.3	100.0	100.0	3.6
200만원 이상 300만원 미만	(33)	3.3	6.1	9.4	24.2	66.4	90.6	100.0	3.5
300만원 이상 400만원 미만	(61)	5.0	8.3	13.3	40.2	46.5	86.7	100.0	3.3
400만원 이상	(106)	5.7	5.7	11.4	35.0	53.6	88.6	100.0	3.4
F									1.1
월평균 가구소득									
200만원 미만	(11)	0.0	18.5	18.5	54.0	27.4	81.5	100.0	3.1
200만원 이상 400만원 미만	(53)	0.0	3.7	3.7	28.5	67.8	96.3	100.0	3.6
400만원 이상 700만원 미만	(137)	5.1	7.4	12.5	38.0	49.4	87.5	100.0	3.3
700만원 이상 900만원 미만	(60)	5.2	10.0	15.1	36.8	48.1	84.9	100.0	3.3
900만원 이상	(32)	6.3	6.3	12.6	22.1	65.3	87.4	100.0	3.5
F									2.4
결혼에 대한 생각									
부정적	(37)	13.8	13.7	27.4	43.1	29.4	72.6	100.0	2.9
긍정적	(256)	2.7	6.7	9.4	33.7	56.9	90.6	100.0	3.5
t									-4.1***

주: 평균은 '전혀 그렇지 않다' 1점~'매우 그렇다' 4점으로 평정한 결과임.

** p<.01, *** p<.001

〈부록 표 II-46〉 조건이 더해졌을 때 추가 출산 의향 여부 - 10) 정부의 육아 수당이 늘어난다면

단위: %(명), 점

	사례수	전혀 그렇지 않다	그렇지 않다	부정 응답합	그렇다	매우 그렇다	긍정 응답합	계	평균
전체	(294)	5.5	12.6	18.1	38.2	43.7	81.9	100.0	3.2
응답자 성별									
남성	(162)	4.9	8.0	12.9	44.3	42.7	87.1	100.0	3.3
여성	(131)	6.3	18.3	24.6	30.6	44.9	75.4	100.0	3.1
t									1.1
응답자 연령									
만25-29세	(11)	9.1	0.0	9.1	36.5	54.4	90.9	100.0	3.4
만30-39세	(136)	2.2	10.9	13.2	38.0	48.8	86.8	100.0	3.3
만40-49세	(146)	8.3	15.2	23.5	38.5	38.1	76.5	100.0	3.1
F									3.8*
응답자 성별*연령									
만25-29세 남성	(4)	25.0	0.0	25.0	75.0	0.0	75.0	100.0	2.5
만25-29세 여성	(7)	0.0	0.0	0.0	14.2	85.8	100.0	100.0	3.9
만30-39세 남성	(77)	1.3	5.2	6.5	44.2	49.4	93.5	100.0	3.4
만30-39세 여성	(59)	3.5	18.4	21.8	30.1	48.1	78.2	100.0	3.2
만40-49세 남성	(81)	7.4	11.1	18.5	43.0	38.5	81.5	100.0	3.1
만40-49세 여성	(65)	9.5	20.2	29.7	32.7	37.5	70.3	100.0	3.0
F									5.4**(a)
응답자 학력									
고등학교 졸업 이하	(30)	0.0	6.8	6.8	30.3	63.0	93.2	100.0	3.6
대학교 재학 이상	(225)	6.7	12.9	19.6	40.4	40.0	80.4	100.0	3.1
대학원 재학 이상	(38)	2.6	15.8	18.4	31.5	50.1	81.6	100.0	3.3
F									3.5*
거주지역									
대도시	(126)	4.8	14.4	19.2	43.8	37.0	80.8	100.0	3.1
중소도시	(132)	7.7	9.8	17.5	31.7	50.8	82.5	100.0	3.3
농어촌	(36)	0.0	16.8	16.8	42.2	41.0	83.2	100.0	3.2
F									0.7
결혼유무									
미혼	(12)	8.2	0.0	8.2	66.0	25.8	91.8	100.0	3.1
기혼	(272)	5.2	13.6	18.9	37.2	43.9	81.1	100.0	3.2
이혼/사별	(10)	10.3	0.0	10.3	30.6	59.2	89.7	100.0	3.4
F									0.3
막내 자녀 연령대									
영아(1-4세)	(97)	2.1	12.5	14.6	35.9	49.6	85.4	100.0	3.3
유아(5-7세)	(47)	2.1	6.4	8.6	42.9	48.5	91.4	100.0	3.4
초등 저학년	(66)	3.0	13.5	16.5	40.9	42.5	83.5	100.0	3.2
초등 고학년	(30)	6.7	13.0	19.7	36.7	43.6	80.3	100.0	3.2
중학생	(24)	21.1	20.7	41.8	37.6	20.7	58.2	100.0	2.6
고등학생	(17)	23.4	11.9	35.3	41.1	23.6	64.7	100.0	2.7
성인자녀	(12)	0.0	16.9	16.9	24.5	58.6	83.1	100.0	3.4
F									2.9*(a)

	사례수	전혀 그렇지 않다	그렇지 않다	부정 응답합	그렇다	매우 그렇다	긍정 응답합	계	평균
취업유무									
취업중	(216)	6.1	11.6	17.7	38.4	43.9	82.3	100.0	3.2
학업중	(14)	14.4	0.0	14.4	42.3	43.3	85.6	100.0	3.2
구직중	(29)	0.0	6.9	6.9	37.7	55.4	93.1	100.0	3.5
미취업	(34)	3.0	29.1	32.1	35.7	32.2	67.9	100.0	3.0
F									1.9
맞벌이 여부									
맞벌이 가구	(152)	6.0	13.9	19.9	36.7	43.4	80.1	100.0	3.2
외벌이 가구	(119)	4.2	13.3	17.5	37.9	44.6	82.5	100.0	3.2
기타	(22)	9.1	0.0	9.1	50.1	40.8	90.9	100.0	3.2
F									0.1
본인 직장 유형									
공무원	(25)	8.2	0.0	8.2	24.0	67.8	91.8	100.0	3.5
공공기관	(28)	7.2	10.8	18.0	28.4	53.6	82.0	100.0	3.3
대기업	(36)	2.7	13.8	16.6	47.5	36.0	83.4	100.0	3.2
중소기업	(86)	4.8	10.5	15.3	41.7	43.0	84.7	100.0	3.2
기타	(19)	0.0	21.4	21.4	25.8	52.8	78.6	100.0	3.3
근로자 외	(22)	18.0	18.3	36.3	50.2	13.5	63.7	100.0	2.6
F									3.1*
본인 소득									
본인 소득 없음	(77)	3.9	15.4	19.4	37.6	43.0	80.6	100.0	3.2
200만원 미만	(17)	0.0	17.9	17.9	46.8	35.3	82.1	100.0	3.2
200만원 이상 300만원 미만	(33)	12.6	12.1	24.7	26.8	48.5	75.3	100.0	3.1
300만원 이상 400만원 미만	(61)	4.9	10.0	14.9	40.1	44.9	85.1	100.0	3.3
400만원 이상	(106)	5.7	11.4	17.1	39.7	43.2	82.9	100.0	3.2
F									0.1
월평균 가구소득									
200만원 미만	(11)	0.0	0.0	0.0	72.6	27.4	100.0	100.0	3.3
200만원 이상 400만원 미만	(53)	3.9	11.0	14.9	32.3	52.8	85.1	100.0	3.3
400만원 이상 700만원 미만	(137)	6.6	13.2	19.8	36.3	43.9	80.2	100.0	3.2
700만원 이상 900만원 미만	(60)	5.2	16.6	21.8	43.3	34.9	78.2	100.0	3.1
900만원 이상	(32)	6.3	9.4	15.7	34.5	49.7	84.3	100.0	3.3
F									0.8
결혼에 대한 생각									
부정적	(37)	19.3	21.8	41.0	37.7	21.3	59.0	100.0	2.6
긍정적	(256)	3.5	11.3	14.8	38.3	46.9	85.2	100.0	3.3
t									-3.8***

주: 평균은 '전혀 그렇지 않다' 1점~'매우 그렇다' 4점으로 평정한 결과임.

* p<.05, ** p<.01, *** p<.001

〈부록 표 II-47〉 조건이 더해졌을 때 추가 출산 의향 여부 - 11) 출산 후 혜택이 늘어난다면

단위: %(명), 점

이상적인 자녀 수)현재 자녀 수	사례수	전혀 그렇지 않다	그렇지 않다	부정 응답함	그렇다	매우 그렇다	긍정 응답함	계	평균
전체	(294)	5.9	14.0	19.9	37.9	42.2	80.1	100.0	3.2
응답자 성별									
남성	(162)	5.5	9.9	15.4	42.6	42.0	84.6	100.0	3.2
여성	(131)	6.3	19.1	25.4	32.2	42.4	74.6	100.0	3.1
t									1.0
응답자 연령									
만25-29세	(11)	9.1	0.0	9.1	54.9	36.0	90.9	100.0	3.2
만30-39세	(136)	3.7	15.3	19.0	33.7	47.2	81.0	100.0	3.2
만40-49세	(146)	7.6	13.8	21.4	40.6	38.0	78.6	100.0	3.1
F									1.1
응답자 성별*연령									
만25-29세 남성	(4)	25.0	0.0	25.0	75.0	0.0	75.0	100.0	2.5
만25-29세 여성	(7)	0.0	0.0	0.0	43.3	56.7	100.0	100.0	3.6
만30-39세 남성	(77)	2.6	11.7	14.2	39.2	46.6	85.8	100.0	3.3
만30-39세 여성	(59)	5.2	20.1	25.3	26.7	48.0	74.7	100.0	3.2
만40-49세 남성	(81)	7.4	8.7	16.0	44.2	39.8	84.0	100.0	3.2
만40-49세 여성	(65)	7.9	20.3	28.2	36.0	35.8	71.8	100.0	3.0
F									1.6
응답자 학력									
고등학교 졸업 이하	(30)	0.0	3.4	3.4	37.1	59.5	96.6	100.0	3.6
대학교 재학 이상	(225)	7.2	15.6	22.8	38.2	39.0	77.2	100.0	3.1
대학원 재학 이상	(38)	2.6	13.1	15.7	36.8	47.5	84.3	100.0	3.3
F									4.4*
거주지역									
대도시	(126)	5.6	18.4	24.1	36.6	39.3	75.9	100.0	3.1
중소도시	(132)	7.7	11.3	19.0	36.5	44.5	81.0	100.0	3.2
농어촌	(36)	0.0	8.3	8.3	47.8	43.9	91.7	100.0	3.4
F									1.2
결혼유무									
미혼	(12)	8.2	8.4	16.6	66.8	16.6	83.4	100.0	2.9
기혼	(272)	5.6	14.8	20.4	36.6	43.1	79.6	100.0	3.2
이혼/사별	(10)	10.3	0.0	10.3	40.0	49.8	89.7	100.0	3.3
F									0.6
막내 자녀 연령대									
영아(1-4세)	(97)	4.2	12.4	16.6	33.0	50.4	83.4	100.0	3.3
유아(5-7세)	(47)	2.1	17.1	19.3	36.5	44.2	80.7	100.0	3.2
초등 저학년	(66)	3.0	9.0	12.0	43.8	44.2	88.0	100.0	3.3
초등 고학년	(30)	6.6	10.0	16.6	46.7	36.6	83.4	100.0	3.1
중학생	(24)	21.1	24.9	46.0	33.3	20.7	54.0	100.0	2.5
고등학생	(17)	17.5	23.6	41.2	41.3	17.6	58.8	100.0	2.6
성인자녀	(12)	0.0	16.4	16.4	33.3	50.4	83.6	100.0	3.3
F									4.3***

이상적인 자녀 수)현재 자녀 수	사례수	전혀 그렇지 않다	그렇지 않다	부정 응답함	그렇다	매우 그렇다	긍정 응답함	계	평균
취업유무									
취업중	(216)	6.5	13.0	19.6	37.6	42.9	80.4	100.0	3.2
학업중	(14)	7.2	6.9	14.0	64.3	21.6	86.0	100.0	3.0
구직중	(29)	3.5	10.3	13.8	34.3	51.9	86.2	100.0	3.4
미취업	(34)	3.0	26.4	29.4	32.4	38.2	70.6	100.0	3.1
F									0.7
맞벌이 여부									
맞벌이 가구	(152)	6.7	13.9	20.6	35.6	43.9	79.4	100.0	3.2
외벌이 가구	(119)	4.2	15.9	20.1	37.8	42.1	79.9	100.0	3.2
기타	(22)	9.1	4.6	13.7	54.8	31.5	86.3	100.0	3.1
F									0.1
본인 직장 유형									
공무원	(25)	8.2	0.0	8.2	24.1	67.6	91.8	100.0	3.5
공공기관	(28)	10.8	10.7	21.5	32.4	46.1	78.5	100.0	3.1
대기업	(36)	2.7	25.0	27.7	36.0	36.3	72.3	100.0	3.1
중소기업	(86)	3.6	11.6	15.2	43.0	41.7	84.8	100.0	3.2
기타	(19)	5.3	10.7	16.1	26.6	57.4	83.9	100.0	3.4
근로자 외	(22)	18.0	18.3	36.4	50.1	13.5	63.6	100.0	2.6
F									3.1*
본인 소득									
본인 소득 없음	(77)	3.9	16.8	20.7	38.9	40.4	79.3	100.0	3.2
200만원 미만	(17)	0.0	11.9	11.9	47.6	40.5	88.1	100.0	3.3
200만원 이상 300만원 미만	(33)	12.6	9.1	21.7	36.2	42.2	78.3	100.0	3.1
300만원 이상 400만원 미만	(61)	6.6	10.0	16.6	41.8	41.6	83.4	100.0	3.2
400만원 이상	(106)	5.7	16.1	21.8	34.0	44.2	78.2	100.0	3.2
F									0.2
월평균 가구소득									
200만원 미만	(11)	0.0	9.5	9.5	81.2	9.3	90.5	100.0	3.0
200만원 이상 400만원 미만	(53)	3.9	7.3	11.2	41.7	47.1	88.8	100.0	3.3
400만원 이상 700만원 미만	(137)	6.6	13.9	20.5	35.8	43.7	79.5	100.0	3.2
700만원 이상 900만원 미만	(60)	6.8	16.6	23.4	38.3	38.3	76.6	100.0	3.1
900만원 이상	(32)	6.3	22.1	28.4	25.0	46.6	71.6	100.0	3.1
F									1.0(a)
결혼에 대한 생각									
부정적	(37)	19.3	19.2	38.5	42.7	18.8	61.5	100.0	2.6
긍정적	(256)	3.9	13.3	17.2	37.2	45.6	82.8	100.0	3.3
t									-3.7**

주: 평균은 '전혀 그렇지 않다' 1점~'매우 그렇다' 4점으로 평정한 결과임.

* p<.05, ** p<.01, *** p<.001

〈부록 표 II-48〉 조건이 더해졌을 때 추가 출산 의향 여부 - 12) 소득이 좀 더 많다면

단위: %(명), 점

이상적인 자녀 수)현재 자녀 수	사례수	전혀 그렇지 않다	그렇지 않다	부정 응답합	그렇다	매우 그렇다	긍정 응답합	계	평균
전체	(294)	2.7	7.5	10.3	32.9	56.9	89.7	100.0	3.4
응답자 성별									
남성	(162)	3.1	5.5	8.6	35.9	55.5	91.4	100.0	3.4
여성	(131)	2.3	10.0	12.3	29.2	58.5	87.7	100.0	3.4
t									0.0
응답자 연령									
만25-29세	(11)	0.0	27.4	27.4	9.2	63.4	72.6	100.0	3.4
만30-39세	(136)	1.5	5.1	6.5	32.3	61.1	93.5	100.0	3.5
만40-49세	(146)	4.1	8.4	12.5	35.2	52.4	87.5	100.0	3.4
F									2.0(a)
응답자 성별*연령									
만25-29세 남성	(4)	0.0	74.8	74.8	0.0	25.2	25.2	100.0	2.5
만25-29세 여성	(7)	0.0	0.0	0.0	14.5	85.5	100.0	100.0	3.9
만30-39세 남성	(77)	1.3	2.6	3.9	40.4	55.7	96.1	100.0	3.5
만30-39세 여성	(59)	1.7	8.2	9.9	21.9	68.2	90.1	100.0	3.6
만40-49세 남성	(81)	4.9	5.0	9.8	33.3	56.8	90.2	100.0	3.4
만40-49세 여성	(65)	3.1	12.7	15.8	37.5	46.7	84.2	100.0	3.3
F									2.8*
응답자 학력									
고등학교 졸업 이하	(30)	0.0	6.2	6.2	27.1	66.6	93.8	100.0	3.6
대학교 재학 이상	(225)	2.7	7.6	10.3	34.8	54.9	89.7	100.0	3.4
대학원 재학 이상	(38)	5.2	7.9	13.2	26.2	60.6	86.8	100.0	3.4
F									0.8
거주지역									
대도시	(126)	3.2	9.6	12.8	31.3	55.9	87.2	100.0	3.4
중소도시	(132)	3.0	4.6	7.6	31.9	60.5	92.4	100.0	3.5
농어촌	(36)	0.0	11.2	11.2	42.2	46.7	88.8	100.0	3.4
F									0.8
결혼유무									
미혼	(12)	0.0	16.2	16.2	33.4	50.3	83.8	100.0	3.3
기혼	(272)	2.6	7.1	9.7	33.0	57.4	90.3	100.0	3.5
이혼/사별	(10)	10.3	8.8	19.1	30.6	50.4	80.9	100.0	3.2
F									0.6
막내 자녀 연령대									
영아(1-4세)	(97)	1.0	7.3	8.3	20.7	70.9	91.7	100.0	3.6
유아(5-7세)	(47)	2.1	6.1	8.2	47.2	44.6	91.8	100.0	3.3
초등 저학년	(66)	3.0	6.0	9.1	31.9	59.1	90.9	100.0	3.5
초등 고학년	(30)	0.0	3.4	3.4	36.6	60.1	96.6	100.0	3.6
중학생	(24)	8.3	17.0	25.3	37.5	37.2	74.7	100.0	3.0
고등학생	(17)	11.6	17.7	29.4	41.2	29.4	70.6	100.0	2.9
성인자녀	(12)	0.0	0.0	0.0	50.0	50.0	100.0	100.0	3.5
F									4.2***

이상적인 자녀 수)현재 자녀 수	사례수	전혀 그렇지 않다	그렇지 않다	부정 응답함	그렇다	매우 그렇다	긍정 응답함	계	평균
취업유무									
취업중	(216)	3.2	7.0	10.2	30.7	59.1	89.8	100.0	3.5
학업중	(14)	7.2	6.9	14.1	43.2	42.7	85.9	100.0	3.2
구직중	(29)	0.0	0.0	0.0	37.9	62.1	100.0	100.0	3.6
미취업	(34)	0.0	17.9	17.9	38.1	43.9	82.1	100.0	3.3
F									1.7
맞벌이 여부									
맞벌이 가구	(152)	3.3	8.6	11.9	30.4	57.6	88.1	100.0	3.4
외벌이 가구	(119)	1.7	5.1	6.8	36.2	57.0	93.2	100.0	3.5
기타	(22)	4.6	12.9	17.5	32.1	50.4	82.5	100.0	3.3
F									0.7
본인 직장 유형									
공무원	(25)	0.0	4.0	4.0	27.9	68.0	96.0	100.0	3.6
공공기관	(28)	3.6	7.1	10.7	21.6	67.7	89.3	100.0	3.5
대기업	(36)	0.0	8.3	8.3	36.4	55.3	91.7	100.0	3.5
중소기업	(86)	0.0	3.6	3.6	34.9	61.5	96.4	100.0	3.6
기타	(19)	15.9	10.0	25.9	10.7	63.4	74.1	100.0	3.2
근로자 외	(22)	13.5	18.3	31.8	37.1	31.1	68.2	100.0	2.9
F									2.4*(a)
본인 소득									
본인 소득 없음	(77)	1.3	9.2	10.5	39.0	50.5	89.5	100.0	3.4
200만원 미만	(17)	0.0	17.9	17.9	18.1	63.9	82.1	100.0	3.5
200만원 이상 300만원 미만	(33)	3.0	6.3	9.3	30.1	60.6	90.7	100.0	3.5
300만원 이상 400만원 미만	(61)	3.3	10.0	13.3	33.6	53.1	86.7	100.0	3.4
400만원 이상	(106)	3.8	3.7	7.5	31.3	61.3	92.5	100.0	3.5
F									0.4
월평균 가구소득									
200만원 미만	(11)	0.0	17.9	17.9	54.7	27.4	82.1	100.0	3.1
200만원 이상 400만원 미만	(53)	1.9	3.8	5.7	24.6	69.7	94.3	100.0	3.6
400만원 이상 700만원 미만	(137)	1.5	8.0	9.4	33.0	57.6	90.6	100.0	3.5
700만원 이상 900만원 미만	(60)	5.0	11.9	16.9	38.4	44.8	83.1	100.0	3.2
900만원 이상	(32)	6.3	0.0	6.3	28.3	65.4	93.7	100.0	3.5
F									2.8*
결혼에 대한 생각									
부정적	(37)	8.1	21.9	29.9	37.9	32.2	70.1	100.0	2.9
긍정적	(256)	2.0	5.5	7.4	32.2	60.4	92.6	100.0	3.5
t									-4.5***

주: 평균은 '전혀 그렇지 않다' 1점~'매우 그렇다' 4점으로 평정한 결과임.

* p<.05, *** p<.001

〈부록 표 II-49〉 조건이 더해졌을 때 추가 출산 의향 여부 - 13) 일자리가 좀 더 안정적이라면

단위: %(명), 점

이상적인 자녀 수)현재 자녀 수	사례수	전혀 그렇지 않다	그렇지 않다	부정 응답합	그렇다	매우 그렇다	긍정 응답합	계	평균
전체	(294)	5.5	8.9	14.4	38.6	47.0	85.6	100.0	3.3
응답자 성별									
남성	(162)	5.5	8.6	14.2	40.8	45.0	85.8	100.0	3.3
여성	(131)	5.4	9.3	14.7	35.9	49.4	85.3	100.0	3.3
t									-0.4
응답자 연령									
만25-29세	(11)	9.2	18.2	27.4	18.4	54.2	72.6	100.0	3.2
만30-39세	(136)	2.2	8.9	11.1	37.2	51.7	88.9	100.0	3.4
만40-49세	(146)	8.2	8.4	16.6	41.4	42.1	83.4	100.0	3.2
F									2.3
응답자 성별*연령									
만25-29세 남성	(4)	0.0	49.7	49.7	50.3	0.0	50.3	100.0	2.5
만25-29세 여성	(7)	14.5	0.0	14.5	0.0	85.5	85.5	100.0	3.6
만30-39세 남성	(77)	1.3	7.8	9.1	41.6	49.3	90.9	100.0	3.4
만30-39세 여성	(59)	3.4	10.2	13.7	31.6	54.8	86.3	100.0	3.4
만40-49세 남성	(81)	9.8	7.4	17.3	39.5	43.2	82.7	100.0	3.2
만40-49세 여성	(65)	6.2	9.5	15.7	43.6	40.6	84.3	100.0	3.2
F									1.7
응답자 학력									
고등학교 졸업 이하	(30)	0.0	3.4	3.4	43.4	53.3	96.6	100.0	3.5
대학교 재학 이상	(225)	5.8	9.0	14.8	40.5	44.7	85.2	100.0	3.2
대학원 재학 이상	(38)	7.9	13.3	21.1	23.5	55.3	78.9	100.0	3.3
F									1.2
거주지역									
대도시	(126)	5.6	9.6	15.3	37.6	47.2	84.7	100.0	3.3
중소도시	(132)	6.8	9.2	16.0	36.3	47.6	84.0	100.0	3.3
농어촌	(36)	0.0	5.6	5.6	50.5	44.0	94.4	100.0	3.4
F									0.4
결혼유무									
미혼	(12)	0.0	16.3	16.3	33.3	50.4	83.7	100.0	3.3
기혼	(272)	5.5	8.9	14.5	39.2	46.3	85.5	100.0	3.3
이혼/사별	(10)	10.3	0.0	10.3	29.1	60.7	89.7	100.0	3.4
F									0.2
막내 자녀 연령대									
영아(1-4세)	(97)	3.2	9.3	12.5	32.1	55.4	87.5	100.0	3.4
유아(5-7세)	(47)	6.4	10.7	17.1	44.7	38.2	82.9	100.0	3.2
초등 저학년	(66)	4.5	4.6	9.1	36.3	54.6	90.9	100.0	3.4
초등 고학년	(30)	6.6	6.8	13.4	36.5	50.1	86.6	100.0	3.3
중학생	(24)	8.2	12.8	21.0	54.1	24.9	79.0	100.0	3.0
고등학생	(17)	17.5	11.9	29.4	47.1	23.5	70.6	100.0	2.8
성인자녀	(12)	0.0	16.2	16.2	41.7	42.1	83.8	100.0	3.3
F									2.5*

이상적인 자녀 수)현재 자녀 수	사례수	전혀 그렇지 않다	그렇지 않다	부정 응답함	그렇다	매우 그렇다	긍정 응답함	계	평균
취업유무									
취업중	(216)	6.5	8.0	14.5	38.0	47.6	85.5	100.0	3.3
학업중	(14)	7.2	20.9	28.1	50.3	21.6	71.9	100.0	2.9
구직중	(29)	0.0	6.9	6.9	31.0	62.1	93.1	100.0	3.6
미취업	(34)	3.0	12.1	15.0	44.0	40.9	85.0	100.0	3.2
F									2.2
맞벌이 여부									
맞벌이 가구	(152)	5.9	8.0	13.9	41.5	44.5	86.1	100.0	3.3
외벌이 가구	(119)	5.0	10.1	15.2	36.1	48.7	84.8	100.0	3.3
기타	(22)	4.6	9.0	13.6	31.4	55.0	86.4	100.0	3.4
F									0.2
본인 직장 유형									
공무원	(25)	12.2	12.1	24.4	23.8	51.9	75.6	100.0	3.2
공공기관	(28)	3.6	14.3	17.9	38.9	43.2	82.1	100.0	3.2
대기업	(36)	8.3	5.5	13.8	47.4	38.8	86.2	100.0	3.2
중소기업	(86)	1.2	6.0	7.1	37.1	55.7	92.9	100.0	3.5
기타	(19)	10.6	5.4	15.9	26.4	57.7	84.1	100.0	3.3
근로자 외	(22)	18.1	9.2	27.3	50.7	22.0	72.7	100.0	2.8
F									2.8*
본인 소득									
본인 소득 없음	(77)	2.6	11.7	14.3	40.2	45.4	85.7	100.0	3.3
200만원 미만	(17)	6.0	0.0	6.0	30.1	63.9	94.0	100.0	3.5
200만원 이상 300만원 미만	(33)	6.1	9.4	15.6	33.0	51.4	84.4	100.0	3.3
300만원 이상 400만원 미만	(61)	5.0	8.3	13.3	41.9	44.8	86.7	100.0	3.3
400만원 이상	(106)	7.6	8.6	16.1	38.6	45.3	83.9	100.0	3.2
F									0.5
월평균 가구소득									
200만원 미만	(11)	0.0	18.3	18.3	63.3	18.5	81.7	100.0	3.0
200만원 이상 400만원 미만	(53)	5.8	1.9	7.6	28.3	64.0	92.4	100.0	3.5
400만원 이상 700만원 미만	(137)	4.4	12.5	16.9	36.5	46.6	83.1	100.0	3.3
700만원 이상 900만원 미만	(60)	10.0	10.0	20.0	45.0	35.0	80.0	100.0	3.1
900만원 이상	(32)	3.1	0.0	3.1	43.9	53.0	96.9	100.0	3.5
F									2.9*
결혼에 대한 생각									
부정적	(37)	10.9	19.4	30.2	43.1	26.7	69.8	100.0	2.9
긍정적	(256)	4.7	7.4	12.1	37.9	49.9	87.9	100.0	3.3
t									-3.3**

주: 평균은 '전혀 그렇지 않다' 1점~'매우 그렇다' 4점으로 평정한 결과임.

* p<.05, ** p<.01

〈부록 표 II-50〉 조건이 더해졌을 때 추가 출산 의향 여부 - 14) 일찍 결혼한다면(지금 나이가 좀 더 어리다면)

단위: %(명), 점

이상적인 자녀 수)현재 자녀 수	사례수	전혀 그렇지 않다	그렇지 않다	부정 응답함	그렇다	매우 그렇다	긍정 응답함	계	평균
전체	(294)	6.9	14.7	21.6	39.5	38.9	78.4	100.0	3.1
응답자 성별									
남성	(162)	6.9	16.1	23.0	43.8	33.3	77.0	100.0	3.0
여성	(131)	7.0	13.0	20.0	34.1	45.9	80.0	100.0	3.2
t									-1.5
응답자 연령									
만25-29세	(11)	0.0	17.9	17.9	63.9	18.2	82.1	100.0	3.0
만30-39세	(136)	7.4	17.7	25.1	36.2	38.7	74.9	100.0	3.1
만40-49세	(146)	7.0	11.7	18.7	40.7	40.6	81.3	100.0	3.2
F									0.4
응답자 성별*연령									
만25-29세 남성	(4)	0.0	0.0	0.0	75.5	24.5	100.0	100.0	3.3
만25-29세 여성	(7)	0.0	28.2	28.2	57.3	14.5	71.8	100.0	2.9
만30-39세 남성	(77)	7.9	22.2	30.1	38.8	31.1	69.9	100.0	2.9
만30-39세 여성	(59)	6.7	11.9	18.6	32.9	48.5	81.4	100.0	3.2
만40-49세 남성	(81)	6.2	11.1	17.3	47.0	35.8	82.7	100.0	3.1
만40-49세 여성	(65)	7.9	12.5	20.4	32.8	46.8	79.6	100.0	3.2
F									1.0
응답자 학력									
고등학교 졸업 이하	(30)	6.8	10.2	17.0	46.0	37.0	83.0	100.0	3.1
대학교 재학 이상	(225)	6.7	16.1	22.8	39.9	37.3	77.2	100.0	3.1
대학원 재학 이상	(38)	8.0	10.5	18.5	31.6	49.9	81.5	100.0	3.2
F									0.5
거주지역									
대도시	(126)	9.7	13.6	23.3	39.9	36.7	76.7	100.0	3.0
중소도시	(132)	4.6	14.4	19.0	40.8	40.2	81.0	100.0	3.2
농어촌	(36)	5.6	19.9	25.5	32.8	41.7	74.5	100.0	3.1
F									0.7
결혼유무									
미혼	(12)	0.0	8.4	8.4	75.3	16.3	91.6	100.0	3.1
기혼	(272)	7.1	15.2	22.3	37.9	39.8	77.7	100.0	3.1
이혼/사별	(10)	9.4	10.1	19.5	39.2	41.3	80.5	100.0	3.1
F									0.0(a)
막내 자녀 연령대									
영아(1-4세)	(97)	6.3	14.4	20.8	38.1	41.1	79.2	100.0	3.1
유아(5-7세)	(47)	4.3	15.2	19.4	46.4	34.2	80.6	100.0	3.1
초등 저학년	(66)	4.5	15.2	19.7	37.7	42.6	80.3	100.0	3.2
초등 고학년	(30)	10.0	16.5	26.5	40.2	33.3	73.5	100.0	3.0
중학생	(24)	16.9	16.8	33.7	37.4	28.9	66.3	100.0	2.8
고등학생	(17)	11.7	17.7	29.4	41.1	29.5	70.6	100.0	2.9
성인자녀	(12)	0.0	0.0	0.0	33.3	66.7	100.0	100.0	3.7
F									1.7

이상적인 자녀 수)현재 자녀 수	사례수	전혀 그렇지 않다	그렇지 않다	부정 응답함	그렇다	매우 그렇다	긍정 응답함	계	평균
취업유무									
취업중	(216)	7.5	13.5	21.0	40.2	38.8	79.0	100.0	3.1
학업중	(14)	14.4	14.3	28.6	28.5	42.9	71.4	100.0	3.0
구직중	(29)	3.5	17.2	20.7	44.4	34.9	79.3	100.0	3.1
미취업	(34)	3.0	20.6	23.5	35.1	41.4	76.5	100.0	3.2
F									0.1
맞벌이 여부									
맞벌이 가구	(152)	7.4	13.2	20.6	36.7	42.6	79.4	100.0	3.2
외벌이 가구	(119)	6.8	17.7	24.4	39.4	36.2	75.6	100.0	3.1
기타	(22)	4.2	9.1	13.4	59.1	27.5	86.6	100.0	3.1
F									0.4
본인 직장 유형									
공무원	(25)	16.6	4.0	20.6	19.6	59.8	79.4	100.0	3.2
공공기관	(28)	0.0	18.0	18.0	46.4	35.6	82.0	100.0	3.2
대기업	(36)	8.1	22.3	30.4	39.1	30.5	69.6	100.0	2.9
중소기업	(86)	7.1	12.7	19.9	38.3	41.8	80.1	100.0	3.2
기타	(19)	10.7	5.2	15.9	57.5	26.7	84.1	100.0	3.0
근로자 외	(22)	4.5	14.2	18.7	50.1	31.2	81.3	100.0	3.1
F									0.5
본인 소득									
본인 소득 없음	(77)	5.2	18.2	23.4	37.4	39.2	76.6	100.0	3.1
200만원 미만	(17)	0.0	18.0	18.0	34.7	47.3	82.0	100.0	3.3
200만원 이상 300만원 미만	(33)	6.5	6.1	12.6	42.3	45.2	87.4	100.0	3.3
300만원 이상 400만원 미만	(61)	8.2	13.5	21.7	43.4	34.9	78.3	100.0	3.1
400만원 이상	(106)	8.6	15.1	23.7	38.6	37.7	76.3	100.0	3.1
F									0.6
월평균 가구소득									
200만원 미만	(11)	0.0	27.6	27.6	36.2	36.2	72.4	100.0	3.1
200만원 이상 400만원 미만	(53)	9.5	9.7	19.2	44.7	36.1	80.8	100.0	3.1
400만원 이상 700만원 미만	(137)	6.6	13.2	19.8	37.9	42.3	80.2	100.0	3.2
700만원 이상 900만원 미만	(60)	6.8	18.2	25.0	43.4	31.5	75.0	100.0	3.0
900만원 이상	(32)	6.2	18.7	24.9	31.3	43.8	75.1	100.0	3.1
F									0.4
결혼에 대한 생각									
부정적	(37)	13.7	19.2	32.8	51.0	16.2	67.2	100.0	2.7
긍정적	(256)	5.9	14.1	20.0	37.8	42.2	80.0	100.0	3.2
t									-3.0**

주: 평균은 '전혀 그렇지 않다' 1점~'매우 그렇다' 4점으로 평정한 결과임.

** p<.01

〈부록 표 II-51〉 조건이 더해졌을 때 추가 출산 의향 여부 - 15) 좀 더 건강하다면

단위: %(명), 점

이상적인 자녀 수)현재 자녀 수	사례수	전혀 그렇지 않다	그렇지 않다	부정 응답합	그렇다	매우 그렇다	긍정 응답합	계	평균
전체	(294)	7.2	13.0	20.2	37.9	41.9	79.8	100.0	3.1
응답자 성별									
남성	(162)	8.0	13.6	21.6	41.9	36.4	78.4	100.0	3.1
여성	(131)	6.3	12.3	18.5	32.8	48.7	81.5	100.0	3.2
t									-1.6
응답자 연령									
만25-29세	(11)	9.1	8.9	18.0	54.5	27.5	82.0	100.0	3.0
만30-39세	(136)	5.2	14.7	19.9	35.7	44.3	80.1	100.0	3.2
만40-49세	(146)	9.0	11.7	20.7	38.6	40.7	79.3	100.0	3.1
F									0.4
응답자 성별*연령									
만25-29세 남성	(4)	25.0	0.0	25.0	75.0	0.0	75.0	100.0	2.5
만25-29세 여성	(7)	0.0	14.0	14.0	42.7	43.3	86.0	100.0	3.3
만30-39세 남성	(77)	7.9	14.3	22.2	38.9	38.9	77.8	100.0	3.1
만30-39세 여성	(59)	1.8	15.2	17.0	31.6	51.4	83.0	100.0	3.3
만40-49세 남성	(81)	7.4	13.5	20.9	43.2	35.9	79.1	100.0	3.1
만40-49세 여성	(65)	11.0	9.4	20.4	32.8	46.8	79.6	100.0	3.2
F									1.1
응답자 학력									
고등학교 졸업 이하	(30)	3.5	7.0	10.5	39.9	49.6	89.5	100.0	3.4
대학교 재학 이상	(225)	7.2	14.7	21.9	38.2	40.0	78.1	100.0	3.1
대학원 재학 이상	(38)	10.6	7.9	18.5	34.4	47.1	81.5	100.0	3.2
F									1.0
거주지역									
대도시	(126)	8.9	12.0	20.9	43.9	35.3	79.1	100.0	3.1
중소도시	(132)	5.4	13.6	19.0	34.9	46.1	81.0	100.0	3.2
농어촌	(36)	8.3	14.3	22.7	27.8	49.6	77.3	100.0	3.2
F									1.1
결혼유무									
미혼	(12)	8.2	8.4	16.5	66.9	16.6	83.5	100.0	2.9
기혼	(272)	7.5	13.3	20.8	36.9	42.4	79.2	100.0	3.1
이혼/사별	(10)	0.0	10.1	10.1	29.9	60.0	89.9	100.0	3.5
F									1.1
막내 자녀 연령대									
영아(1-4세)	(97)	4.2	7.2	11.4	46.5	42.1	88.6	100.0	3.3
유아(5-7세)	(47)	4.3	27.9	32.1	29.9	37.9	67.9	100.0	3.0
초등 저학년	(66)	7.7	6.0	13.7	40.6	45.7	86.3	100.0	3.2
초등 고학년	(30)	6.6	10.0	16.6	33.6	49.8	83.4	100.0	3.3
중학생	(24)	21.0	20.9	42.0	37.3	20.7	58.0	100.0	2.6
고등학생	(17)	17.5	23.5	41.1	17.7	41.2	58.9	100.0	2.8
성인자녀	(12)	0.0	16.2	16.2	25.0	58.8	83.8	100.0	3.4
F									2.2(a)

이상적인 자녀 수)현재 자녀 수	사례수	전혀 그렇지 않다	그렇지 않다	부정 응답함	그렇다	매우 그렇다	긍정 응답함	계	평균
취업유무									
취업중	(216)	8.0	13.0	21.0	39.4	39.6	79.0	100.0	3.1
학업중	(14)	14.4	21.1	35.5	21.2	43.3	64.5	100.0	2.9
구직중	(29)	3.5	6.8	10.3	44.7	45.0	89.7	100.0	3.3
미취업	(34)	3.0	14.8	17.8	29.1	53.1	82.2	100.0	3.3
F									1.2
맞벌이 여부									
맞벌이 가구	(152)	6.7	13.3	19.9	36.9	43.2	80.1	100.0	3.2
외벌이 가구	(119)	8.5	13.4	21.8	36.8	41.3	78.2	100.0	3.1
기타	(22)	4.5	9.1	13.6	50.3	36.1	86.4	100.0	3.2
F									0.1
본인 직장 유형									
공무원	(25)	12.4	0.0	12.4	28.3	59.4	87.6	100.0	3.4
공공기관	(28)	3.6	21.6	25.2	28.8	46.0	74.8	100.0	3.2
대기업	(36)	5.6	16.6	22.2	52.7	25.2	77.8	100.0	3.0
중소기업	(86)	6.0	13.9	19.8	39.4	40.7	80.2	100.0	3.2
기타	(19)	16.1	5.3	21.3	36.9	41.7	78.7	100.0	3.0
근로자 외	(22)	13.5	14.1	27.6	45.7	26.7	72.4	100.0	2.9
F									0.9
본인 소득									
본인 소득 없음	(77)	5.2	12.9	18.2	33.5	48.3	81.8	100.0	3.3
200만원 미만	(17)	0.0	18.1	18.1	34.6	47.3	81.9	100.0	3.3
200만원 이상 300만원 미만	(33)	6.5	18.0	24.5	33.5	42.1	75.5	100.0	3.1
300만원 이상 400만원 미만	(61)	8.3	6.8	15.1	41.6	43.2	84.9	100.0	3.2
400만원 이상	(106)	9.5	14.2	23.7	40.7	35.6	76.3	100.0	3.0
F									0.9
월평균 가구소득									
200만원 미만	(11)	0.0	18.5	18.5	54.0	27.4	81.5	100.0	3.1
200만원 이상 400만원 미만	(53)	5.9	13.4	19.3	39.2	41.5	80.7	100.0	3.2
400만원 이상 700만원 미만	(137)	8.0	12.4	20.5	35.2	44.4	79.5	100.0	3.2
700만원 이상 900만원 미만	(60)	6.8	16.5	23.3	33.5	43.2	76.7	100.0	3.1
900만원 이상	(32)	9.4	6.3	15.7	49.8	34.5	84.3	100.0	3.1
F									0.1
결혼에 대한 생각									
부정적	(37)	11.1	29.9	41.1	42.8	16.1	58.9	100.0	2.6
긍정적	(256)	6.7	10.5	17.2	37.1	45.7	82.8	100.0	3.2
t									-3.7***

주: 평균은 '전혀 그렇지 않다' 1점~'매우 그렇다' 4점으로 평정한 결과임.

*** $p < .001$

〈부록 표 II-52〉 자녀 입양 의향

단위: %(명), 점

전체	사례수	전혀 그렇지 않다	그렇지 않다	부정 응답함	그렇다	매우 그렇다	긍정 응답함	계	평균
전체	(2,011)	23.9	34.8	58.7	36.8	4.5	41.3	100.0	2.2
응답자 성별									
남성	(1,037)	23.5	36.5	60.0	36.1	3.9	40.0	100.0	2.2
여성	(974)	24.2	33.1	57.3	37.5	5.3	42.7	100.0	2.2
t									-0.9
응답자 연령									
만25-29세	(381)	22.1	29.9	51.9	39.7	8.3	48.1	100.0	2.3
만30-39세	(738)	25.0	35.7	60.7	35.0	4.3	39.3	100.0	2.2
만40-49세	(892)	23.7	36.2	59.9	37.0	3.1	40.1	100.0	2.2
F									4.4*(a)
응답자 성별*연령									
만25-29세 남성	(200)	24.3	31.2	55.5	38.9	5.5	44.5	100.0	2.3
만25-29세 여성	(181)	19.6	28.4	48.0	40.6	11.4	52.0	100.0	2.4
만30-39세 남성	(384)	24.3	37.3	61.6	35.0	3.4	38.4	100.0	2.2
만30-39세 여성	(354)	25.7	34.0	59.7	35.0	5.3	40.3	100.0	2.2
만40-49세 남성	(453)	22.5	38.1	60.6	35.8	3.5	39.4	100.0	2.2
만40-49세 여성	(438)	24.8	34.2	59.1	38.2	2.8	40.9	100.0	2.2
F									2.5*(a)
응답자 학력									
고등학교 졸업 이하	(251)	23.2	33.9	57.1	39.7	3.2	42.9	100.0	2.2
대학교 재학 이상	(1,513)	24.1	35.2	59.2	36.2	4.5	40.8	100.0	2.2
대학원 재학 이상	(247)	23.0	33.8	56.8	37.1	6.1	43.2	100.0	2.3
F									0.4
거주지역									
대도시	(887)	24.2	35.7	59.8	36.9	3.3	40.2	100.0	2.2
중소도시	(884)	23.9	35.0	58.9	35.0	6.0	41.1	100.0	2.2
농어촌	(241)	22.5	31.0	53.5	42.8	3.7	46.5	100.0	2.3
F									1.1
결혼유무									
미혼	(956)	21.9	32.1	54.0	40.1	5.9	46.0	100.0	2.3
기혼	(1,017)	25.5	37.6	63.1	33.5	3.4	36.9	100.0	2.2
이혼/사별	(38)	28.3	29.4	57.6	42.4	0.0	42.4	100.0	2.1
F									7.8**(a)
자녀 유무									
미혼 무자녀	(939)	22.1	31.9	53.9	40.0	6.0	46.1	100.0	2.3
기혼 무자녀	(294)	20.4	38.8	59.2	37.1	3.7	40.8	100.0	2.2
기혼 유자녀	(723)	27.6	37.1	64.7	32.0	3.3	35.3	100.0	2.1
기타 유자녀	(55)	23.1	34.7	57.8	42.2	0.0	42.2	100.0	2.2
F									6.7***(a)
막내 자녀 연령대									
영아(1-4세)	(198)	31.4	36.4	67.8	29.2	3.0	32.2	100.0	2.0
유아(5-7세)	(124)	24.2	39.7	63.9	32.0	4.0	36.1	100.0	2.2
초등 저학년	(164)	29.2	42.2	71.4	26.8	1.8	28.6	100.0	2.0
초등 고학년	(121)	27.6	39.9	67.5	30.0	2.5	32.5	100.0	2.1
중학생	(87)	25.3	28.7	54.0	42.5	3.5	46.0	100.0	2.2

전체	사례수	전혀 그렇지 않다	그렇지 않다	부정 응답함	그렇다	매우 그렇다	긍정 응답함	계	평균
고등학생	(42)	26.0	26.3	52.3	42.9	4.8	47.7	100.0	2.3
성인자녀	(30)	13.4	23.1	36.5	56.9	6.5	63.5	100.0	2.6
F									2.8*
취업유무									
취업중	(1,401)	24.1	35.6	59.6	35.9	4.5	40.4	100.0	2.2
학업중	(108)	20.2	33.5	53.7	38.8	7.5	46.3	100.0	2.3
구직중	(307)	21.5	35.3	56.8	38.4	4.8	43.2	100.0	2.3
미취업	(195)	28.2	29.4	57.6	39.3	3.1	42.4	100.0	2.2
F									1.2
맞벌이 여부									
맞벌이 가구	(594)	27.4	35.8	63.2	33.8	3.0	36.8	100.0	2.1
외벌이 가구	(424)	22.9	40.1	62.9	33.1	4.0	37.1	100.0	2.2
기타	(994)	22.1	32.0	54.2	40.2	5.7	45.8	100.0	2.3
F									7.8*** ^(a)
본인 직장 유형									
공무원	(126)	31.3	34.9	66.2	30.5	3.3	33.8	100.0	2.1
공공기관	(150)	25.5	32.6	58.1	35.9	6.0	41.9	100.0	2.2
대기업	(176)	23.9	40.8	64.7	33.0	2.3	35.3	100.0	2.1
중소기업	(659)	22.3	35.6	57.9	37.3	4.8	42.1	100.0	2.3
기타	(155)	25.4	35.4	60.8	34.8	4.4	39.2	100.0	2.2
근로자 외	(135)	23.0	32.7	55.7	39.1	5.2	44.3	100.0	2.3
F									1.5
본인 소득									
본인 소득 없음	(610)	23.4	33.1	56.5	38.8	4.7	43.5	100.0	2.3
200만원 미만	(120)	20.6	33.5	54.1	40.9	5.0	45.9	100.0	2.3
200만원 이상 300만원 미만	(379)	23.9	34.8	58.7	35.0	6.3	41.3	100.0	2.2
300만원 이상 400만원 미만	(389)	25.3	34.1	59.4	37.5	3.1	40.6	100.0	2.2
400만원 이상	(512)	24.0	37.7	61.7	34.2	4.1	38.3	100.0	2.2
F									0.9
월평균 가구소득									
200만원 미만	(145)	24.1	29.0	53.1	42.8	4.1	46.9	100.0	2.3
200만원 이상 400만원 미만	(593)	23.6	34.8	58.4	36.9	4.7	41.6	100.0	2.2
400만원 이상 700만원 미만	(741)	22.4	36.6	59.0	36.1	4.8	41.0	100.0	2.2
700만원 이상 900만원 미만	(297)	27.0	34.5	61.5	35.5	3.0	38.5	100.0	2.2
900만원 이상	(236)	24.7	33.4	58.1	36.5	5.4	41.9	100.0	2.2
F									0.7
결혼에 대한 생각									
부정적	(585)	27.9	30.6	58.5	35.4	6.1	41.5	100.0	2.2
긍정적	(1,426)	22.2	36.6	58.7	37.4	3.9	41.3	100.0	2.2
t									-0.7
자녀 계획									
낳을 생각이 있다	(405)	20.5	40.2	60.8	33.6	5.6	39.2	100.0	2.2
낳지 않을 생각이다	(370)	25.7	28.4	54.1	39.7	6.2	45.9	100.0	2.3
미정	(469)	19.4	32.0	51.4	44.0	4.6	48.6	100.0	2.3
F									1.5 ^(a)

주: 평균은 '전혀 그렇지 않다' 1점~'매우 그렇다' 4점으로 평정한 결과임.

* p<.05, ** p<.01, *** p<.001

부록 3. 양육 및 정책관련 인식조사 결과표

〈부록 표 Ⅲ-1〉 희망하는 어린이집 이용 시작 시기

단위: %(명)

유자녀	사례수	출생- 만3개월 미만	만3개월- 만6개월 미만	만6개월- 만9개월 미만	만9개월- 만12개월 미만	만12개월- 만18개 월 미만	만18개월- 만24개 월 미만	만24개월 이후	계
전체	(767)	1.8	4.4	5.6	5.6	21.0	15.4	46.0	100.0
응답자 성별									
남성	(379)	2.7	6.4	8.5	8.5	20.9	13.7	39.4	100.0
여성	(388)	1.0	2.6	2.8	2.9	21.1	17.1	52.5	100.0
X ² (df)		39.010(6)***							
응답자 연령									
만25-29세	(27)	3.7	7.3	14.8	18.8	18.7	11.2	25.6	100.0
만30-39세	(293)	2.4	2.7	6.5	6.8	25.5	18.4	37.7	100.0
만40-49세	(447)	1.4	5.4	4.5	4.1	18.2	13.7	52.7	100.0
X ² (df)		39.704(12)***							
응답자 성별*연령									
만25-29세 남성	(12)	8.3	16.2	8.3	41.9	8.4	8.4	8.4	100.0
만25-29세 여성	(15)	0.0	0.0	20.0	0.0	27.0	13.4	39.5	100.0
만30-39세 남성	(154)	3.9	3.9	11.0	9.7	20.9	16.2	34.3	100.0
만30-39세 여성	(140)	0.7	1.4	1.4	3.6	30.5	20.9	41.5	100.0
만40-49세 남성	(213)	1.4	7.6	6.6	5.7	21.7	12.2	44.8	100.0
만40-49세 여성	(234)	1.3	3.4	2.6	2.6	15.1	15.1	59.9	100.0
X ² (df)		116.411(30)***							
응답자 학력									
고등학교 졸업 이하	(83)	3.7	4.8	4.8	3.6	15.6	15.6	51.9	100.0
대학교 재학 이상	(581)	1.4	4.5	5.5	5.9	21.5	15.9	45.4	100.0
대학원 재학 이상	(103)	3.0	3.9	6.9	5.9	22.5	12.8	45.1	100.0
X ² (df)		6.449(12)							
거주지역									
대도시	(314)	1.3	3.8	6.4	6.1	21.4	15.6	45.4	100.0
중소도시	(349)	2.3	4.9	5.7	5.5	21.4	14.7	45.5	100.0
농어촌	(104)	1.9	4.9	2.9	4.8	18.3	17.2	50.0	100.0
X ² (df)		4.585(12)							
결혼유무									
미혼	(17)	5.8	11.5	29.2	18.1	11.9	5.9	17.5	100.0
기혼	(723)	1.8	4.4	5.1	5.3	21.6	15.4	46.3	100.0
이혼/사별	(27)	0.0	0.0	3.8	7.2	10.9	22.4	55.6	100.0
X ² (df)		35.024(12)***							
막내 자녀 연령대									
영아(1-4세)	(198)	3.6	1.5	4.5	7.6	28.3	20.6	34.0	100.0
유아(5-7세)	(124)	2.4	3.2	8.0	5.6	29.9	17.0	33.8	100.0
초등 저학년	(164)	0.0	6.8	5.5	4.9	17.1	15.4	50.4	100.0
초등 고학년	(121)	1.7	9.9	4.2	5.1	13.3	10.0	55.9	100.0
중학생	(87)	1.1	2.3	3.5	4.6	16.0	15.0	57.6	100.0

유자녀	사례수	출생- 만3개월 미만	만3개월- 만6개월 미만	만6개월- 만9개월 미만	만9개월- 만12개월 미만	만12개월- 만18개 월 미만	만18개월- 만24개 월 미만	만24개월 이후	계	
고등학생	(42)	0.0	0.0	9.5	4.8	19.2	7.4	59.2	100.0	
성인자녀	(30)	3.5	6.5	10.1	3.3	6.6	10.1	60.0	100.0	
X^2 (df)		78.519(36)***								
취업유무										
취업중	(548)	1.8	3.1	6.2	6.8	21.6	17.0	43.5	100.0	
학업중	(37)	2.7	15.9	16.2	8.1	10.8	2.8	43.5	100.0	
구직중	(85)	2.4	10.5	3.6	3.5	20.0	8.2	51.7	100.0	
미취업	(96)	1.1	2.1	0.0	0.0	22.7	17.7	56.5	100.0	
X^2 (df)		57.900(18)***								
맞벌이 여부										
맞벌이 가구	(401)	1.3	3.0	5.5	6.5	22.3	17.8	43.7	100.0	
외벌이 가구	(322)	2.5	6.2	4.7	3.8	20.8	12.4	49.6	100.0	
기타	(44)	2.2	4.5	13.6	11.5	11.3	16.0	40.9	100.0	
X^2 (df)		23.633(12)*								
본인 직장 유형										
공무원	(62)	4.8	0.0	3.2	3.2	17.7	17.9	53.2	100.0	
공공기관	(67)	1.6	3.0	3.0	10.6	20.8	17.9	43.1	100.0	
대기업	(86)	0.0	3.5	10.4	10.5	22.2	15.1	38.4	100.0	
중소기업	(219)	1.8	4.6	6.4	6.4	23.9	15.2	41.7	100.0	
기타	(58)	1.7	0.0	3.5	1.7	15.4	22.2	55.5	100.0	
근로자 외	(56)	1.8	3.5	9.0	7.1	23.2	19.9	35.6	100.0	
X^2 (df)		30.961(30)								
본인 소득										
본인 소득 없음	(219)	1.9	7.7	4.2	2.8	19.6	11.5	52.4	100.0	
200만원 미만	(55)	0.0	3.6	5.5	5.4	23.6	14.4	47.5	100.0	
200만원 이상 300만원 미만	(89)	3.5	3.5	6.8	4.6	21.4	19.5	40.7	100.0	
300만원 이상 400만원 미만	(131)	1.5	4.6	6.0	6.9	19.1	19.9	42.0	100.0	
400만원 이상	(273)	1.8	2.2	6.2	7.7	22.4	15.4	44.3	100.0	
X^2 (df)		27.185(24)								
월평균 가구소득										
200만원 미만	(31)	6.4	12.7	6.6	12.8	16.4	12.9	32.1	100.0	
200만원 이상 400만원 미만	(138)	1.5	6.6	6.5	3.6	17.4	16.6	47.8	100.0	
400만원 이상 700만원 미만	(351)	2.0	4.0	5.7	6.3	20.8	16.0	45.3	100.0	
700만원 이상 900만원 미만	(157)	1.3	3.1	3.2	6.4	20.4	14.8	50.7	100.0	
900만원 이상	(91)	1.1	2.2	7.8	2.2	30.0	13.5	43.1	100.0	
X^2 (df)		28.749(24)								

* p<.05, *** p<.001

〈부록 표 III-2〉 늘봄학교(초등돌봄교실) 참여 의향 및 희망 이용 시기

단위: %(명)

유자녀	사례수	보낼 생각이 없다	초등 1학년만	초등 2학년 까지	초등 3학년 까지	초등 4학년 까지	초등 5학년 까지	초등 6학년 까지	계
전체	(767)	22.4	4.5	12.9	19.2	8.9	1.7	30.4	100.0
응답자 성별									
남성	(379)	15.9	6.1	11.1	20.0	11.4	1.9	33.7	100.0
여성	(388)	28.8	3.0	14.7	18.3	6.4	1.6	27.1	100.0
X ² (df)		28.423(6)***							
응답자 연령									
만25-29세	(27)	22.2	7.3	22.2	14.8	14.8	0.0	18.7	100.0
만30-39세	(293)	21.8	5.1	11.9	17.6	9.9	1.0	32.7	100.0
만40-49세	(447)	22.8	4.0	13.1	20.4	7.9	2.3	29.5	100.0
X ² (df)		9.845(12)							
응답자 성별*연령									
만25-29세 남성	(12)	16.7	0.0	32.9	16.6	16.8	0.0	17.0	100.0
만25-29세 여성	(15)	26.6	13.3	13.5	13.3	13.3	0.0	20.1	100.0
만30-39세 남성	(154)	15.5	7.1	11.7	20.7	14.3	0.6	29.9	100.0
만30-39세 여성	(140)	28.7	2.8	12.2	14.2	5.0	1.4	35.7	100.0
만40-49세 남성	(213)	16.1	5.7	9.5	19.7	8.9	2.8	37.3	100.0
만40-49세 여성	(234)	28.9	2.5	16.3	21.1	6.9	1.7	22.5	100.0
X ² (df)		57.288(30)**							
응답자 학력									
고등학교 졸업 이하	(83)	32.6	2.4	7.3	9.4	6.0	3.6	38.6	100.0
대학교 재학 이상	(581)	19.7	4.4	13.1	21.7	9.6	1.7	29.7	100.0
대학원 재학 이상	(103)	29.4	6.8	16.6	12.7	6.8	0.0	27.6	100.0
X ² (df)		28.427(12)**							
거주지역									
대도시	(314)	21.4	5.1	13.1	21.4	7.3	2.3	29.4	100.0
중소도시	(349)	21.9	4.9	13.6	18.0	10.3	1.2	30.2	100.0
농어촌	(104)	27.0	1.8	10.5	16.3	8.7	1.9	33.8	100.0
X ² (df)		8.284(12)							
결혼유무									
미혼	(17)	17.3	17.5	23.3	11.7	0.0	0.0	30.2	100.0
기혼	(723)	23.1	4.4	12.8	19.5	9.1	1.8	29.3	100.0
이혼/사별	(27)	7.6	0.0	11.2	14.8	7.4	0.0	59.1	100.0
X ² (df)		23.145(12)*							
막내 자녀 연령대									
영아(1-4세)	(198)	21.3	5.1	15.1	15.1	9.1	2.0	32.4	100.0
유아(5-7세)	(124)	17.6	2.4	6.5	23.6	8.1	0.8	41.0	100.0
초등 저학년	(164)	22.7	7.2	15.4	18.8	8.5	2.5	25.0	100.0
초등 고학년	(121)	31.7	1.7	13.3	19.8	8.3	2.5	22.7	100.0
중학생	(87)	21.9	2.3	16.1	18.4	6.9	0.0	34.5	100.0
고등학생	(42)	19.1	9.4	7.0	33.5	11.9	2.4	16.8	100.0
성인자녀	(30)	16.8	6.6	9.8	10.0	16.7	0.0	40.1	100.0

유자녀	사례수	보낼 생각이 없다	초등 1학년만	초등 2학년 까지	초등 3학년 까지	초등 4학년 까지	초등 5학년 까지	초등 6학년 까지	계
χ^2 (df)		51.653(36)*							
취업유무									
취업중	(548)	19.9	4.2	14.3	19.9	8.7	1.7	31.5	100.0
학업중	(37)	16.0	10.8	10.7	24.4	16.3	0.0	21.9	100.0
구직중	(85)	23.6	3.5	9.3	20.0	7.0	3.5	33.1	100.0
미취업	(96)	38.4	5.2	9.5	12.5	8.4	1.1	25.0	100.0
χ^2 (df)		29.962(18)*							
맞벌이 여부									
맞벌이 가구	(401)	20.9	3.9	15.0	20.7	8.2	1.5	29.8	100.0
외벌이 가구	(322)	25.8	5.0	10.0	18.0	10.3	2.2	28.7	100.0
기타	(44)	11.3	6.7	15.9	13.6	4.6	0.0	47.9	100.0
χ^2 (df)		18.351(12)							
본인 직장 유형									
공무원	(62)	26.0	9.6	12.9	16.2	0.0	3.2	32.1	100.0
공공기관	(67)	19.6	0.0	19.4	25.1	13.4	0.0	22.5	100.0
대기업	(86)	21.0	3.4	15.1	26.7	9.3	1.2	23.3	100.0
중소기업	(219)	16.5	4.5	12.9	17.9	8.7	1.8	37.6	100.0
기타	(58)	15.7	5.3	10.2	20.5	11.9	1.7	34.7	100.0
근로자 외	(56)	28.9	1.8	17.8	14.2	9.0	1.8	26.6	100.0
χ^2 (df)		37.908(30)							
본인 소득									
본인 소득 없음	(219)	28.8	5.5	9.7	17.4	9.2	1.8	27.6	100.0
200만원 미만	(55)	31.1	3.4	14.3	12.9	7.3	0.0	31.0	100.0
200만원 이상 300만원 미만	(89)	25.3	1.1	26.1	18.0	4.5	2.3	22.6	100.0
300만원 이상 400만원 미만	(131)	13.7	7.6	13.0	21.4	9.2	1.5	33.6	100.0
400만원 이상	(273)	18.8	3.7	11.0	21.1	10.2	1.8	33.4	100.0
χ^2 (df)		42.714(24)*							
월평균 가구소득									
200만원 미만	(31)	13.1	6.1	22.4	16.3	3.2	0.0	38.9	100.0
200만원 이상 400만원 미만	(138)	23.0	5.0	11.0	15.2	9.4	2.9	33.4	100.0
400만원 이상 700만원 미만	(351)	22.1	3.7	13.4	19.9	8.8	0.9	31.2	100.0
700만원 이상 900만원 미만	(157)	25.1	5.1	10.3	23.7	10.9	1.3	23.7	100.0
900만원 이상	(91)	21.1	5.5	15.6	15.5	6.6	4.4	31.2	100.0
χ^2 (df)		23.941(24)							

* p<.05, ** p<.01, *** p<.001

〈부록 표 III-3〉 늘봄학교 시행(초등돌봄교실)의 효과

단위: %(명), 점

유자녀	사례수	전혀 그렇지 않다	그렇지 않다	부정 응답합	그렇다	매우 그렇다	긍정 응답합	계	평균
전체	(767)	7.1	17.0	24.1	59.6	16.3	75.9	100.0	2.9
응답자 성별									
남성	(379)	6.1	16.9	23.0	61.5	15.5	77.0	100.0	2.9
여성	(388)	8.1	17.1	25.2	57.8	17.0	74.8	100.0	2.8
t									0.5
응답자 연령									
만25-29세	(27)	7.4	29.7	37.1	44.3	18.6	62.9	100.0	2.7
만30-39세	(293)	9.0	17.7	26.7	55.8	17.5	73.3	100.0	2.8
만40-49세	(447)	5.9	15.7	21.6	63.1	15.3	78.4	100.0	2.9
F									0.7(a)
응답자 성별*연령									
만25-29세 남성	(12)	8.3	33.4	41.7	41.8	16.5	58.3	100.0	2.7
만25-29세 여성	(15)	6.6	26.7	33.3	46.3	20.4	66.7	100.0	2.8
만30-39세 남성	(154)	9.1	16.8	25.9	56.6	17.5	74.1	100.0	2.8
만30-39세 여성	(140)	8.8	18.8	27.6	54.9	17.6	72.4	100.0	2.8
만40-49세 남성	(213)	3.8	16.0	19.8	66.1	14.1	80.2	100.0	2.9
만40-49세 여성	(234)	7.8	15.5	23.3	60.3	16.4	76.7	100.0	2.9
F									0.5(a)
응답자 학력									
고등학교 졸업 이하	(83)	9.7	13.3	23.0	57.8	19.2	77.0	100.0	2.9
대학교 재학 이상	(581)	5.2	17.3	22.5	61.9	15.6	77.5	100.0	2.9
대학원 재학 이상	(103)	15.7	18.4	34.2	48.2	17.6	65.8	100.0	2.7
F									2.1(a)
거주지역									
대도시	(314)	8.0	17.9	25.9	60.8	13.4	74.1	100.0	2.8
중소도시	(349)	5.9	18.1	24.0	58.3	17.7	76.0	100.0	2.9
농어촌	(104)	8.7	10.5	19.2	60.7	20.1	80.8	100.0	2.9
F									1.5
결혼유무									
미혼	(17)	11.6	23.2	34.8	47.0	18.1	65.2	100.0	2.7
기혼	(723)	7.3	16.8	24.0	60.1	15.9	76.0	100.0	2.9
이혼/사별	(27)	0.0	18.8	18.8	55.6	25.6	81.2	100.0	3.1
F									1.3
막내 자녀 연령대									
영아(1-4세)	(198)	8.7	19.7	28.4	55.5	16.1	71.6	100.0	2.8
유아(5-7세)	(124)	4.8	13.7	18.5	63.9	17.6	81.5	100.0	2.9
초등 저학년	(164)	8.6	20.1	28.7	53.0	18.3	71.3	100.0	2.8
초등 고학년	(121)	6.7	16.6	23.4	65.8	10.8	76.6	100.0	2.8
중학생	(87)	6.9	14.9	21.8	61.0	17.2	78.2	100.0	2.9
고등학생	(42)	4.8	12.1	16.9	59.3	23.8	83.1	100.0	3.0
성인자녀	(30)	3.3	10.1	13.4	76.7	9.8	86.6	100.0	2.9
F									1.1(a)

유자녀	사례수	전혀 그렇지 않다	그렇지 않다	부정 응답함	그렇다	매우 그렇다	긍정 응답함	계	평균
취업유무									
취업중	(548)	6.5	16.8	23.3	60.6	16.2	76.7	100.0	2.9
학업중	(37)	13.7	10.8	24.5	59.4	16.0	75.5	100.0	2.8
구직중	(85)	9.3	18.8	28.1	53.0	18.9	71.9	100.0	2.8
미취업	(96)	6.3	18.8	25.1	60.2	14.6	74.9	100.0	2.8
F									0.3
맞벌이 여부									
맞벌이 가구	(401)	7.1	17.4	24.5	58.9	16.6	75.5	100.0	2.9
외벌이 가구	(322)	7.5	15.9	23.4	61.6	14.9	76.6	100.0	2.8
기타	(44)	4.5	20.5	25.0	52.3	22.7	75.0	100.0	2.9
F									0.3
본인 직장 유형									
공무원	(62)	16.4	27.1	43.5	42.2	14.3	56.5	100.0	2.5
공공기관	(67)	3.1	13.3	16.4	58.2	25.4	83.6	100.0	3.1
대기업	(86)	9.4	17.2	26.6	66.4	7.0	73.4	100.0	2.7
중소기업	(219)	3.7	15.7	19.3	66.5	14.1	80.7	100.0	2.9
기타	(58)	3.5	13.8	17.3	55.4	27.3	82.7	100.0	3.1
근로자 외	(56)	8.9	16.3	25.2	57.0	17.9	74.8	100.0	2.8
F									4.1**(a)
본인 소득									
본인 소득 없음	(219)	8.8	17.5	26.2	57.3	16.5	73.8	100.0	2.8
200만원 미만	(55)	9.2	12.8	22.0	50.6	27.4	78.0	100.0	3.0
200만원 이상 300만원 미만	(89)	5.8	14.9	20.7	65.8	13.5	79.3	100.0	2.9
300만원 이상 400만원 미만	(131)	3.8	16.7	20.5	68.0	11.4	79.5	100.0	2.9
400만원 이상	(273)	7.4	18.3	25.7	57.3	17.1	74.3	100.0	2.8
F									0.4(a)
월평균 가구소득									
200만원 미만	(31)	0.0	22.7	22.7	61.1	16.2	77.3	100.0	2.9
200만원 이상 400만원 미만	(138)	9.4	15.2	24.6	57.9	17.5	75.4	100.0	2.8
400만원 이상 700만원 미만	(351)	5.5	14.9	20.4	64.0	15.6	79.6	100.0	2.9
700만원 이상 900만원 미만	(157)	9.7	26.9	36.6	49.4	14.0	63.4	100.0	2.7
900만원 이상	(91)	7.8	8.8	16.6	62.4	21.1	83.4	100.0	3.0
F									2.6*(a)

주: 평균은 '전혀 그렇지 않다' 1점~'매우 그렇다' 4점으로 평정한 결과임.

* p<.05, ** p<.01

〈부록 표 III-4〉 가정 방문 돌보미 활용 의향

	유자녀	사례수	예	아니오	계
단위: %(명)					
전체		(767)	61.4	38.6	100.0
응답자 성별					
남성		(379)	65.9	34.1	100.0
여성		(388)	57.0	43.0	100.0
χ^2 (df)				6.270(1)*	
응답자 연령					
만25-29세		(27)	63.1	36.9	100.0
만30-39세		(293)	61.5	38.5	100.0
만40-49세		(447)	61.2	38.8	100.0
χ^2 (df)				0.038(2)	
응답자 성별*연령					
만25-29세 남성		(12)	58.2	41.8	100.0
만25-29세 여성		(15)	67.0	33.0	100.0
만30-39세 남성		(154)	69.6	30.4	100.0
만30-39세 여성		(140)	52.6	47.4	100.0
만40-49세 남성		(213)	63.6	36.4	100.0
만40-49세 여성		(234)	59.0	41.0	100.0
χ^2 (df)				10.134(5)	
응답자 학력					
고등학교 졸업 이하		(83)	54.2	45.8	100.0
대학교 재학 이상		(581)	61.9	38.1	100.0
대학원 재학 이상		(103)	64.6	35.4	100.0
χ^2 (df)				2.313(2)	
거주지역					
대도시		(314)	60.3	39.7	100.0
중소도시		(349)	64.1	35.9	100.0
농어촌		(104)	55.6	44.4	100.0
χ^2 (df)				2.668(2)	
결혼유무					
미혼		(17)	82.5	17.5	100.0
기혼		(723)	60.8	39.2	100.0
이혼/사별		(27)	62.8	37.2	100.0
χ^2 (df)				3.267(2)	
막내 자녀 연령대					
영아(1-4세)		(198)	65.1	34.9	100.0
유아(5-7세)		(124)	64.6	35.4	100.0
초등 저학년		(164)	52.9	47.1	100.0
초등 고학년		(121)	56.8	43.2	100.0
중학생		(87)	59.6	40.4	100.0
고등학생		(42)	73.6	26.4	100.0
성인자녀		(30)	76.7	23.3	100.0

유자녀	사례수	예	아니오	계
χ^2 (df)		13.273(6)*		
취업유무				
취업중	(548)	62.0	38.0	100.0
학업중	(37)	73.0	27.0	100.0
구직중	(85)	64.8	35.2	100.0
미취업	(96)	50.2	49.8	100.0
χ^2 (df)		7.839(3)*		
맞벌이 여부				
맞벌이 가구	(401)	61.4	38.6	100.0
외벌이 가구	(322)	60.2	39.8	100.0
기타	(44)	70.4	29.6	100.0
χ^2 (df)		1.742(2)		
본인 직장 유형				
공무원	(62)	57.8	42.2	100.0
공공기관	(67)	65.8	34.2	100.0
대기업	(86)	63.9	36.1	100.0
중소기업	(219)	65.1	34.9	100.0
기타	(58)	54.8	45.2	100.0
근로자 외	(56)	55.2	44.8	100.0
χ^2 (df)		4.038(5)		
본인 소득				
본인 소득 없음	(219)	59.8	40.2	100.0
200만원 미만	(55)	66.8	33.2	100.0
200만원 이상 300만원 미만	(89)	58.0	42.0	100.0
300만원 이상 400만원 미만	(131)	59.4	40.6	100.0
400만원 이상	(273)	63.7	36.3	100.0
χ^2 (df)		2.180(4)		
월평균 가구소득				
200만원 미만	(31)	83.8	16.2	100.0
200만원 이상 400만원 미만	(138)	54.5	45.5	100.0
400만원 이상 700만원 미만	(351)	57.9	42.1	100.0
700만원 이상 900만원 미만	(157)	68.5	31.5	100.0
900만원 이상	(91)	65.6	34.4	100.0
χ^2 (df)		15.434(4)**		

* p<.05, ** p<.01

〈부록 표 Ⅲ-5〉 희망하는 가정 방문 돌보미 활용 시기 - 자녀 연령대

단위: %(명)

가정 방문 돌보미 활용 의향 있음	사례수	출생 - 12개월 미만	12-24개월 미만	24-36개월 미만	만 3세 - 만 5세	초등 저학년 (1-3학년)	초등 고학년 (4-5학년)
전체	(471)	19.2	25.1	36.8	47.3	54.8	16.7
응답자 성별							
남성	(249)	14.4	21.7	35.7	44.6	49.0	16.9
여성	(222)	24.5	29.0	38.1	50.3	61.3	16.4
응답자 연령							
만25-29세	(17)	17.7	17.4	46.7	35.3	29.4	6.0
만30-39세	(181)	25.9	30.9	41.3	49.2	51.5	15.6
만40-49세	(273)	14.8	21.8	33.2	46.7	58.5	18.1
응답자 성별*연령							
만25-29세 남성	(7)	14.3	14.3	28.4	43.0	28.7	14.4
만25-29세 여성	(10)	20.0	19.6	59.7	29.8	30.0	0.0
만30-39세 남성	(107)	21.4	27.9	38.3	45.0	44.9	15.9
만30-39세 여성	(73)	32.5	35.2	45.8	55.4	61.1	15.2
만40-49세 남성	(135)	8.9	17.1	34.0	44.4	53.3	17.8
만40-49세 여성	(138)	20.6	26.5	32.4	49.0	63.6	18.3
응답자 학력							
고등학교 졸업 이하	(45)	13.4	22.3	35.5	48.9	59.9	24.6
대학교 재학 이상	(359)	20.3	26.2	37.1	46.0	53.6	14.6
대학원 재학 이상	(66)	16.7	21.3	36.3	52.8	57.7	22.7
거주지역							
대도시	(189)	19.1	27.6	37.1	44.4	54.0	18.0
중소도시	(224)	20.2	24.7	39.0	51.2	55.4	17.2
농어촌	(58)	15.3	18.7	27.4	41.5	55.2	10.3
결혼유무							
미혼	(14)	15.0	22.1	57.1	50.3	22.1	21.5
기혼	(440)	19.3	25.3	36.9	47.9	55.5	16.0
이혼/사별	(17)	18.1	24.1	18.0	29.3	64.7	29.8
막내 자녀 연령대							
영아(1-4세)	(129)	25.8	32.0	44.1	47.3	49.8	17.9
유아(5-7세)	(80)	17.5	26.3	38.7	47.6	53.9	7.5
초등 저학년	(87)	14.7	20.5	37.8	43.6	61.1	20.9
초등 고학년	(69)	20.5	26.4	34.0	47.1	60.5	14.8
중학생	(52)	9.7	15.5	34.7	50.1	51.9	21.3
고등학생	(31)	26.1	26.1	19.6	58.0	38.7	12.7

가정 방문 돌보미 활용 의향 있음	사례수	출생 - 12개월 미만	12-24개월 미만	24-36개월 미만	만 3세 -만 5세	초등 저학년 (1-3학년)	초등 고학년 (4-5학년)
성인자녀	(23)	13.1	17.4	21.9	39.3	73.7	26.1
취업유무							
취업중	(340)	19.4	24.2	37.9	47.7	53.7	17.4
학업중	(27)	7.1	29.6	29.9	44.5	48.3	18.5
구직중	(55)	16.4	30.8	36.3	45.5	58.3	20.2
미취업	(48)	27.2	23.0	33.3	47.8	62.5	6.3
맞벌이 여부							
맞벌이 가구	(246)	18.2	23.9	38.9	50.1	54.2	17.2
외벌이 가구	(193)	20.7	27.0	34.2	45.0	57.0	14.5
기타	(31)	16.7	23.2	35.7	38.8	45.4	26.0
본인 직장 유형							
공무원	(36)	22.4	28.1	47.6	55.6	58.5	8.3
공공기관	(44)	27.6	29.8	45.9	50.2	56.7	20.4
대기업	(55)	14.4	18.1	50.9	50.9	49.3	16.6
중소기업	(142)	16.8	23.2	33.7	45.0	52.2	18.4
기타	(32)	31.1	31.2	34.0	50.0	53.3	18.9
근로자 외	(31)	13.0	19.4	15.8	39.2	58.5	19.4
본인 소득							
본인 소득 없음	(131)	18.5	27.7	33.9	46.1	57.8	14.7
200만원 미만	(37)	21.4	32.5	29.4	43.0	43.4	16.3
200만원 이상 300만원 미만	(52)	19.8	21.6	31.4	41.6	51.3	15.9
300만원 이상 400만원 미만	(78)	25.6	30.8	40.9	56.4	51.6	16.7
400만원 이상	(174)	16.1	20.2	40.3	46.6	57.5	18.4
월평균 가구소득							
200만원 미만	(26)	15.0	26.6	26.5	42.2	45.9	19.4
200만원 이상 400만원 미만	(75)	16.0	21.5	33.3	37.4	52.0	18.8
400만원 이상 700만원 미만	(203)	16.8	23.6	33.4	48.8	53.9	15.3
700만원 이상 900만원 미만	(107)	25.3	27.3	40.5	52.5	58.9	16.0
900만원 이상	(59)	22.1	30.5	50.8	47.5	57.8	18.7

주: 중복응답임.

<부록 표 Ⅲ-6> 희망하는 가정 방문 돌보미 활용 시기 - 시간

단위: %(명)

가정 방문 돌보미 활용 의향 있음	사례수	시간제 오전 (등교 지원을 위한 이용포함)	시간제 오후 (하교 지원을 위한 이용포함)	출퇴근 전일제 (예: 8시간, 9시-18시)	입주 전일제
전체	(471)	24.5	70.0	41.8	4.5
응답자 성별					
남성	(249)	22.5	63.9	46.5	4.0
여성	(222)	26.8	76.8	36.4	5.0
응답자 연령					
만25-29세	(17)	23.8	64.5	41.4	0.0
만30-39세	(181)	27.7	70.8	42.0	7.2
만40-49세	(273)	22.5	69.8	41.6	2.9
응답자 성별*연령					
만25-29세 남성	(7)	28.7	71.4	42.9	0.0
만25-29세 여성	(10)	20.3	59.7	40.3	0.0
만30-39세 남성	(107)	25.2	67.4	42.8	5.6
만30-39세 여성	(73)	31.5	75.7	40.9	9.5
만40-49세 남성	(135)	20.1	60.8	49.6	3.0
만40-49세 여성	(138)	24.8	78.6	33.7	2.9
응답자 학력					
고등학교 졸업 이하	(45)	17.8	59.8	37.9	2.2
대학교 재학 이상	(359)	23.8	69.6	43.8	4.2
대학원 재학 이상	(66)	33.3	78.9	33.4	7.5
거주지역					
대도시	(189)	24.4	66.7	44.4	2.1
중소도시	(224)	24.2	72.6	39.1	5.8
농어촌	(58)	26.0	70.6	43.3	6.9
결혼유무					
미혼	(14)	21.3	42.5	64.7	14.1
기혼	(440)	24.0	70.9	41.3	4.1
이혼/사별	(17)	41.9	70.5	35.5	6.0
막내 자녀 연령대					
영아(1-4세)	(129)	28.0	62.1	52.0	5.5
유아(5-7세)	(80)	23.8	80.1	28.7	6.2
초등 저학년	(87)	28.9	67.9	48.3	5.8
초등 고학년	(69)	23.5	77.8	33.9	1.5
중학생	(52)	23.0	67.0	36.7	3.8
고등학생	(31)	16.3	64.4	51.9	0.0

가정 방문 돌보미 활용 의향 있음	사례수	시간제 오전 (등교 지원을 위한 이용포함)	시간제 오후 (하교 지원을 위한 이용포함)	출퇴근 전일제 (예: 8시간, 9시-18시)	입주 전일제
성인자녀	(23)	8.8	78.0	26.3	4.3
취업유무					
취업중	(340)	23.3	68.8	43.3	5.0
학업중	(27)	18.5	66.4	37.3	0.0
구직중	(55)	27.3	65.5	41.7	3.6
미취업	(48)	33.5	85.3	33.3	4.2
맞벌이 여부					
맞벌이 가구	(246)	20.8	72.0	42.3	4.0
외벌이 가구	(193)	28.0	69.4	39.9	4.2
기타	(31)	32.5	57.8	48.7	9.7
본인 직장 유형					
공무원	(36)	24.9	69.7	36.1	2.8
공공기관	(44)	32.0	79.2	29.6	9.1
대기업	(55)	21.8	65.6	60.0	3.7
중소기업	(142)	21.2	67.7	46.6	2.0
기타	(32)	22.1	71.4	41.1	6.4
근로자 외	(31)	22.5	61.7	28.8	16.2
본인 소득					
본인 소득 없음	(131)	27.8	73.0	37.7	3.1
200만원 미만	(37)	13.7	80.9	24.6	5.5
200만원 이상 300만원 미만	(52)	21.5	70.3	43.2	5.9
300만원 이상 400만원 미만	(78)	21.8	64.4	48.8	7.6
400만원 이상	(174)	26.5	67.9	44.8	3.5
월평균 가구소득					
200만원 미만	(26)	23.3	61.1	34.9	15.5
200만원 이상 400만원 미만	(75)	24.0	69.5	45.2	4.0
400만원 이상 700만원 미만	(203)	21.8	68.6	43.4	3.9
700만원 이상 900만원 미만	(107)	29.0	78.3	39.4	3.8
900만원 이상	(59)	27.1	64.4	39.0	3.4

주: 중복응답임.

<부록 표 III-7> 선호하는 가정방문 돌보미 연령대

단위: %(명)						
가정 방문 돌보미 활용 의향 있음	사례수	20대	30-40대	50대	60대	계
전체	(471)	1.7	62.7	33.7	1.9	100.0
응답자 성별						
남성	(249)	2.0	68.6	27.4	2.0	100.0
여성	(222)	1.4	56.1	40.8	1.8	100.0
X ² (df)				9.528(3)*		
응답자 연령						
만25-29세	(17)	11.9	70.3	17.8	0.0	100.0
만30-39세	(181)	1.1	65.8	31.0	2.1	100.0
만40-49세	(273)	1.5	60.2	36.5	1.8	100.0
X ² (df)				14.104(6)*		
응답자 성별*연령						
만25-29세 남성	(7)	0.0	100.0	0.0	0.0	100.0
만25-29세 여성	(10)	20.2	49.4	30.4	0.0	100.0
만30-39세 남성	(107)	0.9	72.9	23.5	2.8	100.0
만30-39세 여성	(73)	1.4	55.4	42.0	1.2	100.0
만40-49세 남성	(135)	3.0	63.6	31.9	1.5	100.0
만40-49세 여성	(138)	0.0	56.9	41.0	2.2	100.0
X ² (df)				39.615(15)**		
응답자 학력						
고등학교 졸업 이하	(45)	4.3	62.0	29.3	4.4	100.0
대학교 재학 이상	(359)	1.1	64.0	33.0	1.9	100.0
대학원 재학 이상	(66)	3.0	56.1	40.9	0.0	100.0
X ² (df)				8.146(6)		
거주지역						
대도시	(189)	2.6	65.0	32.4	0.0	100.0
중소도시	(224)	0.9	61.9	34.1	3.1	100.0
농어촌	(58)	1.6	58.3	36.6	3.5	100.0
X ² (df)				8.472(6)		
결혼유무						
미혼	(14)	0.0	92.8	7.2	0.0	100.0
기혼	(440)	1.6	62.1	34.3	2.0	100.0
이혼/사별	(17)	5.6	52.7	41.7	0.0	100.0
X ² (df)				8.231(6)		
막내 자녀 연령대						
영아(1-4세)	(129)	2.3	57.4	37.2	3.0	100.0
유아(5-7세)	(80)	2.4	63.6	32.7	1.2	100.0
초등 저학년	(87)	0.0	73.4	24.3	2.3	100.0
초등 고학년	(69)	1.5	50.0	48.5	0.0	100.0
중학생	(52)	1.9	63.3	30.9	3.9	100.0
고등학생	(31)	3.2	74.1	22.7	0.0	100.0
성인자녀	(23)	0.0	69.7	30.3	0.0	100.0

가정 방문 돌보미 활용 의향 있음	사례수	20대	30-40대	50대	60대	계
X^2 (df)		20.952(18)				
취업유무						
취업중	(340)	1.5	61.1	35.7	1.7	100.0
학업중	(27)	3.7	70.5	25.8	0.0	100.0
구직중	(55)	3.6	74.5	18.2	3.6	100.0
미취업	(48)	0.0	56.1	41.8	2.1	100.0
X^2 (df)		11.907(9)				
맞벌이 여부						
맞벌이 가구	(246)	1.2	60.5	37.1	1.2	100.0
외벌이 가구	(193)	2.1	64.2	30.6	3.1	100.0
기타	(31)	3.1	70.9	26.1	0.0	100.0
X^2 (df)		6.281(6)				
본인 직장 유형						
공무원	(36)	0.0	55.0	45.0	0.0	100.0
공공기관	(44)	0.0	59.1	38.6	2.3	100.0
대기업	(55)	1.8	58.0	36.7	3.6	100.0
중소기업	(142)	2.8	65.4	31.1	0.7	100.0
기타	(32)	0.0	62.8	31.3	5.9	100.0
근로자 외	(31)	0.0	54.9	45.1	0.0	100.0
X^2 (df)		14.463(15)				
본인 소득						
본인 소득 없음	(131)	2.3	66.9	28.5	2.3	100.0
200만원 미만	(37)	2.6	54.0	41.1	2.4	100.0
200만원 이상 300만원 미만	(52)	0.0	69.0	29.0	2.0	100.0
300만원 이상 400만원 미만	(78)	1.3	58.4	39.0	1.3	100.0
400만원 이상	(174)	1.7	61.4	35.1	1.7	100.0
X^2 (df)		5.826(12)				
월평균 가구소득						
200만원 미만	(26)	3.7	76.9	19.5	0.0	100.0
200만원 이상 400만원 미만	(75)	1.3	65.0	31.0	2.7	100.0
400만원 이상 700만원 미만	(203)	2.0	67.5	28.6	1.9	100.0
700만원 이상 900만원 미만	(107)	0.0	57.0	40.2	2.8	100.0
900만원 이상	(59)	3.4	47.4	49.3	0.0	100.0
X^2 (df)		19.290(12)				

* p<.05, ** p<.01

〈부록 표 III-8〉 외국인 가정방문 돌보미 이용 의향

단위: %(명)

가정 방문 돌보미 활용 의향 있음	사례수	예	아니오	계
전체	(471)	32.0	68.0	100.0
응답자 성별				
남성	(249)	38.2	61.8	100.0
여성	(222)	24.9	75.1	100.0
χ^2 (df)			9.482(1)**	
응답자 연령				
만25-29세	(17)	58.7	41.3	100.0
만30-39세	(181)	36.1	63.9	100.0
만40-49세	(273)	27.6	72.4	100.0
χ^2 (df)			9.603(2)**	
응답자 성별*연령				
만25-29세 남성	(7)	71.3	28.7	100.0
만25-29세 여성	(10)	49.8	50.2	100.0
만30-39세 남성	(107)	39.4	60.6	100.0
만30-39세 여성	(73)	31.4	68.6	100.0
만40-49세 남성	(135)	35.6	64.4	100.0
만40-49세 여성	(138)	19.8	80.2	100.0
χ^2 (df)			19.701(5)**	
응답자 학력				
고등학교 졸업 이하	(45)	31.2	68.8	100.0
대학교 재학 이상	(359)	30.7	69.3	100.0
대학원 재학 이상	(66)	39.5	60.5	100.0
χ^2 (df)			1.981(2)	
거주지역				
대도시	(189)	30.2	69.8	100.0
중소도시	(224)	37.3	62.7	100.0
농어촌	(58)	17.3	82.7	100.0
χ^2 (df)			8.903(2)*	
결혼유무				
미혼	(14)	49.7	50.3	100.0
기혼	(440)	32.0	68.0	100.0
이혼/사별	(17)	17.8	82.2	100.0
χ^2 (df)			3.690(2)	
막내 자녀 연령대				
영아(1-4세)	(129)	31.8	68.2	100.0
유아(5-7세)	(80)	37.9	62.1	100.0
초등 저학년	(87)	42.4	57.6	100.0
초등 고학년	(69)	23.7	76.3	100.0
중학생	(52)	25.0	75.0	100.0
고등학생	(31)	25.7	74.3	100.0
성인자녀	(23)	21.8	78.2	100.0

가정 방문 돌보미 활용 의향 있음	사례수	예	아니오	계
χ^2 (df)		10.862(6)		
취업유무				
취업중	(340)	33.1	66.9	100.0
학업중	(27)	37.1	62.9	100.0
구직중	(55)	29.0	71.0	100.0
미취업	(48)	24.9	75.1	100.0
χ^2 (df)		1.749(3)		
맞벌이 여부				
맞벌이 가구	(246)	32.2	67.8	100.0
외벌이 가구	(193)	31.7	68.3	100.0
기타	(31)	32.2	67.8	100.0
χ^2 (df)		0.015(2)		
본인 직장 유형				
공무원	(36)	27.8	72.2	100.0
공공기관	(44)	34.3	65.7	100.0
대기업	(55)	40.1	59.9	100.0
중소기업	(142)	34.5	65.5	100.0
기타	(32)	18.9	81.1	100.0
근로자 외	(31)	32.7	67.3	100.0
χ^2 (df)		4.783(5)		
본인 소득				
본인 소득 없음	(131)	29.2	70.8	100.0
200만원 미만	(37)	32.5	67.5	100.0
200만원 이상 300만원 미만	(52)	17.7	82.3	100.0
300만원 이상 400만원 미만	(78)	30.9	69.1	100.0
400만원 이상	(174)	38.7	61.3	100.0
χ^2 (df)		8.827(4)		
월평균 가구소득				
200만원 미만	(26)	38.0	62.0	100.0
200만원 이상 400만원 미만	(75)	41.4	58.6	100.0
400만원 이상 700만원 미만	(203)	24.2	75.8	100.0
700만원 이상 900만원 미만	(107)	33.7	66.3	100.0
900만원 이상	(59)	40.7	59.3	100.0
χ^2 (df)		11.457(4)*		

* p<.05, ** p<.01

〈부록 표 III-9〉 외국인 가정방문 돌보미 이용 희망 이유

단위: %(명)

외국인 가정 방문 돌보미 활용 의향 있음	사례수	상대적으로 비용이 적게 들어서	아이돌보미 대기가 너무 길어서/육아도우미 구하기가 힘들어서	자녀 외국어 교육에 도움이 될 것 같아서	기타	계
전체	(151)	35.9	34.7	28.7	0.7	100.0
응답자 성별						
남성	(95)	36.7	40.2	23.1	0.0	100.0
여성	(55)	34.5	25.2	38.4	1.8	100.0
X ² (df)				6.647(3)		
응답자 연령						
만25-29세	(10)	50.4	20.1	29.5	0.0	100.0
만30-39세	(65)	36.9	37.0	26.2	0.0	100.0
만40-49세	(75)	33.2	34.6	30.8	1.3	100.0
X ² (df)				2.678(6)		
응답자 성별*연령						
만25-29세 남성	(5)	60.0	19.9	20.1	0.0	100.0
만25-29세 여성	(5)	40.7	20.4	39.0	0.0	100.0
만30-39세 남성	(42)	40.3	43.2	16.5	0.0	100.0
만30-39세 여성	(23)	30.6	25.6	43.8	0.0	100.0
만40-49세 남성	(48)	31.2	39.6	29.2	0.0	100.0
만40-49세 여성	(27)	36.8	25.8	33.7	3.7	100.0
X ² (df)				13.404(15)		
응답자 학력						
고등학교 졸업 이하	(14)	28.3	43.4	28.2	0.0	100.0
대학교 재학 이상	(110)	37.3	31.7	30.1	0.9	100.0
대학원 재학 이상	(26)	34.4	42.5	23.2	0.0	100.0
X ² (df)				1.959(6)		
거주지역						
대도시	(57)	31.5	36.8	31.7	0.0	100.0
중소도시	(83)	39.7	31.4	27.7	1.2	100.0
농어촌	(10)	29.8	50.1	20.1	0.0	100.0
X ² (df)				3.023(6)		
결혼유무						
미혼	(7)	28.9	43.1	28.0	0.0	100.0
기혼	(141)	35.6	34.3	29.4	0.7	100.0
이혼/사별	(3)	66.5	33.5	0.0	0.0	100.0
X ² (df)				1.987(6)		
막내 자녀 연령대						
영아(1-4세)	(41)	38.9	31.7	29.4	0.0	100.0
유아(5-7세)	(30)	36.5	40.3	23.2	0.0	100.0
초등 저학년	(37)	38.0	26.7	35.2	0.0	100.0
초등 고학년	(16)	24.8	43.6	25.4	6.2	100.0
중학생	(13)	23.0	38.6	38.5	0.0	100.0
고등학생	(8)	75.0	25.0	0.0	0.0	100.0

외국인 가정 방문 돌보미 활용 의향 있음	사례수	상대적으로 비용이 적게 들어서	아이돌보미 대기가 너무 길어서/육아도우미 구하기가 힘들어서	자녀 외국어 교육에 도움이 될 것 같아서	기타	계
성인자녀 X^2 (df)	(5)	0.0	60.2	39.8	0.0	100.0
				21.258(18)		
취업유무						
취업중	(112)	37.4	37.5	25.1	0.0	100.0
학업중	(10)	40.0	30.0	30.0	0.0	100.0
구직중	(16)	24.7	31.2	44.0	0.0	100.0
미취업	(12)	33.4	16.7	41.4	8.4	100.0
X^2 (df)				16.182(9)		
맞벌이 여부						
맞벌이 가구	(79)	36.5	35.5	28.0	0.0	100.0
외벌이 가구	(61)	34.4	32.7	31.2	1.7	100.0
기타	(10)	40.2	40.2	19.6	0.0	100.0
X^2 (df)				2.126(6)		
본인 직장 유형						
공무원	(10)	49.8	20.4	29.8	0.0	100.0
공공기관	(15)	59.5	19.9	20.6	0.0	100.0
대기업	(22)	27.5	54.6	17.9	0.0	100.0
중소기업	(49)	34.7	38.6	26.7	0.0	100.0
기타	(6)	33.1	16.6	50.3	0.0	100.0
근로자 외	(10)	29.5	50.8	19.7	0.0	100.0
X^2 (df)				10.520(10)		
본인 소득						
본인 소득 없음	(38)	31.5	26.3	39.5	2.7	100.0
200만원 미만	(12)	25.1	24.0	50.8	0.0	100.0
200만원 이상 300만원 미만	(9)	44.2	11.2	44.6	0.0	100.0
300만원 이상 400만원 미만	(24)	25.0	54.5	20.5	0.0	100.0
400만원 이상	(67)	43.2	37.4	19.4	0.0	100.0
X^2 (df)				17.580(12)		
월평균 가구소득						
200만원 미만	(10)	40.2	39.4	20.4	0.0	100.0
200만원 이상 400만원 미만	(31)	42.0	19.6	35.2	3.2	100.0
400만원 이상 700만원 미만	(49)	40.6	36.9	22.5	0.0	100.0
700만원 이상 900만원 미만	(36)	30.5	38.9	30.6	0.0	100.0
900만원 이상	(24)	24.9	41.5	33.6	0.0	100.0
X^2 (df)				10.021(12)		

〈부록 표 Ⅲ-10〉 외국인 가정방문 돌보미 적정 임금 수준

단위: %(명)

외국인 가정 방문 돌보미 활용 의향 있음	사례수	월 100만원 미만	월 100만원-150만원 미만	월 150만원-200만원 미만	월 200만원-250만원 미만	월 250만원-300만원 미만	월 300만원 이상도 가능	계
전체	(151)	22.8	30.0	29.9	10.0	6.6	0.7	100.0
응답자 성별								
남성	(95)	21.1	28.4	32.6	10.5	6.3	1.0	100.0
여성	(55)	25.5	32.9	25.3	9.1	7.2	0.0	100.0
X ² (df)		1.810(5)						
응답자 연령								
만25-29세	(10)	40.2	19.8	10.2	10.1	19.7	0.0	100.0
만30-39세	(65)	18.6	24.6	38.3	10.7	6.2	1.5	100.0
만40-49세	(75)	24.0	36.1	25.3	9.3	5.4	0.0	100.0
X ² (df)		11.454(10)						
응답자 성별*연령								
만25-29세 남성	(5)	39.8	20.1	20.2	0.0	19.9	0.0	100.0
만25-29세 여성	(5)	40.7	19.5	0.0	20.4	19.5	0.0	100.0
만30-39세 남성	(42)	21.6	18.9	40.5	11.8	4.8	2.4	100.0
만30-39세 여성	(23)	13.2	35.0	34.3	8.8	8.7	0.0	100.0
만40-49세 남성	(48)	18.8	37.5	27.0	10.4	6.3	0.0	100.0
만40-49세 여성	(27)	33.2	33.5	22.2	7.4	3.7	0.0	100.0
X ² (df)		18.579(25)						
응답자 학력								
고등학교 졸업 이하	(14)	28.3	7.2	29.1	14.4	14.0	7.0	100.0
대학교 재학 이상	(110)	22.8	32.8	30.8	10.0	3.6	0.0	100.0
대학원 재학 이상	(26)	19.5	30.8	26.7	7.6	15.4	0.0	100.0
X ² (df)		18.997(10)*						
거주지역								
대도시	(57)	17.5	26.3	28.0	15.8	12.3	0.0	100.0
중소도시	(83)	26.6	31.4	32.5	6.0	2.4	1.2	100.0
농어촌	(10)	20.2	40.0	19.8	9.9	10.1	0.0	100.0
X ² (df)		11.600(10)						
결혼유무								
미혼	(7)	14.5	28.0	43.1	0.0	14.4	0.0	100.0
기혼	(141)	22.9	30.8	29.2	10.0	6.4	0.7	100.0
이혼/사별	(3)	33.3	0.0	33.5	33.2	0.0	0.0	100.0
X ² (df)		4.945(10)						
막내 자녀 연령대								
영아(1-4세)	(41)	26.9	24.5	24.4	9.7	12.1	2.4	100.0
유아(5-7세)	(30)	20.3	13.2	46.6	16.6	3.3	0.0	100.0
초등 저학년	(37)	29.9	29.7	32.2	2.7	5.5	0.0	100.0
초등 고학년	(16)	12.4	56.7	24.7	6.2	0.0	0.0	100.0
중학생	(13)	23.1	38.3	7.8	23.0	7.8	0.0	100.0
고등학생	(8)	12.6	62.4	25.0	0.0	0.0	0.0	100.0
성인자녀	(5)	0.0	20.3	39.8	19.9	20.0	0.0	100.0

외국인 가정 방문 돌보미 활용 의향 있음	사례수	월 100만원 미만	월 100만원- 150만원 미만	월 150만원- 200만원 미만	월 200만원- 250만원 미만	월 250만원- 300만원 미만	월 300만원 이상도 가능	계
X ² (df)		34.566(30)						
취업유무								
취업중	(112)	20.7	29.5	33.8	8.9	6.2	0.9	100.0
학업중	(10)	20.1	39.9	0.0	29.9	10.1	0.0	100.0
구직중	(16)	30.9	31.6	31.2	6.3	0.0	0.0	100.0
미취업	(12)	33.4	25.1	16.6	8.5	16.4	0.0	100.0
X ² (df)		13.915(15)						
맞벌이 여부								
맞벌이 가구	(79)	20.4	30.5	35.3	8.8	5.1	0.0	100.0
외벌이 가구	(61)	26.3	31.2	21.3	11.5	8.1	1.6	100.0
기타	(10)	20.2	19.6	40.2	10.0	10.0	0.0	100.0
X ² (df)		5.968(10)						
본인 직장 유형								
공무원	(10)	19.6	30.4	30.5	9.5	10.0	0.0	100.0
공공기관	(15)	6.7	60.2	33.0	0.0	0.0	0.0	100.0
대기업	(22)	22.8	18.1	40.8	13.7	4.6	0.0	100.0
중소기업	(49)	20.8	28.5	34.3	6.1	10.2	0.0	100.0
기타	(6)	33.6	16.4	0.0	33.4	0.0	16.6	100.0
근로자 외	(10)	29.6	19.6	40.9	9.9	0.0	0.0	100.0
X ² (df)		38.741(25)*						
본인 소득								
본인 소득 없음	(38)	28.9	31.7	18.4	13.2	7.8	0.0	100.0
200만원 미만	(12)	34.0	25.2	24.0	16.8	0.0	0.0	100.0
200만원 이상 300만원 미만	(9)	32.5	45.3	22.2	0.0	0.0	0.0	100.0
300만원 이상 400만원 미만	(24)	16.8	16.3	46.2	12.5	8.2	0.0	100.0
400만원 이상	(67)	18.1	32.8	32.7	7.4	7.5	1.5	100.0
X ² (df)		14.572(20)						
월평균 가구소득								
200만원 미만	(10)	60.6	10.2	29.2	0.0	0.0	0.0	100.0
200만원 이상 400만원 미만	(31)	32.3	28.8	19.6	16.1	3.2	0.0	100.0
400만원 이상 700만원 미만	(49)	18.7	28.5	38.7	4.0	8.2	2.0	100.0
700만원 이상 900만원 미만	(36)	16.7	36.1	36.1	8.3	2.8	0.0	100.0
900만원 이상	(24)	12.4	33.7	16.6	20.8	16.5	0.0	100.0
X ² (df)		30.343(20)						

* p<.05

〈부록 표 Ⅲ-11〉 각 시기별로 가장 사용하길 원하는 육아지원제도(남성)

단위: %(명)

유자녀&취업자	출산 휴가	육아 휴직	육아기 근로시간 단축	시차 출퇴근/ 선택 근무제	원격 근무제	제도 미사용	계	사례수
1) 1개월까지	62.8	15.1	3.1	4.6	4.7	9.7	100.0	(258)
2) 2개월	41.8	30.8	5.4	5.8	5.5	10.8	100.0	(258)
3) 3개월	42.2	31.1	7.0	7.3	4.7	7.7	100.0	(258)
4) 4개월	-	59.7	11.3	9.7	10.1	9.3	100.0	(258)
5) 5개월	-	55.8	14.8	8.9	10.9	9.6	100.0	(258)
6) 6개월	-	54.3	14.8	10.9	9.3	10.8	100.0	(258)
7) 7개월	-	49.6	17.5	9.7	10.9	12.4	100.0	(258)
8) 8개월	-	50.4	17.5	10.4	9.7	12.0	100.0	(258)
9) 9개월	-	48.1	19.0	12.0	8.5	12.4	100.0	(258)
10) 10개월	-	50.4	18.7	10.1	10.4	10.4	100.0	(258)
11) 11개월	-	46.5	17.9	12.4	12.0	11.2	100.0	(258)
12) 12개월	-	48.0	21.0	13.6	8.5	8.9	100.0	(258)
13) 13-15개월	-	31.8	26.0	18.2	11.6	12.3	100.0	(258)
14) 16-18개월	-	29.5	26.1	20.9	12.0	11.6	100.0	(258)
15) 19-21개월	-	26.0	28.8	19.0	13.5	12.7	100.0	(258)
16) 22-24개월	-	25.3	27.2	20.5	12.4	14.6	100.0	(258)
17) 25-36개월	-	19.0	29.1	25.2	12.4	14.3	100.0	(258)
18) 만 3세	-	11.2	23.3	35.7	15.5	14.3	100.0	(258)
19) 만 4세	-	10.5	25.2	32.1	15.2	17.0	100.0	(258)
20) 만 5세	-	11.2	26.8	29.5	13.6	18.9	100.0	(258)
21) 초등 1학년	-	17.4	18.0	30.2	16.3	18.2	100.0	(258)
22) 초등 2학년	-	12.0	16.3	32.6	15.5	23.7	100.0	(258)
23) 초등 3학년	-	7.7	17.9	26.4	19.4	28.6	100.0	(258)
24) 초등 4학년	-	4.6	13.2	28.7	14.3	39.1	100.0	(258)
25) 초등 5학년	-	5.8	12.8	25.7	12.4	43.3	100.0	(258)
26) 초등 6학년	-	5.8	11.2	23.3	12.4	47.2	100.0	(258)

〈부록 표 Ⅲ-12〉 각 시기별로 가장 사용하길 원하는 육아지원제도(여성)

단위: %(명)

유자녀&취업자	출산 휴가	육아 휴직	육아기 근로시간 단축	시차 출퇴근 /선택 근무제	원격 근무제	제도 미사용	계	사례수
1) 1개월까지	78.1	10.0	2.6	3.3	0.7	5.3	100.0	(152)
2) 2개월	68.8	17.3	3.3	1.3	2.7	6.6	100.0	(152)
3) 3개월	69.6	19.2	4.6	2.0	1.3	3.3	100.0	(152)
4) 4개월	-	80.8	4.6	4.7	3.3	6.6	100.0	(152)
5) 5개월	-	80.2	5.2	3.3	6.0	5.3	100.0	(152)
6) 6개월	-	78.9	7.9	2.7	4.0	6.6	100.0	(152)
7) 7개월	-	75.5	7.3	3.3	8.0	6.0	100.0	(152)
8) 8개월	-	76.2	6.6	4.0	7.3	6.0	100.0	(152)
9) 9개월	-	75.5	8.6	4.0	6.7	5.3	100.0	(152)
10) 10개월	-	76.8	6.6	3.3	6.0	7.3	100.0	(152)
11) 11개월	-	74.8	7.3	3.3	7.3	7.3	100.0	(152)
12) 12개월	-	75.5	7.3	5.9	3.3	7.9	100.0	(152)
13) 13-15개월	-	49.1	20.4	8.0	14.6	7.9	100.0	(152)
14) 16-18개월	-	38.5	31.6	7.3	14.6	7.9	100.0	(152)
15) 19-21개월	-	34.6	34.9	7.3	14.6	8.6	100.0	(152)
16) 22-24개월	-	31.3	35.5	9.3	13.9	9.9	100.0	(152)
17) 25-36개월	-	15.9	44.3	15.4	13.8	10.6	100.0	(152)
18) 만 3세	-	5.4	42.5	31.0	7.3	13.9	100.0	(152)
19) 만 4세	-	4.0	39.7	33.1	9.9	13.2	100.0	(152)
20) 만 5세	-	2.7	37.8	31.1	13.9	14.5	100.0	(152)
21) 초등 1학년	-	11.2	19.2	32.6	24.4	12.6	100.0	(152)
22) 초등 2학년	-	4.6	21.1	38.0	18.4	17.9	100.0	(152)
23) 초등 3학년	-	1.3	15.9	37.8	15.8	29.2	100.0	(152)
24) 초등 4학년	-	2.7	13.9	33.8	9.9	39.8	100.0	(152)
25) 초등 5학년	-	1.3	11.9	34.5	7.2	45.0	100.0	(152)
26) 초등 6학년	-	1.3	10.6	32.6	7.9	47.6	100.0	(152)

〈부록 표 Ⅲ-13〉 각 시기별로 가장 사용하길 원하는 육아지원제도(맞벌이 남성)

단위: %(명)

유자녀&맞벌이가구&남성	출산 휴가	육아 휴직	육아기 근로시간 단축	시차 출퇴근/선택 근무제	원격 근무제	제도 미사용	계	사례수
1) 1개월까지	59.8	19.5	3.0	4.8	4.3	8.6	100.0	(165)
2) 2개월	40.2	34.8	4.2	6.1	5.5	9.1	100.0	(165)
3) 3개월	46.4	32.9	6.7	6.0	3.1	4.9	100.0	(165)
4) 4개월	-	65.9	11.0	7.9	9.1	6.1	100.0	(165)
5) 5개월	-	62.2	15.3	7.8	8.0	6.7	100.0	(165)
6) 6개월	-	59.1	14.6	11.6	7.3	7.3	100.0	(165)
7) 7개월	-	54.2	18.3	9.1	10.4	7.9	100.0	(165)
8) 8개월	-	53.6	20.2	9.0	8.0	9.2	100.0	(165)
9) 9개월	-	52.4	18.3	12.2	8.5	8.5	100.0	(165)
10) 10개월	-	54.2	18.3	9.2	10.3	7.9	100.0	(165)
11) 11개월	-	51.2	16.6	11.0	12.7	8.6	100.0	(165)
12) 12개월	-	53.6	21.4	11.0	7.3	6.7	100.0	(165)
13) 13-15개월	-	33.0	31.2	16.4	10.3	9.1	100.0	(165)
14) 16-18개월	-	29.3	31.2	18.8	12.1	8.5	100.0	(165)
15) 19-21개월	-	26.9	30.5	18.4	14.0	10.3	100.0	(165)
16) 22-24개월	-	25.7	30.6	18.9	12.7	12.1	100.0	(165)
17) 25-36개월	-	17.1	32.4	25.5	13.4	11.6	100.0	(165)
18) 만 3세	-	9.1	24.5	35.9	17.6	12.9	100.0	(165)
19) 만 4세	-	10.4	25.1	31.5	17.8	15.3	100.0	(165)
20) 만 5세	-	11.0	27.4	28.6	15.8	17.1	100.0	(165)
21) 초등 1학년	-	16.4	16.5	31.6	16.5	18.9	100.0	(165)
22) 초등 2학년	-	11.6	15.3	32.9	17.0	23.2	100.0	(165)
23) 초등 3학년	-	7.8	17.7	22.6	24.4	27.5	100.0	(165)
24) 초등 4학년	-	5.5	15.7	26.3	15.8	36.7	100.0	(165)
25) 초등 5학년	-	6.1	12.2	26.9	14.6	40.2	100.0	(165)
26) 초등 6학년	-	5.5	12.2	24.4	13.3	44.6	100.0	(165)

〈부록 표 Ⅲ-14〉 각 시기별로 가장 사용하길 원하는 육아지원제도(맞벌이 여성)

단위: %(명)

유자녀&맞벌이가구 &여성	출산 휴가	육아 휴직	육아기 근로시간 단축	시차 출퇴근/ 선택 근무제	원격 근무제	제도 미사용	계	사례수
1) 1개월까지	78.2	9.8	2.3	3.8	0.8	5.3	100.0	(134)
2) 2개월	69.9	15.8	3.0	1.5	3.0	6.8	100.0	(134)
3) 3개월	70.7	18.0	4.5	2.3	1.5	3.0	100.0	(134)
4) 4개월	-	80.5	3.7	5.3	3.8	6.8	100.0	(134)
5) 5개월	-	79.7	4.5	3.8	6.8	5.3	100.0	(134)
6) 6개월	-	78.2	7.5	3.0	4.5	6.8	100.0	(134)
7) 7개월	-	75.2	6.0	3.8	9.0	6.0	100.0	(134)
8) 8개월	-	75.9	5.2	4.5	8.3	6.0	100.0	(134)
9) 9개월	-	75.2	7.5	4.5	7.6	5.3	100.0	(134)
10) 10개월	-	76.7	5.2	3.8	6.8	7.5	100.0	(134)
11) 11개월	-	74.4	6.0	3.7	8.3	7.5	100.0	(134)
12) 12개월	-	76.0	5.2	6.7	3.8	8.3	100.0	(134)
13) 13-15개월	-	48.2	18.7	8.3	16.5	8.3	100.0	(134)
14) 16-18개월	-	36.2	31.4	7.6	16.5	8.3	100.0	(134)
15) 19-21개월	-	31.7	35.9	7.6	16.5	8.3	100.0	(134)
16) 22-24개월	-	28.0	37.4	9.1	15.8	9.8	100.0	(134)
17) 25-36개월	-	13.5	45.8	15.3	14.9	10.5	100.0	(134)
18) 만 3세	-	4.5	40.9	32.9	7.5	14.2	100.0	(134)
19) 만 4세	-	3.0	39.3	33.8	10.5	13.5	100.0	(134)
20) 만 5세	-	2.3	37.0	32.2	14.3	14.2	100.0	(134)
21) 초등 1학년	-	12.7	16.5	34.0	23.3	13.5	100.0	(134)
22) 초등 2학년	-	5.3	20.2	40.1	17.2	17.3	100.0	(134)
23) 초등 3학년	-	1.5	15.8	37.6	15.7	29.3	100.0	(134)
24) 초등 4학년	-	3.0	15.0	33.2	10.5	38.3	100.0	(134)
25) 초등 5학년	-	1.5	12.8	34.7	8.2	42.8	100.0	(134)
26) 초등 6학년	-	1.5	11.3	32.6	8.9	45.7	100.0	(134)

〈부록 표 III-15〉 자녀 출산 이후 경제활동 지속 희망 여부

단위: %(명)

여성&출산 의향 있음/미정	사례수	전일제로 일하기를 원한다 (원했다)	시간제로 일하기를 원한다 (원했다)	아니요, 일을 하지 않기를 원한다 (원했다)	계
전체	(441)	51.8	37.0	11.2	100.0
응답자 성별					
여성	(441)	51.8	37.0	11.2	100.0
응답자 연령					
만25-29세	(112)	62.4	30.4	7.1	100.0
만30-39세	(192)	52.6	37.4	10.0	100.0
만40-49세	(137)	41.9	41.9	16.2	100.0
χ^2 (df)		12.269(4)*			
응답자 성별*연령					
만25-29세 여성	(112)	62.4	30.4	7.1	100.0
만30-39세 여성	(192)	52.6	37.4	10.0	100.0
만40-49세 여성	(137)	41.9	41.9	16.2	100.0
χ^2 (df)		12.269(4)*			
응답자 학력					
고등학교 졸업 이하	(61)	39.8	43.7	16.5	100.0
대학교 재학 이상	(322)	51.4	37.0	11.6	100.0
대학원 재학 이상	(59)	66.0	30.6	3.4	100.0
χ^2 (df)		10.451(4)*			
거주지역					
대도시	(207)	54.1	36.2	9.7	100.0
중소도시	(187)	51.6	37.6	10.8	100.0
농어촌	(47)	42.3	38.4	19.3	100.0
χ^2 (df)		4.202(4)			
결혼유무					
미혼	(259)	57.3	30.2	12.4	100.0
기혼	(169)	43.6	48.0	8.4	100.0
이혼/사별	(13)	46.3	30.8	22.8	100.0
χ^2 (df)		15.975(4)**			
자녀 유무					
미혼 무자녀	(256)	57.6	29.8	12.6	100.0
기혼 무자녀	(88)	46.3	48.0	5.7	100.0
기혼 유자녀	(81)	40.8	47.9	11.3	100.0
기타 유자녀	(16)	44.2	37.3	18.4	100.0
χ^2 (df)		16.912(6)*			
막내 자녀 연령대					
영아(1-4세)	(40)	39.8	42.3	17.9	100.0
유아(5-7세)	(13)	15.5	69.1	15.3	100.0
초등 저학년	(17)	47.3	46.7	6.0	100.0

여성&출산 의향 있음/미정	사례수	전일제로 일하기를 원한다 (원했다)	시간제로 일하기를 원한다 (원했다)	아니요. 일을 하지 않기를 원한다 (원했다)	계
초등 고학년	(9)	67.1	22.0	10.9	100.0
중학생	(6)	34.1	49.4	16.4	100.0
고등학생	(3)	32.9	67.1	0.0	100.0
성인자녀	(4)	49.5	50.5	0.0	100.0
χ^2 (df)		9.286(12)			
취업유무					
취업중	(280)	59.4	31.3	9.4	100.0
학업중	(12)	49.6	50.4	0.0	100.0
구직중	(95)	44.3	43.0	12.7	100.0
미취업	(54)	25.9	53.5	20.5	100.0
χ^2 (df)		25.528(6)***			
맞벌이 여부					
맞벌이 가구	(99)	59.5	33.4	7.2	100.0
외벌이 가구	(70)	21.3	68.7	10.0	100.0
기타	(272)	56.8	30.3	12.9	100.0
χ^2 (df)		39.981(4)***			
본인 직장 유형					
공무원	(21)	66.9	23.5	9.7	100.0
공공기관	(36)	80.7	13.7	5.6	100.0
대기업	(29)	69.0	20.5	10.5	100.0
중소기업	(128)	57.8	32.6	9.6	100.0
기타	(40)	49.6	38.0	12.4	100.0
근로자 외	(27)	36.4	56.2	7.4	100.0
χ^2 (df)		17.954(10)			
본인 소득					
본인 소득 없음	(161)	38.6	47.1	14.4	100.0
200만원 미만	(28)	25.1	67.9	7.0	100.0
200만원 이상 300만원 미만	(112)	60.6	27.6	11.8	100.0
300만원 이상 400만원 미만	(87)	60.8	29.9	9.4	100.0
400만원 이상	(54)	72.3	22.1	5.5	100.0
χ^2 (df)		39.200(8)***			
월평균 가구소득					
200만원 미만	(23)	43.4	30.3	26.4	100.0
200만원 이상 400만원 미만	(144)	52.4	37.8	9.8	100.0
400만원 이상 700만원 미만	(155)	45.8	41.8	12.4	100.0
700만원 이상 900만원 미만	(68)	58.7	31.0	10.2	100.0
900만원 이상	(51)	62.6	31.5	5.8	100.0
χ^2 (df)		12.071(8)			

* p<.05, ** p<.01, *** p<.001

〈부록 표 III-16〉 자녀 출산 이후 배우자 경제활동 지속 희망 여부

단위: %(명)

남성&출산 의향 있음/미정	사례수	전일제로 일하기를 원한다	시간제로 일하기를 원한다	아니요, 일을 하지 않기를 원한다	계
전체	(685)	50.1	34.9	15.0	100.0
응답자 성별					
남성	(685)	50.1	34.9	15.0	100.0
응답자 연령					
만25-29세	(174)	54.5	30.6	14.9	100.0
만30-39세	(275)	52.5	34.5	13.0	100.0
만40-49세	(236)	43.9	38.6	17.5	100.0
χ^2 (df)		6.148(4)			
응답자 성별*연령					
만25-29세 남성	(174)	54.5	30.6	14.9	100.0
만30-39세 남성	(275)	52.5	34.5	13.0	100.0
만40-49세 남성	(236)	43.9	38.6	17.5	100.0
χ^2 (df)		6.148(4)			
응답자 학력					
고등학교 졸업 이하	(87)	41.5	32.2	26.3	100.0
대학교 재학 이상	(527)	50.2	35.9	13.9	100.0
대학원 재학 이상	(71)	59.6	30.8	9.7	100.0
χ^2 (df)		12.383(4)*			
거주지역					
대도시	(305)	48.8	38.2	13.0	100.0
중소도시	(295)	51.1	32.6	16.3	100.0
농어촌	(85)	51.0	31.2	17.9	100.0
χ^2 (df)		3.560(4)			
결혼유무					
미혼	(424)	54.0	31.9	14.2	100.0
기혼	(254)	44.1	39.4	16.5	100.0
이혼/사별	(7)	29.3	56.8	14.0	100.0
χ^2 (df)		7.960(4)			
자녀 유무					
미혼 무자녀	(416)	54.5	31.3	14.2	100.0
기혼 무자녀	(106)	47.2	35.9	17.0	100.0
기혼 유자녀	(148)	41.9	41.9	16.2	100.0
기타 유자녀	(15)	27.1	60.0	13.0	100.0
χ^2 (df)		12.508(6)			
막내 자녀 연령대					
영아(1-4세)	(60)	51.8	26.6	21.5	100.0
유아(5-7세)	(31)	31.9	64.8	3.3	100.0
초등 저학년	(30)	36.8	39.8	23.4	100.0

남성&출산 의향 있음/미정	사례수	전일제로 일하기를 원한다	시간제로 일하기를 원한다	아니요, 일을 하지 않기를 원한다	계
초등 고학년	(19)	36.9	52.6	10.5	100.0
중학생	(11)	36.5	54.5	9.0	100.0
고등학생	(5)	19.9	60.0	20.0	100.0
성인자녀	(4)	25.3	74.7	0.0	100.0
X ² (df)		19.211(12)			
취업유무					
취업중	(504)	50.8	34.5	14.7	100.0
학업중	(56)	44.7	42.9	12.4	100.0
구직중	(96)	47.7	35.6	16.7	100.0
미취업	(29)	54.8	24.4	20.8	100.0
X ² (df)		3.696(6)			
맞벌이 여부					
맞벌이 가구	(158)	53.1	33.6	13.3	100.0
외벌이 가구	(96)	29.2	48.9	21.9	100.0
기타	(431)	53.6	32.3	14.2	100.0
X ² (df)		19.667(4)**			
본인 직장 유형					
공무원	(44)	52.6	31.5	15.9	100.0
공공기관	(45)	66.7	19.9	13.4	100.0
대기업	(67)	56.7	31.3	12.0	100.0
중소기업	(256)	52.4	35.9	11.7	100.0
기타	(41)	34.4	43.7	21.9	100.0
근로자 외	(51)	33.0	39.6	27.4	100.0
X ² (df)		21.804(10)*			
본인 소득					
본인 소득 없음	(181)	47.9	36.1	16.0	100.0
200만원 미만	(31)	35.8	44.8	19.3	100.0
200만원 이상 300만원 미만	(120)	50.8	35.8	13.5	100.0
300만원 이상 400만원 미만	(142)	52.9	35.2	11.9	100.0
400만원 이상	(211)	51.7	31.7	16.5	100.0
X ² (df)		5.375(8)			
월평균 가구소득					
200만원 미만	(66)	45.4	37.8	16.8	100.0
200만원 이상 400만원 미만	(220)	45.9	39.1	15.0	100.0
400만원 이상 700만원 미만	(227)	50.2	35.7	14.1	100.0
700만원 이상 900만원 미만	(92)	53.3	33.7	13.0	100.0
900만원 이상	(80)	61.3	20.1	18.6	100.0
X ² (df)		10.897(8)			

* p<.05, ** p<.01

〈부록 표 Ⅲ-17〉 육아지원서비스 및 교육·보육기관 이용 경험 - 1) 어린이집

단위: %(명)

유자녀	사례수	예	아니오	계
전체	(767)	87.1	12.9	100.0
응답자 성별				
남성	(379)	90.8	9.2	100.0
여성	(388)	83.5	16.5	100.0
X ² (df)			8.906(1)**	
응답자 연령				
만25-29세	(27)	92.7	7.3	100.0
만30-39세	(293)	82.7	17.3	100.0
만40-49세	(447)	89.7	10.3	100.0
X ² (df)			8.613(2)*	
응답자 성별*연령				
만25-29세 남성	(12)	100.0	0.0	100.0
만25-29세 여성	(15)	86.7	13.3	100.0
만30-39세 남성	(154)	89.0	11.0	100.0
만30-39세 여성	(140)	75.8	24.2	100.0
만40-49세 남성	(213)	91.6	8.4	100.0
만40-49세 여성	(234)	88.0	12.0	100.0
X ² (df)			22.355(5)***	
응답자 학력				
고등학교 졸업 이하	(83)	85.5	14.5	100.0
대학교 재학 이상	(581)	87.8	12.2	100.0
대학원 재학 이상	(103)	84.4	15.6	100.0
X ² (df)			1.054(2)	
거주지역				
대도시	(314)	85.3	14.7	100.0
중소도시	(349)	88.4	11.6	100.0
농어촌	(104)	88.4	11.6	100.0
X ² (df)			1.508(2)	
결혼유무				
미혼	(17)	94.2	5.8	100.0
기혼	(723)	86.6	13.4	100.0
이혼/사별	(27)	96.3	3.7	100.0
X ² (df)			2.947(2)	
막내 자녀 연령대				
영아(1-4세)	(198)	71.3	28.7	100.0
유아(5-7세)	(124)	96.8	3.2	100.0
초등 저학년	(164)	94.0	6.0	100.0
초등 고학년	(121)	94.2	5.8	100.0
중학생	(87)	93.1	6.9	100.0

유자녀	사례수	예	아니오	계
고등학생	(42)	78.6	21.4	100.0
성인자녀	(30)	80.0	20.0	100.0
X^2 (df)		73.754(6)***		
취업유무				
취업중	(548)	87.3	12.7	100.0
학업중	(37)	83.9	16.1	100.0
구직중	(85)	94.2	5.8	100.0
미취업	(96)	81.1	18.9	100.0
X^2 (df)		7.019(3)		
맞벌이 여부				
맞벌이 가구	(401)	86.1	13.9	100.0
외벌이 가구	(322)	87.2	12.8	100.0
기타	(44)	95.5	4.5	100.0
X^2 (df)		3.116(2)		
본인 직장 유형				
공무원	(62)	82.5	17.5	100.0
공공기관	(67)	85.3	14.7	100.0
대기업	(86)	90.7	9.3	100.0
중소기업	(219)	88.1	11.9	100.0
기타	(58)	91.5	8.5	100.0
근로자 외	(56)	82.5	17.5	100.0
X^2 (df)		4.938(5)		
본인 소득				
본인 소득 없음	(219)	86.7	13.3	100.0
200만원 미만	(55)	89.4	10.6	100.0
200만원 이상 300만원 미만	(89)	83.0	17.0	100.0
300만원 이상 400만원 미만	(131)	84.0	16.0	100.0
400만원 이상	(273)	89.8	10.2	100.0
X^2 (df)		4.294(4)		
월평균 가구소득				
200만원 미만	(31)	96.7	3.3	100.0
200만원 이상 400만원 미만	(138)	87.0	13.0	100.0
400만원 이상 700만원 미만	(351)	87.2	12.8	100.0
700만원 이상 900만원 미만	(157)	85.3	14.7	100.0
900만원 이상	(91)	86.8	13.2	100.0
X^2 (df)		3.023(4)		

* $p < .05$, ** $p < .01$, *** $p < .001$

〈부록 표 III-18〉 육아지원서비스 및 교육·보육기관 이용 경험 - 2) 유치원

단위: %(명)

유자녀	사례수	예	아니오	계
전체	(767)	65.2	34.8	100.0
응답자 성별				
남성	(379)	64.2	35.8	100.0
여성	(388)	66.2	33.8	100.0
χ^2 (df)			0.322(1)	
응답자 연령				
만25-29세	(27)	52.0	48.0	100.0
만30-39세	(293)	51.6	48.4	100.0
만40-49세	(447)	75.0	25.0	100.0
χ^2 (df)			44.929(2)***	
응답자 성별*연령				
만25-29세 남성	(12)	58.6	41.4	100.0
만25-29세 여성	(15)	46.6	53.4	100.0
만30-39세 남성	(154)	55.1	44.9	100.0
만30-39세 여성	(140)	47.7	52.3	100.0
만40-49세 남성	(213)	71.1	28.9	100.0
만40-49세 여성	(234)	78.5	21.5	100.0
χ^2 (df)			49.950(5)***	
응답자 학력				
고등학교 졸업 이하	(83)	59.1	40.9	100.0
대학교 재학 이상	(581)	66.4	33.6	100.0
대학원 재학 이상	(103)	63.8	36.2	100.0
χ^2 (df)			1.843(2)	
거주지역				
대도시	(314)	63.1	36.9	100.0
중소도시	(349)	67.3	32.7	100.0
농어촌	(104)	64.5	35.5	100.0
χ^2 (df)			1.364(2)	
결혼유무				
미혼	(17)	65.0	35.0	100.0
기혼	(723)	65.4	34.6	100.0
이혼/사별	(27)	59.2	40.8	100.0
χ^2 (df)			0.437(2)	
막내 자녀 연령대				
영아(1-4세)	(198)	33.8	66.2	100.0
유아(5-7세)	(124)	70.9	29.1	100.0
초등 저학년	(164)	76.1	23.9	100.0
초등 고학년	(121)	73.3	26.7	100.0
중학생	(87)	78.2	21.8	100.0

유자녀	사례수	예	아니오	계
고등학생	(42)	85.6	14.4	100.0
성인자녀	(30)	90.0	10.0	100.0
X^2 (df)			122.629(6)***	
취업유무				
취업중	(548)	64.7	35.3	100.0
학업중	(37)	72.8	27.2	100.0
구직중	(85)	66.0	34.0	100.0
미취업	(96)	64.4	35.6	100.0
X^2 (df)			1.060(3)	
맞벌이 여부				
맞벌이 가구	(401)	66.5	33.5	100.0
외벌이 가구	(322)	64.1	35.9	100.0
기타	(44)	61.4	38.6	100.0
X^2 (df)			0.771(2)	
본인 직장 유형				
공무원	(62)	62.9	37.1	100.0
공공기관	(67)	65.7	34.3	100.0
대기업	(86)	70.9	29.1	100.0
중소기업	(219)	63.8	36.2	100.0
기타	(58)	61.9	38.1	100.0
근로자 외	(56)	62.7	37.3	100.0
X^2 (df)			1.956(5)	
본인 소득				
본인 소득 없음	(219)	66.5	33.5	100.0
200만원 미만	(55)	67.4	32.6	100.0
200만원 이상 300만원 미만	(89)	61.6	38.4	100.0
300만원 이상 400만원 미만	(131)	54.7	45.3	100.0
400만원 이상	(273)	70.0	30.0	100.0
X^2 (df)			9.514(4)*	
월평균 가구소득				
200만원 미만	(31)	54.8	45.2	100.0
200만원 이상 400만원 미만	(138)	56.4	43.6	100.0
400만원 이상 700만원 미만	(351)	65.7	34.3	100.0
700만원 이상 900만원 미만	(157)	69.3	30.7	100.0
900만원 이상	(91)	73.4	26.6	100.0
X^2 (df)			9.833(4)*	

* $p < .05$, *** $p < .001$

〈부록 표 III-19〉 육아지원서비스 및 교육·보육기관 이용 경험 - 3) 시간제보육

단위: %(명)

유자녀	사례수	예	아니오	계
전체	(767)	19.2	80.8	100.0
응답자 성별				
남성	(379)	20.6	79.4	100.0
여성	(388)	17.9	82.1	100.0
χ^2 (df)			1.004(1)	
응답자 연령				
만25-29세	(27)	37.2	62.8	100.0
만30-39세	(293)	19.4	80.6	100.0
만40-49세	(447)	18.0	82.0	100.0
χ^2 (df)			5.861(2)	
응답자 성별*연령				
만25-29세 남성	(12)	41.5	58.5	100.0
만25-29세 여성	(15)	33.8	66.2	100.0
만30-39세 남성	(154)	22.8	77.2	100.0
만30-39세 여성	(140)	15.7	84.3	100.0
만40-49세 남성	(213)	17.9	82.1	100.0
만40-49세 여성	(234)	18.2	81.8	100.0
χ^2 (df)			8.528(5)	
응답자 학력				
고등학교 졸업 이하	(83)	12.0	88.0	100.0
대학교 재학 이상	(581)	20.2	79.8	100.0
대학원 재학 이상	(103)	19.6	80.4	100.0
χ^2 (df)			3.073(2)	
거주지역				
대도시	(314)	21.1	78.9	100.0
중소도시	(349)	19.9	80.1	100.0
농어촌	(104)	11.5	88.5	100.0
χ^2 (df)			4.728(2)	
결혼유무				
미혼	(17)	53.4	46.6	100.0
기혼	(723)	18.6	81.4	100.0
이혼/사별	(27)	15.0	85.0	100.0
χ^2 (df)			13.034(2)**	
막내 자녀 연령대				
영아(1-4세)	(198)	17.5	82.5	100.0
유아(5-7세)	(124)	23.6	76.4	100.0
초등 저학년	(164)	23.3	76.7	100.0
초등 고학년	(121)	15.8	84.2	100.0
중학생	(87)	17.4	82.6	100.0

유자녀	사례수	예	아니오	계
고등학생	(42)	16.7	83.3	100.0
성인자녀	(30)	13.1	86.9	100.0
X^2 (df)			5.375(6)	
취업유무				
취업중	(548)	19.6	80.4	100.0
학업중	(37)	29.5	70.5	100.0
구직중	(85)	21.2	78.8	100.0
미취업	(96)	11.3	88.7	100.0
X^2 (df)			6.616(3)	
맞벌이 여부				
맞벌이 가구	(401)	21.3	78.7	100.0
외벌이 가구	(322)	15.2	84.8	100.0
기타	(44)	29.8	70.2	100.0
X^2 (df)			7.368(2)*	
본인 직장 유형				
공무원	(62)	16.1	83.9	100.0
공공기관	(67)	24.0	76.0	100.0
대기업	(86)	27.8	72.2	100.0
중소기업	(219)	16.7	83.3	100.0
기타	(58)	13.8	86.2	100.0
근로자 외	(56)	23.2	76.8	100.0
X^2 (df)			8.053(5)	
본인 소득				
본인 소득 없음	(219)	18.3	81.7	100.0
200만원 미만	(55)	27.4	72.6	100.0
200만원 이상 300만원 미만	(89)	13.9	86.1	100.0
300만원 이상 400만원 미만	(131)	21.4	78.6	100.0
400만원 이상	(273)	19.1	80.9	100.0
X^2 (df)			4.595(4)	
월평균 가구소득				
200만원 미만	(31)	35.7	64.3	100.0
200만원 이상 400만원 미만	(138)	19.6	80.4	100.0
400만원 이상 700만원 미만	(351)	16.0	84.0	100.0
700만원 이상 900만원 미만	(157)	20.5	79.5	100.0
900만원 이상	(91)	23.3	76.7	100.0
X^2 (df)			8.679(4)	

* $p < .05$, ** $p < .01$

〈부록 표 III-20〉 육아지원서비스 및 교육·보육기관 이용 경험 - 4) 공공 아이돌보미

단위: %(명)

유자녀	사례수	예	아니오	계
전체	(767)	15.8	84.2	100.0
응답자 성별				
남성	(379)	17.7	82.3	100.0
여성	(388)	14.0	86.0	100.0
χ^2 (df)			2.087(1)	
응답자 연령				
만25-29세	(27)	33.4	66.6	100.0
만30-39세	(293)	15.4	84.6	100.0
만40-49세	(447)	15.1	84.9	100.0
χ^2 (df)			6.486(2)*	
응답자 성별*연령				
만25-29세 남성	(12)	33.3	66.7	100.0
만25-29세 여성	(15)	33.6	66.4	100.0
만30-39세 남성	(154)	17.0	83.0	100.0
만30-39세 여성	(140)	13.6	86.4	100.0
만40-49세 남성	(213)	17.4	82.6	100.0
만40-49세 여성	(234)	13.0	87.0	100.0
χ^2 (df)			8.873(5)	
응답자 학력				
고등학교 졸업 이하	(83)	10.8	89.2	100.0
대학교 재학 이상	(581)	16.2	83.8	100.0
대학원 재학 이상	(103)	17.6	82.4	100.0
χ^2 (df)			1.815(2)	
거주지역				
대도시	(314)	17.3	82.7	100.0
중소도시	(349)	14.1	85.9	100.0
농어촌	(104)	17.4	82.6	100.0
χ^2 (df)			1.487(2)	
결혼유무				
미혼	(17)	46.8	53.2	100.0
기혼	(723)	15.0	85.0	100.0
이혼/사별	(27)	18.4	81.6	100.0
χ^2 (df)			12.844(2)**	
막내 자녀 연령대				
영아(1-4세)	(198)	12.7	87.3	100.0
유아(5-7세)	(124)	20.3	79.7	100.0
초등 저학년	(164)	18.3	81.7	100.0
초등 고학년	(121)	12.4	87.6	100.0
중학생	(87)	15.0	85.0	100.0

유자녀	사례수	예	아니오	계
고등학생	(42)	16.6	83.4	100.0
성인자녀	(30)	19.7	80.3	100.0
X^2 (df)			5.562(6)	
취업유무				
취업중	(548)	16.7	83.3	100.0
학업중	(37)	24.2	75.8	100.0
구직중	(85)	13.0	87.0	100.0
미취업	(96)	10.4	89.6	100.0
X^2 (df)			4.903(3)	
맞벌이 여부				
맞벌이 가구	(401)	17.3	82.7	100.0
외벌이 가구	(322)	12.2	87.8	100.0
기타	(44)	29.4	70.6	100.0
X^2 (df)			10.063(2)**	
본인 직장 유형				
공무원	(62)	16.2	83.8	100.0
공공기관	(67)	11.9	88.1	100.0
대기업	(86)	21.9	78.1	100.0
중소기업	(219)	16.6	83.4	100.0
기타	(58)	10.6	89.4	100.0
근로자 외	(56)	21.4	78.6	100.0
X^2 (df)			5.508(5)	
본인 소득				
본인 소득 없음	(219)	13.7	86.3	100.0
200만원 미만	(55)	12.8	87.2	100.0
200만원 이상 300만원 미만	(89)	14.9	85.1	100.0
300만원 이상 400만원 미만	(131)	20.4	79.6	100.0
400만원 이상	(273)	16.2	83.8	100.0
X^2 (df)			3.389(4)	
월평균 가구소득				
200만원 미만	(31)	19.3	80.7	100.0
200만원 이상 400만원 미만	(138)	15.2	84.8	100.0
400만원 이상 700만원 미만	(351)	14.1	85.9	100.0
700만원 이상 900만원 미만	(157)	18.7	81.3	100.0
900만원 이상	(91)	17.7	82.3	100.0
X^2 (df)			2.312(4)	

* $p < .05$, ** $p < .01$

〈부록 표 III-21〉 육아지원서비스 및 교육·보육기관 이용 경험 - 5) 민간 아이돌보미

단위: %(명)

유자녀	사례수	예	아니오	계
전체	(767)	15.5	84.5	100.0
응답자 성별				
남성	(379)	19.3	80.7	100.0
여성	(388)	11.9	88.1	100.0
χ^2 (df)			8.113(1)**	
응답자 연령				
만25-29세	(27)	29.6	70.4	100.0
만30-39세	(293)	19.8	80.2	100.0
만40-49세	(447)	11.9	88.1	100.0
χ^2 (df)			12.762(2)**	
응답자 성별*연령				
만25-29세 남성	(12)	33.2	66.8	100.0
만25-29세 여성	(15)	26.7	73.3	100.0
만30-39세 남성	(154)	25.5	74.5	100.0
만30-39세 여성	(140)	13.5	86.5	100.0
만40-49세 남성	(213)	14.1	85.9	100.0
만40-49세 여성	(234)	9.9	90.1	100.0
χ^2 (df)			22.166(5)***	
응답자 학력				
고등학교 졸업 이하	(83)	7.2	92.8	100.0
대학교 재학 이상	(581)	15.7	84.3	100.0
대학원 재학 이상	(103)	21.6	78.4	100.0
χ^2 (df)			7.201(2)*	
거주지역				
대도시	(314)	17.9	82.1	100.0
중소도시	(349)	14.9	85.1	100.0
농어촌	(104)	10.6	89.4	100.0
χ^2 (df)			3.380(2)	
결혼유무				
미혼	(17)	46.5	53.5	100.0
기혼	(723)	15.0	85.0	100.0
이혼/사별	(27)	11.1	88.9	100.0
χ^2 (df)			13.488(2)**	
막내 자녀 연령대				
영아(1-4세)	(198)	12.5	87.5	100.0
유아(5-7세)	(124)	23.6	76.4	100.0
초등 저학년	(164)	18.9	81.1	100.0
초등 고학년	(121)	11.6	88.4	100.0
중학생	(87)	16.0	84.0	100.0

유자녀	사례수	예	아니오	계
고등학생	(42)	7.1	92.9	100.0
성인자녀	(30)	10.0	90.0	100.0
X^2 (df)			12.945(6)*	
취업유무				
취업중	(548)	16.6	83.4	100.0
학업중	(37)	24.2	75.8	100.0
구직중	(85)	14.1	85.9	100.0
미취업	(96)	7.3	92.7	100.0
X^2 (df)			7.759(3)	
맞벌이 여부				
맞벌이 가구	(401)	17.5	82.5	100.0
외벌이 가구	(322)	11.8	88.2	100.0
기타	(44)	24.8	75.2	100.0
X^2 (df)			7.476(2)*	
본인 직장 유형				
공무원	(62)	16.2	83.8	100.0
공공기관	(67)	16.3	83.7	100.0
대기업	(86)	24.4	75.6	100.0
중소기업	(219)	15.1	84.9	100.0
기타	(58)	6.7	93.3	100.0
근로자 외	(56)	21.4	78.6	100.0
X^2 (df)			9.065(5)	
본인 소득				
본인 소득 없음	(219)	12.8	87.2	100.0
200만원 미만	(55)	10.8	89.2	100.0
200만원 이상 300만원 미만	(89)	6.8	93.2	100.0
300만원 이상 400만원 미만	(131)	18.2	81.8	100.0
400만원 이상	(273)	20.2	79.8	100.0
X^2 (df)			12.616(4)*	
월평균 가구소득				
200만원 미만	(31)	19.3	80.7	100.0
200만원 이상 400만원 미만	(138)	13.0	87.0	100.0
400만원 이상 700만원 미만	(351)	12.5	87.5	100.0
700만원 이상 900만원 미만	(157)	21.1	78.9	100.0
900만원 이상	(91)	20.0	80.0	100.0
X^2 (df)			8.416(4)	

* p<.05, ** p<.01, *** p<.001

〈부록 표 III-22〉 육아지원서비스 및 교육·보육기관 이용 경험 - 6) 공공 산후도우미

단위: %(명)

유자녀	사례수	예	아니오	계
전체	(767)	36.8	63.2	100.0
응답자 성별				
남성	(379)	35.2	64.8	100.0
여성	(388)	38.4	61.6	100.0
χ^2 (df)			0.852(1)	
응답자 연령				
만25-29세	(27)	48.0	52.0	100.0
만30-39세	(293)	45.8	54.2	100.0
만40-49세	(447)	30.2	69.8	100.0
χ^2 (df)			19.926(2)***	
응답자 성별*연령				
만25-29세 남성	(12)	49.8	50.2	100.0
만25-29세 여성	(15)	46.6	53.4	100.0
만30-39세 남성	(154)	43.5	56.5	100.0
만30-39세 여성	(140)	48.4	51.6	100.0
만40-49세 남성	(213)	28.3	71.7	100.0
만40-49세 여성	(234)	31.8	68.2	100.0
χ^2 (df)			21.827(5)**	
응답자 학력				
고등학교 졸업 이하	(83)	36.0	64.0	100.0
대학교 재학 이상	(581)	36.1	63.9	100.0
대학원 재학 이상	(103)	41.2	58.8	100.0
χ^2 (df)			0.962(2)	
거주지역				
대도시	(314)	41.2	58.8	100.0
중소도시	(349)	33.2	66.8	100.0
농어촌	(104)	35.7	64.3	100.0
χ^2 (df)			4.592(2)	
결혼유무				
미혼	(17)	58.4	41.6	100.0
기혼	(723)	36.7	63.3	100.0
이혼/사별	(27)	25.8	74.2	100.0
χ^2 (df)			4.926(2)	
막내 자녀 연령대				
영아(1-4세)	(198)	51.8	48.2	100.0
유아(5-7세)	(124)	42.9	57.1	100.0
초등 저학년	(164)	36.6	63.4	100.0
초등 고학년	(121)	26.6	73.4	100.0
중학생	(87)	24.1	75.9	100.0

유자녀	사례수	예	아니오	계
고등학생	(42)	23.8	76.2	100.0
성인자녀	(30)	9.9	90.1	100.0
X^2 (df)			45.486(6)***	
취업유무				
취업중	(548)	35.8	64.2	100.0
학업중	(37)	37.5	62.5	100.0
구직중	(85)	41.2	58.8	100.0
미취업	(96)	38.3	61.7	100.0
X^2 (df)			1.094(3)	
맞벌이 여부				
맞벌이 가구	(401)	35.7	64.3	100.0
외벌이 가구	(322)	37.9	62.1	100.0
기타	(44)	38.4	61.6	100.0
X^2 (df)			0.451(2)	
본인 직장 유형				
공무원	(62)	32.5	67.5	100.0
공공기관	(67)	47.4	52.6	100.0
대기업	(86)	38.2	61.8	100.0
중소기업	(219)	34.4	65.6	100.0
기타	(58)	34.3	65.7	100.0
근로자 외	(56)	28.5	71.5	100.0
X^2 (df)			6.256(5)	
본인 소득				
본인 소득 없음	(219)	39.3	60.7	100.0
200만원 미만	(55)	40.0	60.0	100.0
200만원 이상 300만원 미만	(89)	33.6	66.4	100.0
300만원 이상 400만원 미만	(131)	37.3	62.7	100.0
400만원 이상	(273)	34.9	65.1	100.0
X^2 (df)			1.673(4)	
월평균 가구소득				
200만원 미만	(31)	35.4	64.6	100.0
200만원 이상 400만원 미만	(138)	43.3	56.7	100.0
400만원 이상 700만원 미만	(351)	35.9	64.1	100.0
700만원 이상 900만원 미만	(157)	34.1	65.9	100.0
900만원 이상	(91)	35.5	64.5	100.0
X^2 (df)			3.387(4)	

** p<.01, *** p<.001

〈부록 표 Ⅲ-23〉 육아지원서비스 및 교육·보육기관 이용 만족도 - 1) 어린이집

단위: %(명), 점

지원서비스·교육·보육기관 이용 경험 있음	사례수	전혀 만족하지 않는다	만족하지 않는다	부정 응답함	만족한다	매우 만족한다	긍정 응답함	계	평균
전체	(668)	0.5	8.7	9.2	63.4	27.4	90.8	100.0	3.2
응답자 성별									
남성	(344)	0.6	10.5	11.0	63.3	25.7	89.0	100.0	3.1
여성	(325)	0.3	6.8	7.2	63.5	29.3	92.8	100.0	3.2
t									-1.7
응답자 연령									
만25-29세	(25)	0.0	12.0	12.0	59.8	28.2	88.0	100.0	3.2
만30-39세	(243)	0.8	8.6	9.5	57.3	33.3	90.5	100.0	3.2
만40-49세	(401)	0.3	8.5	8.8	67.3	23.9	91.2	100.0	3.2
F									1.4(a)
응답자 성별*연령									
만25-29세 남성	(12)	0.0	8.1	8.1	66.7	25.2	91.9	100.0	3.2
만25-29세 여성	(13)	0.0	15.6	15.6	53.4	31.0	84.4	100.0	3.2
만30-39세 남성	(137)	1.5	12.4	13.8	57.0	29.2	86.2	100.0	3.1
만30-39세 여성	(106)	0.0	3.8	3.8	57.6	38.6	96.2	100.0	3.4
만40-49세 남성	(195)	0.0	9.3	9.3	67.5	23.2	90.7	100.0	3.1
만40-49세 여성	(206)	0.5	7.9	8.4	67.1	24.5	91.6	100.0	3.2
F									2.1
응답자 학력									
고등학교 졸업 이하	(71)	1.4	5.6	7.1	57.7	35.2	92.9	100.0	3.3
대학교 재학 이상	(510)	0.4	9.0	9.5	64.9	25.7	90.5	100.0	3.2
대학원 재학 이상	(87)	0.0	9.2	9.2	59.3	31.5	90.8	100.0	3.2
F									1.4
거주지역									
대도시	(267)	0.4	10.1	10.5	66.7	22.8	89.5	100.0	3.1
중소도시	(309)	0.7	7.8	8.5	61.7	29.9	91.5	100.0	3.2
농어촌	(92)	0.0	7.7	7.7	59.6	32.8	92.3	100.0	3.3
F									2.5(a)
결혼유무									
미혼	(16)	6.9	18.5	25.3	68.4	6.3	74.7	100.0	2.7
기혼	(626)	0.3	8.5	8.8	62.9	28.3	91.2	100.0	3.2
이혼/사별	(26)	0.0	7.9	7.9	73.1	19.0	92.1	100.0	3.1
F									4.8**
막내 자녀 연령대									
영아(1-4세)	(141)	0.7	7.8	8.5	52.6	38.9	91.5	100.0	3.3
유아(5-7세)	(120)	0.8	12.5	13.4	53.2	33.4	86.6	100.0	3.2
초등 저학년	(154)	0.0	9.7	9.7	63.0	27.3	90.3	100.0	3.2
초등 고학년	(114)	1.0	7.0	8.0	75.2	16.8	92.0	100.0	3.1
중학생	(81)	0.0	8.7	8.7	74.0	17.4	91.3	100.0	3.1
고등학생	(33)	0.0	6.1	6.1	69.9	24.0	93.9	100.0	3.2

지원서비스·교육·보육기관 이용 경험 있음	사례수	전혀 만족하지 않는다	만족하지 않는다	부정 응답함	만족한다	매우 만족한다	긍정 응답함	계	평균
성인자녀 F	(24)	0.0	0.0	0.0	79.0	21.0	100.0	100.0	3.2 1.9(a)
취업유무									
취업중	(479)	0.4	9.0	9.4	62.0	28.5	90.6	100.0	3.2
학업중	(31)	3.2	6.3	9.6	64.5	25.9	90.4	100.0	3.1
구직중	(80)	0.0	8.8	8.8	68.8	22.5	91.2	100.0	3.1
미취업 F	(78)	0.0	7.8	7.8	65.7	26.5	92.2	100.0	3.2 0.2
맞벌이 여부									
맞벌이 가구	(346)	0.0	9.3	9.3	61.6	29.2	90.7	100.0	3.2
외벌이 가구	(280)	0.7	7.5	8.3	64.4	27.3	91.7	100.0	3.2
기타 F	(42)	2.6	11.9	14.5	71.3	14.2	85.5	100.0	3.0 2.9
본인 직장 유형									
공무원	(51)	0.0	7.7	7.7	54.9	37.4	92.3	100.0	3.3
공공기관	(57)	3.7	3.5	7.1	63.0	29.9	92.9	100.0	3.2
대기업	(78)	0.0	16.7	16.7	62.7	20.5	83.3	100.0	3.0
중소기업	(193)	0.0	7.2	7.2	67.8	25.0	92.8	100.0	3.2
기타 F	(53)	0.0	3.8	3.8	53.0	43.2	96.2	100.0	3.4 3.1 2.8*
근로자 외	(46)	0.0	17.5	17.5	54.1	28.4	82.5	100.0	3.1
본인 소득									
본인 소득 없음	(190)	0.5	8.0	8.5	66.8	24.7	91.5	100.0	3.2
200만원 미만	(49)	0.0	8.2	8.2	58.9	32.9	91.8	100.0	3.3
200만원 이상 300만원 미만	(74)	1.5	4.0	5.5	54.8	39.7	94.5	100.0	3.3
300만원 이상 400만원 미만	(110)	0.9	8.2	9.1	66.4	24.5	90.9	100.0	3.2
400만원 이상 F	(245)	0.0	11.0	11.0	62.9	26.1	89.0	100.0	3.2 1.6
월평균 가구소득									
200만원 미만	(30)	0.0	6.6	6.6	79.8	13.6	93.4	100.0	3.1
200만원 이상 400만원 미만	(120)	1.7	9.2	10.8	59.9	29.2	89.2	100.0	3.2
400만원 이상 700만원 미만	(306)	0.4	7.6	7.9	62.1	30.0	92.1	100.0	3.2
700만원 이상 900만원 미만	(134)	0.0	9.0	9.0	64.6	26.4	91.0	100.0	3.2
900만원 이상 F	(79)	0.0	12.8	12.8	65.2	22.0	87.2	100.0	3.1 1.2(a)

주: 평균은 '전혀 만족하지 않는다' 1점~'매우 만족한다' 4점으로 평정한 결과임.

* $p < .05$, ** $p < .01$

〈부록 표 III-24〉 육아지원서비스 및 교육·보육기관 이용 만족도 - 2) 유치원

단위: %(명), 점

지원서비스·교육·보육기관 이용 경험 있음	사례수	전혀 만족하지 않는다	만족하지 않는다	부정 응답함	만족한다	매우 만족한다	긍정 응답함	계	평균
전체	(500)	1.0	7.6	8.6	67.1	24.2	91.4	100.0	3.2
응답자 성별									
남성	(243)	0.8	10.7	11.5	68.0	20.5	88.5	100.0	3.1
여성	(257)	1.2	4.7	5.9	66.3	27.8	94.1	100.0	3.2
t									-2.4*
응답자 연령									
만25-29세	(14)	0.0	14.0	14.0	71.8	14.2	86.0	100.0	3.0
만30-39세	(151)	1.3	6.6	7.9	62.5	29.5	92.1	100.0	3.2
만40-49세	(335)	0.9	7.8	8.7	69.0	22.3	91.3	100.0	3.1
F									1.3
응답자 성별*연령									
만25-29세 남성	(7)	0.0	14.1	14.1	71.8	14.1	85.9	100.0	3.0
만25-29세 여성	(7)	0.0	13.9	13.9	71.8	14.3	86.1	100.0	3.0
만30-39세 남성	(85)	2.4	8.2	10.6	67.2	22.2	89.4	100.0	3.1
만30-39세 여성	(67)	0.0	4.6	4.6	56.6	38.9	95.4	100.0	3.3
만40-49세 남성	(151)	0.0	11.9	11.9	68.2	19.8	88.1	100.0	3.1
만40-49세 여성	(184)	1.7	4.4	6.1	69.7	24.3	93.9	100.0	3.2
F									2.3*
응답자 학력									
고등학교 졸업 이하	(49)	2.0	6.2	8.2	67.3	24.5	91.8	100.0	3.1
대학교 재학 이상	(385)	0.8	7.5	8.3	67.8	23.9	91.7	100.0	3.2
대학원 재학 이상	(65)	1.5	9.1	10.7	63.0	26.3	89.3	100.0	3.1
F									0.0
거주지역									
대도시	(198)	1.5	9.1	10.7	65.7	23.7	89.3	100.0	3.1
중소도시	(235)	0.9	6.8	7.7	68.4	23.9	92.3	100.0	3.2
농어촌	(67)	0.0	6.0	6.0	66.9	27.0	94.0	100.0	3.2
F									0.7
결혼유무									
미혼	(11)	10.0	17.6	27.6	63.3	9.1	72.4	100.0	2.7
기혼	(473)	0.9	7.2	8.0	67.2	24.8	92.0	100.0	3.2
이혼/사별	(16)	0.0	12.8	12.8	68.0	19.2	87.2	100.0	3.1
F									3.3*
막내 자녀 연령대									
영아(1-4세)	(67)	1.5	7.5	9.0	68.9	22.1	91.0	100.0	3.1
유아(5-7세)	(88)	1.1	8.0	9.2	57.9	33.0	90.8	100.0	3.2
초등 저학년	(125)	1.6	10.4	12.0	67.1	20.9	88.0	100.0	3.1
초등 고학년	(89)	1.2	5.6	6.8	62.5	30.7	93.2	100.0	3.2
중학생	(68)	0.0	7.3	7.3	74.8	17.8	92.7	100.0	3.1
고등학생	(36)	0.0	8.3	8.3	72.5	19.2	91.7	100.0	3.1
성인자녀	(27)	0.0	0.0	0.0	81.5	18.5	100.0	100.0	3.2
F									1.0(a)

자원서비스·교육·보육기관 이용 경험 있음	사례수	전혀 만족하지 않는다	만족하지 않는다	부정 응답합	만족한다	매우 만족한다	긍정 응답합	계	평균
취업유무									
취업중	(355)	0.9	7.6	8.5	67.2	24.3	91.5	100.0	3.2
학업중	(27)	3.7	3.6	7.4	77.9	14.7	92.6	100.0	3.0
구직중	(56)	1.8	10.8	12.5	62.5	25.0	87.5	100.0	3.1
미취업	(62)	0.0	6.5	6.5	66.2	27.3	93.5	100.0	3.2
F									0.6
맞벌이 여부									
맞벌이 가구	(267)	0.4	6.0	6.4	68.8	24.9	93.6	100.0	3.2
외벌이 가구	(206)	1.5	8.8	10.2	65.2	24.6	89.8	100.0	3.1
기타	(27)	4.1	14.8	18.9	66.1	15.1	81.1	100.0	2.9
F									2.6
본인 직장 유형									
공무원	(39)	0.0	10.1	10.1	56.4	33.5	89.9	100.0	3.2
공공기관	(44)	4.7	2.3	7.0	72.5	20.5	93.0	100.0	3.1
대기업	(61)	1.7	11.4	13.1	64.0	22.9	86.9	100.0	3.1
중소기업	(139)	0.0	6.4	6.4	73.4	20.2	93.6	100.0	3.1
기타	(36)	0.0	0.0	0.0	66.7	33.3	100.0	100.0	3.3
근로자 외	(35)	0.0	17.2	17.2	54.4	28.4	82.8	100.0	3.1
F									1.2
본인 소득									
본인 소득 없음	(145)	1.4	7.6	9.0	66.9	24.1	91.0	100.0	3.1
200만원 미만	(37)	0.0	5.4	5.4	53.8	40.7	94.6	100.0	3.4
200만원 이상 300만원 미만	(55)	2.0	3.6	5.6	68.6	25.8	94.4	100.0	3.2
300만원 이상 400만원 미만	(72)	1.4	11.1	12.5	63.9	23.6	87.5	100.0	3.1
400만원 이상	(191)	0.5	7.8	8.4	70.7	21.0	91.6	100.0	3.1
F									1.5
월평균 가구소득									
200만원 미만	(17)	0.0	0.0	0.0	88.0	12.0	100.0	100.0	3.1
200만원 이상 400만원 미만	(78)	2.6	8.9	11.5	62.9	25.6	88.5	100.0	3.1
400만원 이상 700만원 미만	(230)	0.5	7.0	7.5	67.9	24.6	92.5	100.0	3.2
700만원 이상 900만원 미만	(108)	0.9	10.1	11.0	63.0	26.0	89.0	100.0	3.1
900만원 이상	(66)	1.5	6.1	7.6	71.0	21.5	92.4	100.0	3.1
F									0.2

주: 평균은 '전혀 만족하지 않는다' 1점-'매우 만족한다' 4점으로 평정한 결과임.

* $p < .05$

〈부록 표 III-25〉 육아지원서비스 및 교육·보육기관 이용 만족도 - 3) 시간제보육

단위: %(명), 점

지원서비스·교육·보육기관 이용 경험 있음	사례수	전혀 만족하지 않는다	만족하지 않는다	부정 응답합	만족한다	매우 만족한다	긍정 응답합	계	평균
전체	(147)	4.8	17.5	22.4	59.2	18.5	77.6	100.0	2.9
응답자 성별									
남성	(78)	3.8	23.0	26.8	66.7	6.4	73.2	100.0	2.8
여성	(69)	6.0	11.4	17.3	50.7	32.0	82.7	100.0	3.1
t									-2.8**
응답자 연령									
만25-29세	(10)	0.0	39.5	39.5	30.0	30.4	60.5	100.0	2.9
만30-39세	(57)	10.6	13.9	24.5	66.9	8.7	75.5	100.0	2.7
만40-49세	(81)	1.4	17.4	18.8	57.3	23.9	81.2	100.0	3.0
F									2.8
응답자 성별*연령									
만25-29세 남성	(5)	0.0	59.9	59.9	19.9	20.2	40.1	100.0	2.6
만25-29세 여성	(5)	0.0	19.2	19.2	40.1	40.6	80.8	100.0	3.2
만30-39세 남성	(35)	8.5	14.2	22.7	74.4	2.9	77.3	100.0	2.7
만30-39세 여성	(22)	13.9	13.4	27.2	54.7	18.0	72.8	100.0	2.8
만40-49세 남성	(38)	0.0	26.3	26.3	65.8	7.9	73.7	100.0	2.8
만40-49세 여성	(43)	2.6	9.5	12.0	49.8	38.1	88.0	100.0	3.2
F									2.9*
응답자 학력									
고등학교 졸업 이하	(10)	10.1	9.2	19.2	50.4	30.4	80.8	100.0	3.0
대학교 재학 이상	(117)	4.4	18.7	23.0	59.8	17.2	77.0	100.0	2.9
대학원 재학 이상	(20)	5.0	15.0	20.0	60.0	20.0	80.0	100.0	3.0
F									0.1
거주지역									
대도시	(66)	4.6	22.6	27.2	57.6	15.2	72.8	100.0	2.8
중소도시	(69)	4.5	12.8	17.3	62.3	20.4	82.7	100.0	3.0
농어촌	(12)	8.4	16.7	25.1	50.1	24.8	74.9	100.0	2.9
F									0.7
결혼유무									
미혼	(9)	23.3	21.5	44.9	55.1	0.0	55.1	100.0	2.3
기혼	(134)	3.7	17.8	21.5	59.7	18.8	78.5	100.0	2.9
이혼/사별	(4)	0.0	0.0	0.0	50.5	49.5	100.0	100.0	3.5
F									4.4*
막내 자녀 연령대									
영아(1-4세)	(35)	5.7	22.7	28.4	62.9	8.7	71.6	100.0	2.7
유아(5-7세)	(29)	3.5	13.7	17.2	69.0	13.9	82.8	100.0	2.9
초등 저학년	(38)	7.9	18.3	26.1	55.4	18.5	73.9	100.0	2.8
초등 고학년	(19)	5.8	20.9	26.7	42.1	31.2	73.3	100.0	3.0
중학생	(15)	0.0	6.6	6.6	59.6	33.8	93.4	100.0	3.3
고등학생	(7)	0.0	28.3	28.3	57.4	14.2	71.7	100.0	2.9
성인자녀	(4)	0.0	0.0	0.0	74.7	25.3	100.0	100.0	3.3
F									1.1

자원서비스·교육·보육기관 이용 경험 있음	사례수	전혀 만족하지 않는다	만족하지 않는다	부정 응답합	만족한다	매우 만족한다	긍정 응답합	계	평균
취업유무									
취업중	(108)	5.7	17.6	23.3	59.7	17.0	76.7	100.0	2.9
학업중	(11)	9.2	27.5	36.7	45.7	17.6	63.3	100.0	2.7
구직중	(18)	0.0	11.0	11.0	61.1	27.9	89.0	100.0	3.2
미취업	(11)	0.0	17.6	17.6	64.2	18.2	82.4	100.0	3.0
F									1.1
맞벌이 여부									
맞벌이 가구	(85)	3.5	17.6	21.1	59.9	19.0	78.9	100.0	2.9
외벌이 가구	(49)	4.1	18.2	22.3	59.4	18.3	77.7	100.0	2.9
기타	(13)	16.1	14.9	31.0	53.7	15.3	69.0	100.0	2.7
F									0.7
본인 직장 유형									
공무원	(10)	10.0	10.0	20.0	69.9	10.1	80.0	100.0	2.8
공공기관	(16)	13.0	31.1	44.1	37.2	18.7	55.9	100.0	2.6
대기업	(24)	4.2	20.5	24.7	62.7	12.6	75.3	100.0	2.8
중소기업	(36)	0.0	16.5	16.5	69.4	14.1	83.5	100.0	3.0
기타	(8)	0.0	0.0	0.0	61.8	38.2	100.0	100.0	3.4
근로자 외	(13)	15.5	15.4	30.9	46.0	23.1	69.1	100.0	2.8
F									1.6(a)
본인 소득									
본인 소득 없음	(40)	2.5	17.3	19.8	57.7	22.4	80.2	100.0	3.0
200만원 미만	(15)	0.0	6.7	6.7	53.1	40.2	93.3	100.0	3.3
200만원 이상 300만원 미만	(12)	8.9	8.0	16.9	57.7	25.4	83.1	100.0	3.0
300만원 이상 400만원 미만	(28)	7.1	14.1	21.2	68.0	10.8	78.8	100.0	2.8
400만원 이상	(52)	5.8	25.0	30.8	57.7	11.6	69.2	100.0	2.8
F									2.2
월평균 가구소득									
200만원 미만	(11)	0.0	17.9	17.9	72.8	9.3	82.1	100.0	2.9
200만원 이상 400만원 미만	(27)	7.4	21.6	29.0	56.0	15.0	71.0	100.0	2.8
400만원 이상 700만원 미만	(56)	7.3	17.8	25.1	57.0	17.9	74.9	100.0	2.9
700만원 이상 900만원 미만	(32)	0.0	9.4	9.4	68.7	22.0	90.6	100.0	3.1
900만원 이상	(21)	4.8	23.8	28.6	47.5	23.9	71.4	100.0	2.9
F									0.9

주: 평균은 '전혀 만족하지 않는다' 1점~'매우 만족한다' 4점으로 평정한 결과임.

* p<.05, ** p<.01

〈부록 표 III-26〉 육아지원서비스 및 교육·보육기관 이용 만족도 - 4) 공공 아이돌보미

단위: %(명), 점

지원서비스·교육·보육기관 이용 경험 있음	사례수	전혀 만족하지 않는다	만족하지 않는다	부정 응답함	만족한다	매우 만족한다	긍정 응답함	계	평균
전체	(121)	4.2	15.7	19.9	61.9	18.2	80.1	100.0	2.9
응답자 성별									
남성	(67)	1.5	17.9	19.4	70.1	10.4	80.6	100.0	2.9
여성	(54)	7.4	13.0	20.4	51.8	27.8	79.6	100.0	3.0
t									-0.8
응답자 연령									
만25-29세	(9)	0.0	33.4	33.4	55.4	11.2	66.6	100.0	2.8
만30-39세	(45)	6.7	15.6	22.3	53.4	24.3	77.7	100.0	3.0
만40-49세	(67)	3.0	13.4	16.4	68.6	15.0	83.6	100.0	3.0
F									0.3
응답자 성별*연령									
만25-29세 남성	(4)	0.0	49.9	49.9	50.1	0.0	50.1	100.0	2.5
만25-29세 여성	(5)	0.0	20.2	20.2	59.7	20.2	79.8	100.0	3.0
만30-39세 남성	(26)	3.9	19.2	23.1	61.6	15.3	76.9	100.0	2.9
만30-39세 여성	(19)	10.6	10.7	21.3	42.1	36.7	78.7	100.0	3.1
만40-49세 남성	(37)	0.0	13.6	13.6	78.3	8.1	86.4	100.0	3.0
만40-49세 여성	(30)	6.7	13.3	20.0	56.6	23.4	80.0	100.0	3.0
F									0.4
응답자 학력									
고등학교 졸업 이하	(9)	11.2	22.3	33.5	66.5	0.0	66.5	100.0	2.5
대학교 재학 이상	(94)	2.1	16.0	18.1	60.6	21.3	81.9	100.0	3.0
대학원 재학 이상	(18)	11.2	11.0	22.2	66.8	11.1	77.8	100.0	2.8
F									2.3
거주지역									
대도시	(54)	7.5	18.6	26.0	59.2	14.8	74.0	100.0	2.8
중소도시	(49)	0.0	12.2	12.2	69.5	18.4	87.8	100.0	3.1
농어촌	(18)	5.6	16.9	22.4	49.9	27.7	77.6	100.0	3.0
F									1.6
결혼유무									
미혼	(8)	0.0	24.9	24.9	49.9	25.2	75.1	100.0	3.0
기혼	(109)	4.6	14.8	19.5	63.9	16.6	80.5	100.0	2.9
이혼/사별	(5)	0.0	20.5	20.5	39.0	40.5	79.5	100.0	3.2
F									0.4
막내 자녀 연령대									
영아(1-4세)	(25)	4.0	20.0	24.0	56.0	20.0	76.0	100.0	2.9
유아(5-7세)	(25)	4.0	16.0	20.0	64.1	15.9	80.0	100.0	2.9
초등 저학년	(30)	6.7	20.1	26.8	63.1	10.0	73.2	100.0	2.8
초등 고학년	(15)	0.0	13.5	13.5	67.0	19.6	86.5	100.0	3.1
중학생	(13)	7.7	7.6	15.3	53.6	31.0	84.7	100.0	3.1
고등학생	(7)	0.0	0.0	0.0	71.2	28.8	100.0	100.0	3.3
성인자녀	(6)	0.0	16.6	16.6	66.6	16.8	83.4	100.0	3.0
F									0.7

자원서비스·교육·보육기관 이용 경험 있음	사례수	전혀 만족하지 않는다	만족하지 않는다	부정 응답합	만족한다	매우 만족한다	긍정 응답합	계	평균
취업유무									
취업중	(91)	3.3	12.0	15.3	64.8	19.9	84.7	100.0	3.0
학업중	(9)	11.3	33.7	45.0	44.8	10.3	55.0	100.0	2.5
구직중	(11)	9.1	45.7	54.8	36.2	9.0	45.2	100.0	2.5
미취업	(10)	0.0	0.0	0.0	80.3	19.7	100.0	100.0	3.2
F									3.7*
맞벌이 여부									
맞벌이 가구	(69)	4.4	13.0	17.3	65.1	17.5	82.7	100.0	3.0
외벌이 가구	(39)	5.2	18.1	23.3	61.7	15.0	76.7	100.0	2.9
기타	(13)	0.0	23.2	23.2	45.7	31.1	76.8	100.0	3.1
F									0.5
본인 직장 유형									
공무원	(10)	20.0	10.0	30.0	40.2	29.8	70.0	100.0	2.8
공공기관	(8)	0.0	0.0	0.0	74.9	25.1	100.0	100.0	3.3
대기업	(19)	0.0	5.3	5.3	73.5	21.2	94.7	100.0	3.2
중소기업	(36)	0.0	22.1	22.1	66.6	11.4	77.9	100.0	2.9
기타	(6)	0.0	0.0	0.0	66.9	33.1	100.0	100.0	3.3
근로자 외	(12)	8.4	8.2	16.6	58.3	25.1	83.4	100.0	3.0
F									1.1
본인 소득									
본인 소득 없음	(30)	6.7	27.0	33.7	53.4	12.9	66.3	100.0	2.7
200만원 미만	(7)	0.0	0.0	0.0	43.2	56.8	100.0	100.0	3.6
200만원 이상 300만원 미만	(13)	0.0	15.1	15.1	46.1	38.8	84.9	100.0	3.2
300만원 이상 400만원 미만	(27)	3.8	22.3	26.1	62.7	11.3	73.9	100.0	2.8
400만원 이상	(44)	4.5	6.8	11.3	75.1	13.6	88.7	100.0	3.0
F									3.1*
월평균 가구소득									
200만원 미만	(6)	0.0	16.8	16.8	66.6	16.6	83.2	100.0	3.0
200만원 이상 400만원 미만	(21)	4.8	19.3	24.1	51.9	24.0	75.9	100.0	3.0
400만원 이상 700만원 미만	(49)	2.0	20.4	22.4	63.4	14.2	77.6	100.0	2.9
700만원 이상 900만원 미만	(29)	3.5	6.9	10.3	65.5	24.1	89.7	100.0	3.1
900만원 이상	(16)	12.6	12.4	25.0	62.4	12.6	75.0	100.0	2.8
F									0.7

주: 평균은 '전혀 만족하지 않는다' 1점~'매우 만족한다' 4점으로 평정한 결과임.

* $p < .05$

〈부록 표 III-27〉 육아지원서비스 및 교육·보육기관 이용 만족도 - 5) 민간 아이돌보미

단위: %(명), 점

지원서비스·교육·보육기관 이용 경험 있음	사례수	전혀 만족하지 않는다	만족하지 않는다	부정 응답함	만족한다	매우 만족한다	긍정 응답함	계	평균
전체	(119)	4.2	15.9	20.1	58.2	21.7	79.9	100.0	3.0
응답자 성별									
남성	(73)	4.1	15.0	19.1	60.4	20.5	80.9	100.0	3.0
여성	(46)	4.4	17.3	21.7	54.6	23.7	78.3	100.0	3.0
t									0.0
응답자 연령									
만25-29세	(8)	0.0	37.2	37.2	37.6	25.1	62.8	100.0	2.9
만30-39세	(58)	8.6	8.6	17.2	57.1	25.7	82.8	100.0	3.0
만40-49세	(53)	0.0	20.7	20.7	62.4	16.9	79.3	100.0	3.0
F									0.1
응답자 성별*연령									
만25-29세 남성	(4)	0.0	25.3	25.3	49.8	24.9	74.7	100.0	3.0
만25-29세 여성	(4)	0.0	49.2	49.2	25.4	25.4	50.8	100.0	2.8
만30-39세 남성	(39)	7.6	7.6	15.2	61.7	23.0	84.8	100.0	3.0
만30-39세 여성	(19)	10.7	10.7	21.3	47.4	31.2	78.7	100.0	3.0
만40-49세 남성	(30)	0.0	23.3	23.3	60.1	16.6	76.7	100.0	2.9
만40-49세 여성	(23)	0.0	17.3	17.3	65.3	17.3	82.7	100.0	3.0
F									0.1
응답자 학력									
고등학교 졸업 이하	(6)	16.9	32.9	49.8	33.4	16.8	50.2	100.0	2.5
대학교 재학 이상	(91)	2.2	16.4	18.6	58.4	23.0	81.4	100.0	3.0
대학원 재학 이상	(22)	9.0	9.1	18.1	63.9	18.1	81.9	100.0	2.9
F									1.5
거주지역									
대도시	(56)	5.3	12.4	17.7	57.3	25.0	82.3	100.0	3.0
중소도시	(52)	1.9	19.2	21.1	63.8	15.1	78.9	100.0	2.9
농어촌	(11)	9.2	18.0	27.2	36.3	36.5	72.8	100.0	3.0
F									0.2
결혼유무									
미혼	(8)	0.0	12.1	12.1	50.2	37.7	87.9	100.0	3.3
기혼	(108)	4.6	15.7	20.3	60.4	19.3	79.7	100.0	2.9
이혼/사별	(3)	0.0	32.7	32.7	0.0	67.3	67.3	100.0	3.4
F									1.0
막내 자녀 연령대									
영아(1-4세)	(25)	8.1	7.8	15.9	60.4	23.7	84.1	100.0	3.0
유아(5-7세)	(29)	3.5	3.4	6.8	58.8	34.3	93.2	100.0	3.2
초등 저학년	(31)	6.4	22.5	28.9	58.2	13.0	71.1	100.0	2.8
초등 고학년	(14)	0.0	35.5	35.5	57.3	7.2	64.5	100.0	2.7
중학생	(14)	0.0	14.4	14.4	57.2	28.4	85.6	100.0	3.1
고등학생	(3)	0.0	33.4	33.4	33.3	33.3	66.6	100.0	3.0
성인자녀	(3)	0.0	33.2	33.2	66.8	0.0	66.8	100.0	2.7
F									1.5

자원서비스·교육·보육기관 이용 경험 있음	사례수	전혀 만족하지 않는다	만족하지 않는다	부정 응답합	만족한다	매우 만족한다	긍정 응답합	계	평균
취업유무									
취업중	(91)	4.4	16.4	20.8	57.4	21.9	79.2	100.0	3.0
학업중	(9)	11.2	0.0	11.2	44.4	44.4	88.8	100.0	3.2
구직중	(12)	0.0	8.3	8.3	91.7	0.0	91.7	100.0	2.9
미취업	(7)	0.0	42.7	42.7	28.7	28.6	57.3	100.0	2.9
F									0.4
맞벌이 여부									
맞벌이 가구	(70)	4.3	18.5	22.8	60.2	17.0	77.2	100.0	2.9
외벌이 가구	(38)	5.3	10.5	15.8	60.7	23.5	84.2	100.0	3.0
기타	(11)	0.0	17.8	17.8	36.4	45.8	82.2	100.0	3.3
F									1.4
본인 직장 유형									
공무원	(10)	19.7	0.0	19.7	50.1	30.2	80.3	100.0	2.9
공공기관	(11)	9.0	27.4	36.4	36.4	27.2	63.6	100.0	2.8
대기업	(21)	0.0	23.4	23.4	57.4	19.2	76.6	100.0	3.0
중소기업	(33)	0.0	12.1	12.1	72.8	15.1	87.9	100.0	3.0
기타	(4)	0.0	25.1	25.1	26.8	48.1	74.9	100.0	3.2
근로자 외	(12)	8.4	16.7	25.1	50.0	24.9	74.9	100.0	2.9
F									0.2(a)
본인 소득									
본인 소득 없음	(28)	3.6	14.3	17.9	60.7	21.4	82.1	100.0	3.0
200만원 미만	(6)	0.0	16.9	16.9	51.6	31.5	83.1	100.0	3.2
200만원 이상 300만원 미만	(6)	0.0	0.0	0.0	67.1	32.9	100.0	100.0	3.3
300만원 이상 400만원 미만	(24)	8.2	20.7	28.9	46.1	25.0	71.1	100.0	2.9
400만원 이상	(55)	3.7	16.3	19.9	61.9	18.2	80.1	100.0	3.0
F									0.5
월평균 가구소득									
200만원 미만	(6)	0.0	33.6	33.6	49.8	16.6	66.4	100.0	2.8
200만원 이상 400만원 미만	(18)	11.1	10.8	21.9	44.8	33.3	78.1	100.0	3.0
400만원 이상 700만원 미만	(44)	2.3	20.4	22.7	68.6	8.7	77.3	100.0	2.8
700만원 이상 900만원 미만	(33)	3.0	12.1	15.1	60.6	24.3	84.9	100.0	3.1
900만원 이상	(18)	5.6	11.1	16.7	44.3	39.0	83.3	100.0	3.2
F									0.9

주: 평균은 '전혀 만족하지 않는다' 1점~'매우 만족한다' 4점으로 평정한 결과임.

〈부록 표 III-28〉 육아지원서비스 및 교육·보육기관 이용 만족도 - 6) 공공 산후도우미

단위: %(명), 점

지원서비스·교육·보육기관 이용 경험 있음	사례수	전혀 만족하지 않는다	만족하지 않는다	부정 응답합	만족한다	매우 만족한다	긍정 응답합	계	평균
전체	(282)	3.2	12.4	15.6	57.9	26.5	84.4	100.0	3.1
응답자 성별									
남성	(133)	3.7	13.5	17.2	61.7	21.1	82.8	100.0	3.0
여성	(149)	2.7	11.5	14.2	54.6	31.3	85.8	100.0	3.1
t									-1.7
응답자 연령									
만25-29세	(13)	7.7	15.2	22.9	38.5	38.5	77.1	100.0	3.1
만30-39세	(134)	2.9	9.0	11.9	56.5	31.6	88.1	100.0	3.2
만40-49세	(135)	3.0	15.6	18.6	61.2	20.2	81.4	100.0	3.0
F									2.2
응답자 성별*연령									
만25-29세 남성	(6)	16.6	16.3	32.9	33.4	33.7	67.1	100.0	2.8
만25-29세 여성	(7)	0.0	14.3	14.3	43.0	42.7	85.7	100.0	3.3
만30-39세 남성	(67)	4.4	7.5	11.9	59.7	28.4	88.1	100.0	3.1
만30-39세 여성	(68)	1.5	10.5	11.9	53.4	34.7	88.1	100.0	3.2
만40-49세 남성	(60)	1.7	19.9	21.6	66.7	11.7	78.4	100.0	2.9
만40-49세 여성	(75)	4.0	12.2	16.2	56.7	27.1	83.8	100.0	3.1
F									1.7
응답자 학력									
고등학교 졸업 이하	(30)	6.8	13.4	20.2	63.1	16.7	79.8	100.0	2.9
대학교 재학 이상	(210)	2.8	12.4	15.2	57.4	27.4	84.8	100.0	3.1
대학원 재학 이상	(42)	2.4	11.9	14.3	57.0	28.7	85.7	100.0	3.1
F									1.1
거주지역									
대도시	(129)	2.3	13.9	16.3	62.8	20.9	83.7	100.0	3.0
중소도시	(116)	5.1	10.4	15.6	57.1	27.3	84.4	100.0	3.1
농어촌	(37)	0.0	13.5	13.5	43.4	43.1	86.5	100.0	3.3
F									2.1
결혼유무									
미혼	(10)	10.0	9.8	19.7	60.5	19.7	80.3	100.0	2.9
기혼	(265)	2.6	12.1	14.7	58.6	26.7	85.3	100.0	3.1
이혼/사별	(7)	14.4	28.7	43.2	28.0	28.9	56.8	100.0	2.7
F									1.3
막내 자녀 연령대									
영아(1-4세)	(103)	1.0	11.7	12.7	55.6	31.7	87.3	100.0	3.2
유아(5-7세)	(53)	3.8	13.3	17.1	60.2	22.7	82.9	100.0	3.0
초등 저학년	(60)	4.9	11.7	16.6	55.1	28.3	83.4	100.0	3.1
초등 고학년	(32)	3.1	9.4	12.5	62.7	24.8	87.5	100.0	3.1
중학생	(21)	9.5	14.2	23.7	71.5	4.8	76.3	100.0	2.7
고등학생	(10)	0.0	29.9	29.9	30.0	40.1	70.1	100.0	3.1
성인자녀	(3)	0.0	0.0	0.0	100.0	0.0	100.0	100.0	3.0
F									1.3

지원서비스·교육·보육기관 이용 경험 있음	사례수	전혀 만족하지 않는다	만족하지 않는다	부정 응답합	만족한다	매우 만족한다	긍정 응답합	계	평균
취업유무									
취업중	(196)	3.0	11.7	14.8	56.8	28.4	85.2	100.0	3.1
학업중	(14)	7.3	28.9	36.2	57.2	6.6	63.8	100.0	2.6
구직중	(35)	5.7	14.4	20.0	51.5	28.5	80.0	100.0	3.0
미취업	(37)	0.0	8.1	8.1	70.3	21.6	91.9	100.0	3.1
F									2.1
맞벌이 여부									
맞벌이 가구	(143)	1.4	12.6	14.0	54.1	32.0	86.0	100.0	3.2
외벌이 가구	(122)	4.1	11.5	15.7	63.9	20.4	84.3	100.0	3.0
기타	(17)	11.8	17.6	29.4	47.1	23.5	70.6	100.0	2.8
F									2.4(a)
본인 직장 유형									
공무원	(20)	9.7	24.6	34.3	30.0	35.7	65.7	100.0	2.9
공공기관	(32)	3.1	3.2	6.3	53.1	40.6	93.7	100.0	3.3
대기업	(33)	3.1	15.2	18.4	60.5	21.2	81.6	100.0	3.0
중소기업	(75)	1.3	10.7	12.0	69.5	18.5	88.0	100.0	3.1
기타	(20)	0.0	10.0	10.0	50.8	39.2	90.0	100.0	3.3
근로자 외	(16)	6.2	12.6	18.8	38.4	42.8	81.2	100.0	3.2
F									1.3(a)
본인 소득									
본인 소득 없음	(86)	3.5	14.0	17.5	60.4	22.0	82.5	100.0	3.0
200만원 미만	(22)	0.0	4.6	4.6	32.2	63.2	95.4	100.0	3.6
200만원 이상 300만원 미만	(30)	3.2	3.4	6.6	67.3	26.1	93.4	100.0	3.2
300만원 이상 400만원 미만	(49)	6.1	10.3	16.4	61.2	22.4	83.6	100.0	3.0
400만원 이상	(95)	2.1	16.7	18.9	56.9	24.2	81.1	100.0	3.0
F									3.4**
월평균 가구소득									
200만원 미만	(11)	0.0	26.8	26.8	36.5	36.6	73.2	100.0	3.1
200만원 이상 400만원 미만	(60)	6.6	5.0	11.6	58.3	30.0	88.4	100.0	3.1
400만원 이상 700만원 미만	(126)	2.4	11.1	13.6	61.4	25.0	86.4	100.0	3.1
700만원 이상 900만원 미만	(53)	3.7	16.9	20.7	54.8	24.5	79.3	100.0	3.0
900만원 이상	(32)	0.0	18.9	18.9	56.0	25.1	81.1	100.0	3.1
F									0.2

주: 평균은 '전혀 만족하지 않는다' 1점~'매우 만족한다' 4점으로 평정한 결과임.

** p<.01

〈부록 표 Ⅲ-29〉 공공아이돌보미 서비스를 이용하지 않는 이유

단위: %(명)

공공아이돌보미 이용한 적 없음	사례수	해당 서비스가 필요가 없어서	신청 절차가 복잡해서	대기가 길어서	비용이 부담 되어서	돌봄 인력의 자질 또는 전문성	제도를 알지 못해서	계
전체	(646)	23.4	8.2	13.2	15.3	22.1	17.7	100.0
응답자 성별								
남성	(311)	18.4	8.4	14.8	17.0	21.5	20.0	100.0
여성	(334)	28.2	8.0	11.8	13.8	22.6	15.6	100.0
χ^2 (df)					10.794(5)			
응답자 연령								
만25-29세	(18)	21.7	5.6	16.9	11.1	28.1	16.5	100.0
만30-39세	(248)	20.5	9.6	13.7	15.9	24.2	16.1	100.0
만40-49세	(379)	25.5	7.4	12.7	15.1	20.4	18.8	100.0
χ^2 (df)					5.243(10)			
응답자 성별*연령								
만25-29세 남성	(8)	12.2	0.0	24.7	0.0	50.5	12.6	100.0
만25-29세 여성	(10)	29.5	10.2	10.5	20.2	9.8	19.8	100.0
만30-39세 남성	(128)	16.4	11.7	14.9	17.9	20.3	18.8	100.0
만30-39세 여성	(121)	24.7	7.3	12.5	13.9	28.4	13.2	100.0
만40-49세 남성	(176)	20.0	6.3	14.3	17.1	21.1	21.2	100.0
만40-49세 여성	(204)	30.2	8.4	11.4	13.4	19.8	16.8	100.0
χ^2 (df)					25.619(25)			
응답자 학력								
고등학교 졸업 이하	(74)	26.9	8.2	12.2	16.2	20.3	16.2	100.0
대학교 재학 이상	(487)	23.5	8.2	13.4	14.6	22.0	18.4	100.0
대학원 재학 이상	(85)	20.4	8.4	13.2	18.9	23.8	15.3	100.0
χ^2 (df)					2.459(10)			
거주지역								
대도시	(259)	25.1	10.1	12.7	12.7	23.5	15.9	100.0
중소도시	(300)	19.7	7.0	15.5	16.6	20.1	21.1	100.0
농어촌	(86)	31.4	6.9	6.9	18.6	24.6	11.6	100.0
χ^2 (df)					17.089(10)			
결혼유무								
미혼	(9)	11.2	22.1	21.4	0.0	22.2	23.1	100.0
기혼	(614)	24.0	7.1	13.4	15.6	22.0	17.8	100.0
이혼/사별	(22)	13.7	32.3	4.7	13.0	22.7	13.7	100.0
χ^2 (df)					22.995(10)*			
막내 자녀 연령대								
영아(1-4세)	(173)	27.3	6.4	11.6	18.5	21.9	14.4	100.0
유아(5-7세)	(99)	24.2	8.1	12.1	12.0	19.2	24.4	100.0
초등 저학년	(134)	17.8	10.3	16.5	20.0	23.2	12.1	100.0
초등 고학년	(106)	27.6	7.6	19.0	7.6	19.1	19.1	100.0
중학생	(74)	20.4	8.1	6.7	17.5	27.1	20.1	100.0
고등학생	(35)	25.6	11.4	8.8	0.0	31.5	22.8	100.0
성인자녀	(24)	12.6	8.4	12.3	29.5	12.5	24.7	100.0

공공아이돌보미 이용한 적 없음	사례수	해당 서비스가 필요가 없어서	신청 절차가 복잡해서	대기가 길어서	비용이 부담 되어서	돌봄 인력의 자질 또는 전문성	제도를 알지 못해서	계
X ² (df)		42.456(30)						
취업유무								
취업중	(457)	20.9	7.8	13.7	17.0	20.6	20.0	100.0
학업중	(28)	10.7	18.0	14.1	7.2	28.8	21.2	100.0
구직중	(74)	24.3	10.9	13.5	10.8	27.0	13.5	100.0
미취업	(86)	40.3	4.7	10.5	12.9	23.4	8.3	100.0
X ² (df)		31.714(15)**						
맞벌이 여부								
맞벌이 가구	(332)	20.6	8.1	14.6	15.1	22.7	19.0	100.0
외벌이 가구	(282)	27.9	6.0	12.1	16.3	21.3	16.4	100.0
기타	(31)	13.0	29.3	9.6	9.2	22.5	16.4	100.0
X ² (df)		25.777(10)**						
본인 직장 유형								
공무원	(52)	21.2	7.8	11.5	19.2	26.7	13.5	100.0
공공기관	(59)	17.0	3.4	11.9	16.7	23.6	27.3	100.0
대기업	(67)	16.6	13.3	19.4	17.9	17.8	15.0	100.0
중소기업	(182)	20.4	7.6	12.6	18.1	18.7	22.5	100.0
기타	(52)	19.5	7.6	11.8	14.6	27.3	19.2	100.0
근로자 외	(44)	36.3	6.8	16.2	11.6	13.5	15.6	100.0
X ² (df)		22.397(25)						
본인 소득								
본인 소득 없음	(189)	29.6	9.1	12.2	11.2	25.6	12.3	100.0
200만원 미만	(48)	35.7	8.1	14.7	20.5	12.6	8.5	100.0
200만원 이상 300만원 미만	(76)	20.3	9.4	8.1	13.0	20.1	29.2	100.0
300만원 이상 400만원 미만	(105)	19.2	7.7	15.5	16.4	23.0	18.3	100.0
400만원 이상	(229)	18.8	7.4	14.4	17.8	21.4	20.1	100.0
X ² (df)		31.914(20)*						
월평균 가구소득								
200만원 미만	(25)	20.0	27.7	20.3	11.8	12.2	8.0	100.0
200만원 이상 400만원 미만	(117)	30.4	9.5	8.5	13.7	23.2	14.7	100.0
400만원 이상 700만원 미만	(301)	23.7	4.6	13.0	16.2	21.6	21.0	100.0
700만원 이상 900만원 미만	(127)	17.4	9.4	16.6	14.9	22.8	18.9	100.0
900만원 이상	(75)	23.0	12.2	13.5	16.3	24.3	10.8	100.0
X ² (df)		35.006(20)*						

* p<.05, ** p<.01

〈부록 표 III-30〉 양육비 지출에 대한 부담 - 1) 기관 이용비용

단위: %(명), 점

유자녀	사례수	전혀 부담 되지 않는다	부담 되지 않는다	긍정 응답합	부담 된다	매우 부담 된다	부정 응답합	해당 사항 없음	계	평균
전체	(767)	6.2	29.8	36.0	45.0	15.2	60.1	3.9	100.0	2.7
응답자 성별										
남성	(379)	5.6	28.6	34.2	46.0	17.4	63.4	2.4	100.0	2.8
여성	(388)	6.8	30.9	37.7	44.0	12.9	56.9	5.4	100.0	2.7
t										1.8
응답자 연령										
만25-29세	(27)	3.6	22.4	26.0	40.6	18.6	59.2	14.7	100.0	2.9
만30-39세	(293)	7.2	31.1	38.3	42.2	16.7	58.9	2.8	100.0	2.7
만40-49세	(447)	5.7	29.3	35.0	47.0	13.9	60.9	4.1	100.0	2.7
F										0.5
응답자 성별*연령										
만25-29세 남성	(12)	0.0	17.0	17.0	24.8	33.3	58.1	24.9	100.0	3.2
만25-29세 여성	(15)	6.5	26.8	33.3	53.4	6.8	60.2	6.5	100.0	2.7
만30-39세 남성	(154)	6.5	31.1	37.6	42.1	18.3	60.3	2.0	100.0	2.7
만30-39세 여성	(140)	7.9	31.1	39.0	42.3	15.1	57.4	3.6	100.0	2.7
만40-49세 남성	(213)	5.2	27.4	32.6	50.0	16.0	65.9	1.4	100.0	2.8
만40-49세 여성	(234)	6.1	31.1	37.2	44.4	12.0	56.4	6.4	100.0	2.7
F										1.2
응답자 학력										
고등학교 졸업 이하	(83)	8.6	26.4	35.0	50.5	10.9	61.4	3.6	100.0	2.7
대학교 재학 이상	(581)	5.4	30.7	36.0	44.1	15.8	60.0	4.0	100.0	2.7
대학원 재학 이상	(103)	8.8	27.3	36.1	45.2	14.8	60.0	3.9	100.0	2.7
F										0.4
거주지역										
대도시	(314)	6.1	26.2	32.3	44.4	19.5	63.9	3.8	100.0	2.8
중소도시	(349)	6.4	29.5	35.9	46.0	14.4	60.3	3.8	100.0	2.7
농어촌	(104)	5.8	41.4	47.2	43.2	4.8	48.1	4.7	100.0	2.5
F										5.6**
결혼유무										
미혼	(17)	0.0	11.6	11.6	65.0	11.8	76.8	11.6	100.0	3.0
기혼	(723)	6.6	30.2	36.8	44.5	15.4	59.9	3.3	100.0	2.7
이혼/사별	(27)	0.0	29.4	29.4	44.3	11.3	55.6	15.0	100.0	2.8
F										2.2(a)
막내 자녀 연령대										
영아(1-4세)	(198)	6.1	30.3	36.4	41.4	18.2	59.6	4.1	100.0	2.8
유아(5-7세)	(124)	8.1	36.3	44.4	42.6	12.2	54.8	0.8	100.0	2.6
초등 저학년	(164)	6.1	33.5	39.5	44.6	13.4	58.0	2.5	100.0	2.7
초등 고학년	(121)	5.8	26.7	32.5	50.0	15.8	65.8	1.7	100.0	2.8
중학생	(87)	4.7	21.9	26.6	50.5	14.9	65.4	8.1	100.0	2.8
고등학생	(42)	4.8	16.8	21.6	45.4	18.8	64.2	14.2	100.0	2.9
성인자녀	(30)	6.6	33.3	39.9	43.3	10.2	53.5	6.6	100.0	2.6

유자녀	사례수	전혀 부담 되지 않는다	부담 되지 않는다	긍정 응답함	부담 된다	매우 부담 된다	부정 응답함	해당 사항 없음	계	평균
F										1.4
취업유무										
취업중	(548)	6.6	29.4	36.0	44.9	15.4	60.3	3.7	100.0	2.7
학업중	(37)	7.9	29.8	37.7	35.0	19.1	54.1	8.1	100.0	2.7
구직중	(85)	4.7	23.7	28.4	52.9	18.7	71.6	0.0	100.0	2.9
미취업	(96)	4.2	37.4	41.6	41.8	9.4	51.1	7.3	100.0	2.6
F										1.4
맞벌이 여부										
맞벌이 가구	(401)	6.8	29.8	36.6	44.2	16.0	60.2	3.3	100.0	2.7
와벌이 가구	(322)	6.2	30.8	37.0	44.9	14.7	59.6	3.4	100.0	2.7
기타	(44)	0.0	22.6	22.6	52.3	11.5	63.8	13.7	100.0	2.9
F										1.2(a)
본인 직장 유형										
공무원	(62)	4.9	27.3	32.2	53.1	9.7	62.8	4.9	100.0	2.7
공공기관	(67)	6.1	34.1	40.2	37.5	17.8	55.3	4.5	100.0	2.7
대기업	(86)	12.8	19.8	32.6	47.6	15.2	62.7	4.6	100.0	2.7
중소기업	(219)	3.7	31.6	35.3	44.5	17.5	61.9	2.8	100.0	2.8
기타	(58)	10.5	34.2	44.7	43.4	10.2	53.6	1.7	100.0	2.5
근로자 외	(56)	7.2	27.2	34.4	44.3	16.1	60.4	5.3	100.0	2.7
F										0.8
본인 소득										
본인 소득 없음	(219)	5.0	30.8	35.8	45.0	14.7	59.7	4.6	100.0	2.7
200만원 미만	(55)	5.5	27.3	32.7	47.4	14.4	61.8	5.5	100.0	2.8
200만원 이상 300만원 미만	(89)	5.9	28.3	34.3	46.4	14.7	61.1	4.7	100.0	2.7
300만원 이상 400만원 미만	(131)	6.1	25.4	31.5	47.2	16.8	64.0	4.6	100.0	2.8
400만원 이상	(273)	7.4	32.1	39.5	42.9	15.1	58.0	2.6	100.0	2.7
F										0.4
월평균 가구소득										
200만원 미만	(31)	0.0	15.8	15.8	55.0	25.9	80.9	3.2	100.0	3.1
200만원 이상 400만원 미만	(138)	4.4	30.4	34.8	47.1	13.0	60.1	5.1	100.0	2.7
400만원 이상 700만원 미만	(351)	6.0	28.5	34.5	47.2	14.3	61.5	4.0	100.0	2.7
700만원 이상 900만원 미만	(157)	6.4	31.6	38.0	42.9	17.2	60.1	1.9	100.0	2.7
900만원 이상	(91)	11.2	35.5	46.7	33.3	14.4	47.7	5.5	100.0	2.5
F										3.3*(a)
결혼에 대한 생각										
부정적	(129)	4.0	25.6	29.6	46.9	14.1	61.0	9.4	100.0	2.8
긍정적	(638)	6.6	30.6	37.2	44.6	15.4	59.9	2.8	100.0	2.7
t										1.0

주: 평균은 '전혀 부담되지 않는다' 1점~'매우 부담된다' 4점으로 평정한 결과임.

* p<.05, ** p<.01

〈부록 표 Ⅲ-31〉 양육비 지출에 대한 부담 - 2) 돌봄 인력에 대한 비용

단위: %(명), 점

유자녀	사례수	전혀 부담 되지 않는다	부담 되지 않는다	긍정 응답함	부담 된다	매우 부담 된다	부정 응답함	해당 사항 없음	계	평균
전체	(767)	3.2	13.4	16.5	46.8	25.3	72.1	11.4	100.0	3.1
응답자 성별										
남성	(379)	2.4	12.4	14.8	49.7	25.9	75.6	9.6	100.0	3.1
여성	(388)	3.9	14.2	18.2	44.0	24.7	68.7	13.1	100.0	3.0
t										1.1
응답자 연령										
만25-29세	(27)	3.6	3.7	7.3	40.9	40.9	81.7	10.9	100.0	3.3
만30-39세	(293)	2.7	15.7	18.4	43.9	27.1	71.0	10.5	100.0	3.1
만40-49세	(447)	3.4	12.4	15.8	49.1	23.2	72.2	11.9	100.0	3.0
F										1.7
응답자 성별*연령										
만25-29세 남성	(12)	0.0	0.0	0.0	41.8	49.8	91.6	8.4	100.0	3.5
만25-29세 여성	(15)	6.5	6.8	13.3	40.1	33.6	73.7	13.0	100.0	3.2
만30-39세 남성	(154)	2.6	14.9	17.5	47.2	24.1	71.3	11.2	100.0	3.0
만30-39세 여성	(140)	2.9	16.5	19.4	40.2	30.5	70.8	9.8	100.0	3.1
만40-49세 남성	(213)	2.4	11.3	13.7	51.8	26.0	77.8	8.5	100.0	3.1
만40-49세 여성	(234)	4.3	13.4	17.7	46.5	20.7	67.2	15.1	100.0	3.0
F										1.5
응답자 학력										
고등학교 졸업 이하	(83)	2.5	13.4	15.9	42.1	25.1	67.2	17.0	100.0	3.1
대학교 재학 이상	(581)	3.1	13.7	16.8	47.4	24.8	72.2	11.0	100.0	3.1
대학원 재학 이상	(103)	3.9	11.6	15.5	47.3	28.4	75.6	8.8	100.0	3.1
F										0.1
거주지역										
대도시	(314)	3.2	12.1	15.4	49.8	26.8	76.7	8.0	100.0	3.1
중소도시	(349)	3.2	11.8	15.0	44.3	27.2	71.5	13.5	100.0	3.1
농어촌	(104)	2.9	22.2	25.0	46.1	14.4	60.6	14.4	100.0	2.8
F										4.4*
결혼유무										
미혼	(17)	0.0	6.0	6.0	59.1	29.1	88.2	5.8	100.0	3.3
기혼	(723)	3.4	13.7	17.1	46.5	25.2	71.7	11.2	100.0	3.1
이혼/사별	(27)	0.0	7.7	7.7	48.3	25.3	73.6	18.7	100.0	3.2
F										1.0
막내 자녀 연령대										
영아(1-4세)	(198)	3.6	9.6	13.1	48.7	24.6	73.3	13.6	100.0	3.1
유아(5-7세)	(124)	2.4	15.3	17.7	46.5	25.1	71.7	10.6	100.0	3.1
초등 저학년	(164)	3.0	16.0	19.0	43.3	31.5	74.8	6.1	100.0	3.1
초등 고학년	(121)	3.4	15.0	18.3	48.2	20.9	69.1	12.5	100.0	3.0
중학생	(87)	4.7	12.7	17.4	45.8	24.2	70.0	12.6	100.0	3.0
고등학생	(42)	0.0	12.1	12.1	47.8	21.1	69.0	19.0	100.0	3.1
성인자녀	(30)	3.3	13.0	16.3	50.3	23.6	73.9	9.8	100.0	3.0

유자녀	사례수	전혀 부담되지 않는다	부담되지 않는다	긍정 응답합	부담된다	매우 부담된다	부정 응답합	해당 사항 없음	계	평균
F										0.3
취업유무										
취업중	(548)	3.9	12.6	16.5	45.5	27.4	72.8	10.7	100.0	3.1
학업중	(37)	0.0	16.2	16.2	53.9	21.8	75.7	8.1	100.0	3.1
구직중	(85)	1.2	10.7	11.8	57.6	23.5	81.1	7.0	100.0	3.1
미취업	(96)	2.0	18.8	20.8	42.1	16.5	58.6	20.5	100.0	2.9
F										1.1
맞벌이 여부										
맞벌이 가구	(401)	3.8	13.0	16.8	45.2	27.7	72.9	10.3	100.0	3.1
와벌이 가구	(322)	2.8	14.7	17.4	48.1	22.1	70.2	12.4	100.0	3.0
기타	(44)	0.0	7.0	7.0	52.5	26.8	79.3	13.7	100.0	3.2
F										1.4
본인 직장 유형										
공무원	(62)	3.3	12.7	16.0	45.2	30.7	75.9	8.1	100.0	3.1
공공기관	(67)	3.0	13.4	16.3	52.3	22.3	74.6	9.1	100.0	3.0
대기업	(86)	7.0	16.3	23.3	39.5	27.9	67.4	9.4	100.0	3.0
중소기업	(219)	2.8	11.4	14.3	46.2	29.9	76.0	9.7	100.0	3.1
기타	(58)	5.3	14.0	19.3	39.8	28.7	68.6	12.1	100.0	3.1
근로자 외	(56)	3.6	9.1	12.7	49.8	17.8	67.6	19.7	100.0	3.0
F										0.7
본인 소득										
본인 소득 없음	(219)	1.3	15.2	16.5	50.2	20.1	70.3	13.2	100.0	3.0
200만원 미만	(55)	3.7	12.7	16.4	36.2	34.5	70.7	12.9	100.0	3.2
200만원 이상 300만원 미만	(89)	4.7	13.8	18.4	45.2	23.7	68.9	12.6	100.0	3.0
300만원 이상 400만원 미만	(131)	1.5	11.5	13.0	49.5	25.2	74.7	12.3	100.0	3.1
400만원 이상	(273)	4.8	12.8	17.6	45.4	28.2	73.6	8.8	100.0	3.1
F										0.6
월평균 가구소득										
200만원 미만	(31)	0.0	19.1	19.1	51.8	25.9	77.6	3.2	100.0	3.1
200만원 이상 400만원 미만	(138)	1.5	12.4	13.9	46.3	24.5	70.9	15.2	100.0	3.1
400만원 이상 700만원 미만	(351)	3.1	12.9	16.0	46.6	25.4	72.0	12.0	100.0	3.1
700만원 이상 900만원 미만	(157)	3.3	12.9	16.1	49.4	25.5	74.9	9.0	100.0	3.1
900만원 이상	(91)	6.7	15.5	22.1	42.2	25.6	67.8	10.0	100.0	3.0
F										0.5
결혼에 대한 생각										
부정적	(129)	2.4	9.4	11.8	42.8	29.7	72.6	15.6	100.0	3.2
긍정적	(638)	3.3	14.1	17.5	47.6	24.4	72.0	10.5	100.0	3.0
t										1.8

주: 평균은 '전혀 부담되지 않는다' 1점~'매우 부담된다' 4점으로 평정한 결과임.

* p<.05

〈부록 표 III-32〉 양육비 지출에 대한 부담 - 3) 사교육 비용

단위: %(명), 점

유자녀	사례수	전혀 부담 되지 않는다	부담 되지 않는다	긍정 응답합	부담 된다	매우 부담 된다	부정 응답합	해당 사항 없음	계	평균
전체	(767)	1.1	6.2	7.3	26.2	61.1	87.3	5.4	100.0	3.6
응답자 성별										
남성	(379)	0.8	7.1	7.9	26.9	59.3	86.2	5.9	100.0	3.5
여성	(388)	1.3	5.4	6.8	25.5	62.9	88.4	4.9	100.0	3.6
t										-0.8
응답자 연령										
만25-29세	(27)	3.6	7.2	10.8	41.0	44.6	85.6	3.6	100.0	3.3
만30-39세	(293)	1.0	6.4	7.5	27.4	56.2	83.6	8.9	100.0	3.5
만40-49세	(447)	0.9	6.1	7.0	24.5	65.4	89.9	3.1	100.0	3.6
F										2.7
응답자 성별*연령										
만25-29세 남성	(12)	8.1	0.0	8.1	50.2	41.7	91.9	0.0	100.0	3.3
만25-29세 여성	(15)	0.0	13.0	13.0	33.5	47.1	80.5	6.5	100.0	3.4
만30-39세 남성	(154)	0.7	7.1	7.8	27.9	54.4	82.3	9.9	100.0	3.5
만30-39세 여성	(140)	1.5	5.7	7.2	27.0	58.1	85.0	7.8	100.0	3.5
만40-49세 남성	(213)	0.5	7.5	8.0	25.0	63.8	88.7	3.3	100.0	3.6
만40-49세 여성	(234)	1.3	4.8	6.1	24.1	66.8	90.9	3.0	100.0	3.6
F										1.2
응답자 학력										
고등학교 졸업 이하	(83)	2.5	7.3	9.7	22.6	59.2	81.8	8.4	100.0	3.5
대학교 재학 이상	(581)	0.5	5.5	6.0	27.7	62.0	89.7	4.3	100.0	3.6
대학원 재학 이상	(103)	2.9	9.7	12.7	20.6	58.0	78.5	8.8	100.0	3.5
F										1.0(a)
거주지역										
대도시	(314)	2.3	6.4	8.6	29.4	57.5	86.9	4.5	100.0	3.5
중소도시	(349)	0.3	5.7	6.0	23.8	64.4	88.3	5.7	100.0	3.6
농어촌	(104)	0.0	7.8	7.8	24.6	60.9	85.5	6.8	100.0	3.6
F										2.8(a)
결혼유무										
미혼	(17)	0.0	11.3	11.3	29.4	53.5	82.9	5.8	100.0	3.5
기혼	(723)	1.1	6.2	7.3	25.7	61.6	87.4	5.3	100.0	3.6
이혼/사별	(27)	0.0	3.9	3.9	36.5	52.2	88.7	7.5	100.0	3.5
F										0.3
막내 자녀 연령대										
영아(1-4세)	(198)	1.5	6.0	7.5	27.3	52.5	79.8	12.6	100.0	3.5
유아(5-7세)	(124)	2.5	6.5	8.9	31.2	58.2	89.4	1.7	100.0	3.5
초등 저학년	(164)	0.0	8.5	8.5	24.4	62.8	87.2	4.3	100.0	3.6
초등 고학년	(121)	0.0	5.0	5.0	21.5	71.8	93.3	1.7	100.0	3.7
중학생	(87)	2.4	3.5	5.9	22.8	67.8	90.7	3.4	100.0	3.6
고등학생	(42)	0.0	4.7	4.7	35.9	57.0	92.9	2.4	100.0	3.5
성인자녀	(30)	0.0	9.9	9.9	23.3	63.5	86.8	3.3	100.0	3.6

유자녀	사례수	전혀 부담 되지 않는다	부담 되지 않는다	긍정 응답함	부담 된다	매우 부담 된다	부정 응답함	해당 사항 없음	계	평균
F										1.4(a)
취업유무										
취업중	(548)	1.1	6.2	7.3	25.7	61.3	87.0	5.7	100.0	3.6
학업중	(37)	2.7	5.4	8.1	24.0	65.2	89.2	2.7	100.0	3.6
구직중	(85)	1.1	7.0	8.2	27.1	62.4	89.5	2.4	100.0	3.5
미취업	(96)	0.0	6.3	6.3	29.1	57.5	86.5	7.2	100.0	3.6
F										0.0
맞벌이 여부										
맞벌이 가구	(401)	1.5	5.9	7.5	25.0	61.8	86.7	5.8	100.0	3.6
와벌이 가구	(322)	0.6	6.6	7.2	26.7	61.5	88.2	4.6	100.0	3.6
기타	(44)	0.0	6.7	6.7	33.8	52.7	86.5	6.8	100.0	3.5
F										0.2
본인 직장 유형										
공무원	(62)	0.0	6.4	6.4	19.4	69.4	88.8	4.9	100.0	3.7
공공기관	(67)	0.0	0.0	0.0	25.2	67.3	92.5	7.5	100.0	3.7
대기업	(86)	2.4	12.6	15.0	35.1	45.3	80.4	4.7	100.0	3.3
중소기업	(219)	1.0	5.0	6.0	23.3	65.7	89.0	5.0	100.0	3.6
기타	(58)	1.7	5.2	7.0	27.5	60.2	87.8	5.3	100.0	3.5
근로자 외	(56)	1.8	8.9	10.7	26.7	53.5	80.2	9.1	100.0	3.5
F										4.0**(a)
본인 소득										
본인 소득 없음	(219)	0.9	6.4	7.4	27.4	60.7	88.1	4.5	100.0	3.6
200만원 미만	(55)	1.8	5.5	7.3	23.5	65.5	89.0	3.7	100.0	3.6
200만원 이상 300만원 미만	(89)	2.4	1.1	3.6	23.7	69.3	93.0	3.5	100.0	3.7
300만원 이상 400만원 미만	(131)	0.0	5.2	5.2	24.5	61.8	86.3	8.5	100.0	3.6
400만원 이상	(273)	1.1	8.4	9.5	27.4	57.6	85.0	5.5	100.0	3.5
F										1.3(a)
월평균 가구소득										
200만원 미만	(31)	3.1	0.0	3.1	41.7	51.9	93.6	3.2	100.0	3.5
200만원 이상 400만원 미만	(138)	0.7	6.5	7.2	22.4	63.1	85.5	7.3	100.0	3.6
400만원 이상 700만원 미만	(351)	0.6	5.1	5.7	26.5	62.7	89.1	5.1	100.0	3.6
700만원 이상 900만원 미만	(157)	0.7	8.9	9.6	22.4	63.5	85.9	4.5	100.0	3.6
900만원 이상	(91)	3.4	7.8	11.1	32.2	51.1	83.4	5.5	100.0	3.4
F										1.5(a)
결혼에 대한 생각										
부정적	(129)	0.9	6.2	7.0	25.8	64.1	89.8	3.1	100.0	3.6
긍정적	(638)	1.1	6.3	7.4	26.3	60.5	86.8	5.8	100.0	3.6
t										0.4

주: 평균은 '전혀 부담되지 않는다' 1점~'매우 부담된다' 4점으로 평정한 결과임.

** p<.01

〈부록 표 III-33〉 양육비 지출에 대한 부담 - 4) 문화생활·여가 비용

단위: %(명), 점

유재녀	사례수	전혀 부담 되지 않는다	부담 되지 않는다	긍정 응답합	부담 된다	매우 부담 된다	부정 응답합	해당 사항 없음	계	평균
전체	(767)	2.8	16.3	19.1	48.7	29.4	78.1	2.8	100.0	3.1
응답자 성별										
남성	(379)	2.7	18.2	20.9	48.9	27.3	76.2	3.0	100.0	3.0
여성	(388)	2.9	14.5	17.4	48.5	31.5	80.1	2.6	100.0	3.1
t										-1.4
응답자 연령										
만25-29세	(27)	7.2	7.5	14.7	40.9	40.7	81.5	3.8	100.0	3.2
만30-39세	(293)	2.8	17.6	20.4	48.2	28.0	76.1	3.5	100.0	3.1
만40-49세	(447)	2.5	16.0	18.5	49.6	29.7	79.2	2.2	100.0	3.1
F										0.5
응답자 성별*연령										
만25-29세 남성	(12)	8.1	8.4	16.5	41.8	33.3	75.1	8.4	100.0	3.1
만25-29세 여성	(15)	6.5	6.8	13.3	40.1	46.6	86.7	0.0	100.0	3.3
만30-39세 남성	(154)	2.0	21.9	23.9	48.6	22.2	70.8	5.3	100.0	3.0
만30-39세 여성	(140)	3.6	12.8	16.5	47.8	34.3	82.1	1.4	100.0	3.1
만40-49세 남성	(213)	2.8	16.1	18.9	49.6	30.6	80.2	0.9	100.0	3.1
만40-49세 여성	(234)	2.2	15.9	18.2	49.5	28.9	78.4	3.4	100.0	3.1
F										1.1
응답자 학력										
고등학교 졸업 이하	(83)	3.7	20.7	24.4	40.6	31.3	71.9	3.7	100.0	3.0
대학교 재학 이상	(581)	2.6	15.7	18.3	50.3	28.8	79.1	2.6	100.0	3.1
대학원 재학 이상	(103)	2.9	16.6	19.5	46.1	31.5	77.6	2.9	100.0	3.1
F										0.2
거주지역										
대도시	(314)	3.9	16.3	20.2	48.9	28.4	77.3	2.5	100.0	3.1
중소도시	(349)	2.4	14.9	17.3	48.5	31.9	80.4	2.3	100.0	3.1
농어촌	(104)	1.0	21.1	22.0	48.8	24.2	73.0	4.9	100.0	3.0
F										1.3
결혼유무										
미혼	(17)	5.6	11.8	17.4	46.7	30.0	76.8	5.8	100.0	3.1
기혼	(723)	2.8	16.8	19.6	48.7	29.1	77.8	2.7	100.0	3.1
이혼/사별	(27)	0.0	7.4	7.4	51.5	37.4	88.9	3.7	100.0	3.3
F										1.3
막내 자녀 연령대										
영아(1-4세)	(198)	4.1	13.6	17.7	53.5	25.8	79.2	3.1	100.0	3.0
유아(5-7세)	(124)	2.5	15.2	17.7	49.2	28.2	77.4	4.9	100.0	3.1
초등 저학년	(164)	1.8	19.5	21.3	43.4	32.2	75.6	3.0	100.0	3.1
초등 고학년	(121)	1.8	18.3	20.0	41.5	36.8	78.3	1.7	100.0	3.2
중학생	(87)	3.5	13.7	17.2	49.4	31.1	80.5	2.3	100.0	3.1
고등학생	(42)	2.3	9.5	11.9	61.9	26.2	88.1	0.0	100.0	3.1
성인자녀	(30)	3.3	30.1	33.4	53.5	13.1	66.6	0.0	100.0	2.8

유자녀	사례수	전혀 부담 되지 않는다	부담 되지 않는다	긍정 응답합	부담 된다	매우 부담 된다	부정 응답합	해당 사항 없음	계	평균
F										1.2
취업유무										
취업중	(548)	3.0	16.2	19.2	48.7	29.3	78.1	2.8	100.0	3.1
학업중	(37)	2.7	13.3	16.0	54.0	30.0	84.0	0.0	100.0	3.1
구직중	(85)	3.5	16.5	20.1	47.1	29.3	76.5	3.5	100.0	3.1
미취업	(96)	1.1	18.0	19.0	48.0	29.9	77.9	3.1	100.0	3.1
F										0.1
맞벌이 여부										
맞벌이 가구	(401)	3.3	14.9	18.2	47.7	30.8	78.5	3.3	100.0	3.1
와벌이 가구	(322)	2.2	19.1	21.3	49.8	27.0	76.9	1.9	100.0	3.0
기타	(44)	2.2	9.1	11.3	49.6	34.6	84.2	4.5	100.0	3.2
F										1.3
본인 직장 유형										
공무원	(62)	1.7	16.1	17.8	51.7	27.4	79.1	3.1	100.0	3.1
공공기관	(67)	1.6	11.7	13.3	50.6	34.4	85.0	1.6	100.0	3.2
대기업	(86)	7.0	17.4	24.4	45.5	27.7	73.2	2.3	100.0	3.0
중소기업	(219)	1.4	18.2	19.7	50.3	27.7	78.0	2.3	100.0	3.1
기타	(58)	5.2	13.9	19.1	44.6	32.8	77.4	3.5	100.0	3.1
근로자 외	(56)	3.6	14.2	17.8	46.3	30.3	76.7	5.5	100.0	3.1
F										0.7
본인 소득										
본인 소득 없음	(219)	2.3	16.6	18.9	48.7	29.7	78.3	2.7	100.0	3.1
200만원 미만	(55)	1.8	12.6	14.4	43.6	38.4	81.9	3.7	100.0	3.2
200만원 이상 300만원 미만	(89)	3.7	11.2	14.9	44.1	36.5	80.5	4.6	100.0	3.2
300만원 이상 400만원 미만	(131)	2.3	13.7	16.0	51.9	27.5	79.3	4.7	100.0	3.1
400만원 이상	(273)	3.3	19.7	23.0	49.8	26.1	75.9	1.1	100.0	3.0
F										1.8
월평균 가구소득										
200만원 미만	(31)	3.1	6.0	9.2	48.6	35.9	84.5	6.4	100.0	3.3
200만원 이상 400만원 미만	(138)	0.7	7.3	8.0	49.9	37.7	87.6	4.4	100.0	3.3
400만원 이상 700만원 미만	(351)	2.0	17.4	19.4	51.3	26.4	77.7	2.9	100.0	3.1
700만원 이상 900만원 미만	(157)	4.6	17.9	22.5	46.9	29.3	76.3	1.3	100.0	3.0
900만원 이상	(91)	5.7	26.7	32.4	40.0	26.5	66.5	1.1	100.0	2.9
F										5.1***
결혼에 대한 생각										
부정적	(129)	1.6	7.8	9.4	40.7	46.8	87.5	3.1	100.0	3.4
긍정적	(638)	3.0	18.0	21.1	50.3	25.9	76.3	2.7	100.0	3.0
t										4.8***

주: 평균은 '전혀 부담되지 않는다' 1점~'매우 부담된다' 4점으로 평정한 결과임.

*** p<.001

〈부록 표 III-34〉 일·가정 양립 만족도

단위: %(명), 점

취업자	사례수	매우 불만족 한다	불만족 한다	부정 응답합	만족한다	매우 만족한다	긍정 응답합	계	평균
전체	(1,401)	4.9	32.6	37.6	56.2	6.3	62.4	100.0	2.6
응답자 성별									
남성	(790)	4.9	33.3	38.2	55.9	5.8	61.8	100.0	2.6
여성	(611)	5.0	31.7	36.7	56.5	6.9	63.3	100.0	2.7
t									-0.7
응답자 연령									
만25-29세	(212)	3.8	28.6	32.4	59.3	8.4	67.6	100.0	2.7
만30-39세	(543)	5.7	32.8	38.5	55.1	6.4	61.5	100.0	2.6
만40-49세	(646)	4.7	33.8	38.4	56.1	5.5	61.6	100.0	2.6
F									2.0
응답자 성별*연령									
만25-29세 남성	(101)	6.0	30.0	36.0	57.1	6.9	64.0	100.0	2.7
만25-29세 여성	(111)	1.8	27.3	29.1	61.2	9.7	70.9	100.0	2.8
만30-39세 남성	(319)	4.4	31.8	36.2	56.9	6.9	63.8	100.0	2.7
만30-39세 여성	(223)	7.7	34.2	41.8	52.4	5.7	58.2	100.0	2.6
만40-49세 남성	(370)	5.1	35.5	40.6	54.8	4.6	59.4	100.0	2.6
만40-49세 여성	(276)	4.0	31.5	35.5	57.8	6.6	64.5	100.0	2.7
F									2.4*(a)
응답자 학력									
고등학교 졸업 이하	(144)	4.9	42.3	47.1	48.1	4.8	52.9	100.0	2.5
대학교 재학 이상	(1,070)	5.1	32.2	37.3	56.8	5.9	62.7	100.0	2.6
대학원 재학 이상	(187)	4.3	27.4	31.7	58.6	9.7	68.3	100.0	2.7
F									4.0*
거주지역									
대도시	(622)	5.0	31.7	36.7	56.4	6.9	63.3	100.0	2.7
중소도시	(607)	4.6	34.5	39.1	55.1	5.7	60.9	100.0	2.6
농어촌	(172)	5.9	29.2	35.1	59.1	5.8	64.9	100.0	2.7
F									0.4
결혼유무									
미혼	(629)	6.2	31.7	37.9	56.9	5.2	62.1	100.0	2.6
기혼	(746)	3.6	33.1	36.8	56.3	7.0	63.2	100.0	2.7
이혼/사별	(25)	12.3	39.9	52.2	36.1	11.7	47.8	100.0	2.5
F									1.6(a)
자녀 유무									
미혼 무자녀	(616)	6.2	31.6	37.7	57.1	5.2	62.3	100.0	2.6
기혼 무자녀	(229)	3.5	18.7	22.2	65.2	12.7	77.8	100.0	2.9
기혼 유자녀	(517)	3.7	39.5	43.2	52.3	4.5	56.8	100.0	2.6
기타 유자녀	(38)	10.7	39.5	50.2	39.5	10.3	49.8	100.0	2.5
F									11.5***(a)
막내 자녀 연령대									
영아(1-4세)	(156)	4.5	45.5	50.0	48.1	1.9	50.0	100.0	2.5
유아(5-7세)	(91)	3.3	38.4	41.7	51.8	6.4	58.3	100.0	2.6

취업자	사례수	매우 불만족 한다	불만족 한다	부정 응답합	만족한다	매우 만족한다	긍정 응답합	계	평균
초등 저학년	(123)	5.7	40.6	46.3	48.0	5.7	53.7	100.0	2.5
초등 고학년	(74)	2.7	35.6	38.4	56.1	5.5	61.6	100.0	2.6
중학생	(67)	4.5	34.5	39.0	58.0	2.9	61.0	100.0	2.6
고등학생	(24)	0.0	33.6	33.6	58.2	8.2	66.4	100.0	2.8
성인자녀	(13)	0.0	46.3	46.3	46.4	7.4	53.7	100.0	2.6
F									1.2
맞벌이 여부									
맞벌이 가구	(594)	4.1	33.4	37.5	55.6	6.9	62.5	100.0	2.7
외벌이 가구	(153)	2.0	32.0	34.0	58.9	7.2	66.0	100.0	2.7
기타	(654)	6.4	32.0	38.4	56.1	5.5	61.6	100.0	2.6
F									1.8
본인 직장 유형									
공무원	(126)	4.0	32.2	36.2	54.2	9.6	63.8	100.0	2.7
공공기관	(150)	5.4	29.4	34.8	58.6	6.6	65.2	100.0	2.7
대기업	(176)	2.3	32.2	34.5	57.6	7.9	65.5	100.0	2.7
중소기업	(659)	6.1	34.0	40.1	55.0	4.9	59.9	100.0	2.6
기타	(155)	4.5	28.8	33.3	59.1	7.6	66.7	100.0	2.7
근로자 외	(135)	3.7	34.7	38.4	55.6	6.0	61.6	100.0	2.6
F									1.6
본인 소득									
200만원 미만	(120)	7.5	33.3	40.7	51.8	7.5	59.3	100.0	2.6
200만원 이상 300만원 미만	(379)	6.3	34.1	40.4	54.9	4.7	59.6	100.0	2.6
300만원 이상 400만원 미만	(389)	5.2	28.9	34.1	58.9	7.0	65.9	100.0	2.7
400만원 이상	(512)	3.1	34.2	37.3	56.1	6.6	62.7	100.0	2.7
F									1.8
월평균 가구소득									
200만원 미만	(54)	9.3	38.6	47.9	46.5	5.6	52.1	100.0	2.5
200만원 이상 400만원 미만	(376)	6.9	32.7	39.6	56.4	4.0	60.4	100.0	2.6
400만원 이상 700만원 미만	(547)	4.0	32.7	36.7	57.5	5.8	63.3	100.0	2.7
700만원 이상 900만원 미만	(233)	3.5	33.6	37.1	56.9	6.0	62.9	100.0	2.7
900만원 이상	(190)	4.2	29.3	33.6	53.8	12.6	66.4	100.0	2.8
F									2.9*
결혼에 대한 생각									
부정적	(380)	9.8	39.9	49.7	45.3	5.0	50.3	100.0	2.5
긍정적	(1,020)	3.1	29.9	33.0	60.2	6.7	67.0	100.0	2.7
t									-5.8***
자녀 계획									
날을 생각이 있다	(299)	4.7	24.3	29.0	62.7	8.3	71.0	100.0	2.8
날지 않을 생각이다	(254)	6.7	29.8	36.5	55.9	7.6	63.5	100.0	2.6
미정	(300)	5.3	29.7	35.0	58.7	6.3	65.0	100.0	2.7
F									1.9

주: 평균은 '매우 불만족 한다' 1점~'매우 만족한다' 4점으로 평정한 결과임.

* $p < .05$, *** $p < .001$

〈부록 표 III-35〉 일·가정 양립에 대한 평가

단위: %(명)

취업자	사례수	일에 치우쳐 가정을 잘 돌보지 못함		일·가정(생활) 양립이 잘 되고 있음				가정에 치우쳐 일에 지장이 있음		계
		←	→	←	→	←	→			
전체	(1,401)	3.3	13.0	24.6	42.6	11.0	4.7	0.9	100.0	
응답자 성별										
남성	(790)	3.2	13.7	25.3	41.6	12.0	4.1	0.1	100.0	
여성	(611)	3.5	12.1	23.5	43.9	9.6	5.6	1.8	100.0	
X ² (df)		16.253(6)*								
응답자 연령										
만25-29세	(212)	4.2	8.9	22.4	47.6	11.2	4.7	0.9	100.0	
만30-39세	(543)	3.7	10.6	24.5	41.9	11.4	6.8	1.1	100.0	
만40-49세	(646)	2.7	16.3	25.3	41.5	10.6	3.0	0.6	100.0	
X ² (df)		25.206(12)*								
응답자 성별*연령										
만25-29세 남성	(101)	5.9	9.0	22.9	47.2	9.9	5.0	0.0	100.0	
만25-29세 여성	(111)	2.7	8.7	22.0	47.9	12.4	4.4	1.8	100.0	
만30-39세 남성	(319)	3.1	11.2	24.4	42.9	12.2	6.3	0.0	100.0	
만30-39세 여성	(223)	4.5	9.7	24.5	40.6	10.2	7.7	2.7	100.0	
만40-49세 남성	(370)	2.4	17.0	26.8	39.1	12.5	1.9	0.3	100.0	
만40-49세 여성	(276)	2.9	15.4	23.4	44.8	8.0	4.4	1.1	100.0	
X ² (df)		50.134(30)*								
응답자 학력										
고등학교 졸업 이하	(144)	3.5	12.5	27.0	44.0	10.3	2.8	0.0	100.0	
대학교 재학 이상	(1,070)	3.3	12.6	24.5	42.9	11.0	4.7	1.0	100.0	
대학원 재학 이상	(187)	3.2	15.6	23.1	39.8	11.3	6.5	0.5	100.0	
X ² (df)		6.293(12)								
거주지역										
대도시	(622)	3.2	10.6	23.6	44.9	11.3	5.3	1.1	100.0	
중소도시	(607)	3.5	15.4	25.5	40.6	9.8	4.5	0.7	100.0	
농어촌	(172)	2.9	12.9	24.7	41.4	14.0	3.5	0.6	100.0	
X ² (df)		11.790(12)								
결혼유무										
미혼	(629)	3.6	11.9	25.6	46.4	8.9	2.7	1.0	100.0	
기혼	(746)	3.1	13.7	23.4	39.8	12.9	6.3	0.8	100.0	
이혼/사별	(25)	0.0	20.4	31.9	31.7	8.1	8.0	0.0	100.0	
X ² (df)		23.665(12)*								
자녀 유무										
미혼 무자녀	(616)	3.7	11.6	26.0	46.7	8.7	2.3	1.0	100.0	
기혼 무자녀	(229)	4.0	9.6	23.5	54.7	7.4	0.9	0.0	100.0	
기혼 유자녀	(517)	2.7	15.5	23.4	33.2	15.3	8.7	1.2	100.0	
기타 유자녀	(38)	0.0	21.4	23.6	31.3	10.6	13.1	0.0	100.0	
X ² (df)		87.555(18)***								
막내 자녀 연령대										
영아(1-4세)	(156)	3.2	12.1	21.0	31.5	16.1	14.1	2.0	100.0	
유아(5-7세)	(91)	3.3	13.3	28.7	27.4	16.4	10.9	0.0	100.0	

취업자	사례수	일에 치우쳐 가정을 잘 돌보지 못함	<--- --- ---	--- ---	일·가정 (생활) 양립이 잘 되고 있음	--- ---	--->	가정에 치우쳐 일에 지장이 있음	계
초등 저학년	(123)	2.5	19.5	21.1	31.7	16.3	8.2	0.8	100.0
초등 고학년	(74)	1.4	15.2	22.0	36.9	16.3	6.8	1.4	100.0
중학생	(67)	1.5	20.8	30.0	32.8	10.4	4.5	0.0	100.0
고등학생	(24)	4.2	16.8	16.5	54.4	8.1	0.0	0.0	100.0
성인자녀	(13)	0.0	23.2	22.7	30.8	15.4	0.0	7.9	100.0
χ^2 (df)					34.497(36)				
맞벌이 여부									
맞벌이 가구	(594)	3.6	12.8	22.4	40.4	12.8	7.1	0.9	100.0
외벌이 가구	(153)	1.3	16.9	27.4	37.3	13.1	3.3	0.7	100.0
기타	(654)	3.5	12.2	25.8	45.8	8.8	2.9	0.9	100.0
χ^2 (df)					27.043(12)**				
본인 직장 유형									
공무원	(126)	3.2	11.9	21.0	48.7	10.3	3.2	1.6	100.0
공공기관	(150)	3.3	13.4	27.9	34.7	13.4	6.6	0.7	100.0
대기업	(176)	0.6	14.7	24.3	41.0	14.8	3.4	1.2	100.0
중소기업	(659)	4.0	13.8	26.9	40.7	9.8	4.3	0.6	100.0
기타	(155)	4.5	11.6	21.1	50.6	7.8	3.2	1.3	100.0
근로자 외	(135)	2.2	8.8	17.0	48.2	13.3	9.7	0.7	100.0
χ^2 (df)					40.971(30)				
본인 소득									
200만원 미만	(120)	1.7	9.2	14.1	49.9	12.5	8.4	4.2	100.0
200만원 이상 300만원 미만	(379)	3.9	10.2	24.3	44.7	10.8	4.5	1.6	100.0
300만원 이상 400만원 미만	(389)	3.3	11.5	27.8	41.2	11.8	4.4	0.0	100.0
400만원 이상	(512)	3.1	17.0	24.8	40.5	10.1	4.3	0.2	100.0
χ^2 (df)					49.602(18)***				
월평균 가구소득									
200만원 미만	(54)	1.8	7.4	27.7	44.3	9.3	3.7	5.7	100.0
200만원 이상 400만원 미만	(376)	2.9	12.4	24.5	43.2	10.8	4.8	1.3	100.0
400만원 이상 700만원 미만	(547)	3.8	12.5	24.3	43.3	10.7	4.9	0.4	100.0
700만원 이상 900만원 미만	(233)	2.2	16.0	25.8	39.6	12.1	3.9	0.4	100.0
900만원 이상	(190)	4.2	13.2	23.0	42.7	11.1	5.3	0.5	100.0
χ^2 (df)					24.797(24)				
결혼에 대한 생각									
부정적	(380)	5.6	18.1	25.1	36.9	9.7	3.4	1.3	100.0
긍정적	(1,020)	2.5	11.1	24.4	44.7	11.5	5.2	0.7	100.0
χ^2 (df)					26.696(6)***				
자녀 계획									
낳을 생각이 있다	(299)	3.3	10.0	22.4	52.9	10.1	1.3	0.0	100.0
낳지 않을 생각이다	(254)	2.8	13.0	27.5	47.3	7.4	0.8	1.2	100.0
미정	(300)	5.0	10.6	26.3	46.4	7.3	3.4	1.0	100.0
χ^2 (df)					16.731(12)				

* p<.05, ** p<.01, *** p<.001

〈부록 표 Ⅲ-36〉 맞벌이 가구에서 일·가정 균형을 이루기 위해 가장 필요한 사항(1순위)

단위: %(명)

전체	사례수	육아를 위한 시간 확보	육아지원 제도를 자유롭게 사용할 수 있는 직장문화	기관 돌봄 서비스 이용기회 및 시간 보장	배우자 간 평등한 육아 분담	돌봄 인력 지원 확대	자녀 유무에 상관없이 유연근무제 이용 활성화	기타	계
전체	(2,011)	38.8	18.3	15.7	14.9	6.5	5.2	0.6	100.0
응답자 성별									
남성	(1,037)	39.4	18.0	19.2	9.1	8.7	4.7	0.9	100.0
여성	(974)	38.2	18.7	11.9	21.0	4.1	5.7	0.4	100.0
χ^2 (df)					84.507(6)***				
응답자 연령									
만25-29세	(381)	38.2	21.1	14.2	16.8	4.7	3.9	1.0	100.0
만30-39세	(738)	41.9	17.6	15.7	13.3	6.6	4.2	0.8	100.0
만40-49세	(892)	36.5	17.8	16.3	15.3	7.1	6.5	0.3	100.0
χ^2 (df)					18.396(12)				
응답자 성별*연령									
만25-29세 남성	(200)	43.6	19.6	17.7	8.9	5.6	3.1	1.5	100.0
만25-29세 여성	(181)	32.4	22.6	10.3	25.5	3.7	4.9	0.5	100.0
만30-39세 남성	(384)	41.6	17.6	17.3	8.9	9.4	4.1	1.0	100.0
만30-39세 여성	(354)	42.1	17.5	13.9	18.1	3.6	4.2	0.5	100.0
만40-49세 남성	(453)	35.7	17.7	21.4	9.3	9.5	6.0	0.4	100.0
만40-49세 여성	(438)	37.4	18.0	11.1	21.6	4.6	7.1	0.2	100.0
χ^2 (df)					114.102(30)***				
응답자 학력									
고등학교 졸업 이하	(251)	32.6	19.9	17.6	15.5	8.0	6.0	0.4	100.0
대학교 재학 이상	(1,513)	39.8	17.9	14.9	15.2	6.2	5.2	0.7	100.0
대학원 재학 이상	(247)	39.0	19.4	18.3	12.2	6.5	4.0	0.4	100.0
χ^2 (df)					9.553(12)				
거주지역									
대도시	(887)	40.4	16.2	17.5	14.9	5.6	5.0	0.3	100.0
중소도시	(884)	37.5	19.5	14.8	14.8	7.0	5.4	0.9	100.0
농어촌	(241)	37.8	21.7	12.2	14.9	7.6	5.0	0.8	100.0
χ^2 (df)					14.158(12)				
결혼유무									
미혼	(956)	36.6	18.0	14.8	18.5	6.6	5.2	0.4	100.0
기혼	(1,017)	40.8	18.7	16.7	11.8	6.1	5.0	0.9	100.0
이혼/사별	(38)	42.0	18.4	10.7	7.7	13.3	7.9	0.0	100.0
χ^2 (df)					25.468(12)*				
자녀 유무									
미혼 무자녀	(939)	36.6	18.1	14.1	18.8	6.7	5.3	0.4	100.0
기혼 무자녀	(294)	40.1	19.0	18.6	10.9	5.8	4.4	1.1	100.0
기혼 유자녀	(723)	41.1	18.6	15.9	12.1	6.3	5.2	0.8	100.0
기타 유자녀	(55)	39.9	16.3	23.8	5.3	9.2	5.5	0.0	100.0
χ^2 (df)					31.341(18)*				
막내 자녀 연령대									
영아(1-4세)	(198)	51.6	17.7	16.7	4.6	3.5	4.5	1.5	100.0
유아(5-7세)	(124)	47.4	14.6	17.8	10.5	5.7	4.0	0.0	100.0
초등 저학년	(164)	36.6	16.5	20.1	14.6	6.8	4.9	0.6	100.0
초등 고학년	(121)	35.1	21.6	15.1	15.0	7.5	4.1	1.6	100.0
중학생	(87)	31.0	25.3	8.1	13.8	10.3	11.5	0.0	100.0

전체	사례수	육아를 위한 시간 확보	육아지원 제도를 자유롭게 사용할 수 있는 직장문화	기관 돌봄 서비스 이용기회 및 시간 보장	배우자 간 평등한 육아 부담	돌봄 인력 지원 확대	자녀 유무에 상관없이 유연근무제 이용 활성화	기타	계
고등학생 성인자녀	(42) (30)	30.7 33.4	19.0 16.7	18.9 16.7	21.8 13.3	4.7 13.4	4.9 6.5	0.0 0.0	100.0 100.0
χ^2 (df)					56.278(36)*				
취업유무									
취업중	(1,401)	39.0	18.4	16.4	13.9	6.4	5.2	0.6	100.0
학업중	(108)	32.2	14.9	22.3	15.8	6.5	7.5	0.9	100.0
구직중	(307)	41.2	15.6	14.4	16.2	7.8	4.0	0.9	100.0
미취업	(195)	37.0	24.0	9.2	19.0	5.1	5.7	0.0	100.0
χ^2 (df)					25.162(18)				
맞벌이 여부									
맞벌이 가구	(594)	44.4	17.8	16.8	11.5	5.4	3.5	0.5	100.0
외벌이 가구	(424)	35.7	20.1	16.5	12.1	7.1	7.1	1.4	100.0
기타	(994)	36.8	18.0	14.6	18.0	6.8	5.3	0.4	100.0
χ^2 (df)					35.652(12)***				
본인 직장 유형									
공무원	(126)	48.7	15.3	16.0	6.4	4.8	5.6	3.3	100.0
공공기관	(150)	37.3	21.4	16.0	15.4	4.1	5.8	0.0	100.0
대기업	(176)	42.7	18.7	17.1	8.0	6.2	6.2	1.1	100.0
중소기업	(659)	35.8	20.4	16.1	15.4	7.2	4.7	0.5	100.0
기타	(155)	42.8	15.5	14.0	16.2	7.7	3.9	0.0	100.0
근로자 외	(135)	38.5	11.7	20.1	17.8	5.2	6.7	0.0	100.0
χ^2 (df)					48.661(30)*				
본인 소득									
본인 소득 없음	(610)	38.3	18.2	14.1	17.0	6.7	5.1	0.6	100.0
200만원 미만	(120)	37.5	15.0	11.0	21.6	10.8	3.3	0.8	100.0
200만원 이상 300만원 미만	(379)	36.9	21.9	14.0	16.2	4.5	6.3	0.3	100.0
300만원 이상 400만원 미만	(389)	38.8	18.5	17.7	13.1	6.4	4.4	1.1	100.0
400만원 이상	(512)	41.2	16.6	18.3	11.1	6.7	5.4	0.6	100.0
χ^2 (df)					34.037(24)				
월평균 가구소득									
200만원 미만	(145)	35.1	14.6	17.3	17.9	8.9	6.3	0.0	100.0
200만원 이상 400만원 미만	(593)	35.5	19.5	14.2	17.0	8.1	4.7	0.8	100.0
400만원 이상 700만원 미만	(741)	40.5	18.6	15.4	13.9	6.0	4.7	0.8	100.0
700만원 이상 900만원 미만	(297)	37.8	19.0	19.5	13.5	4.4	5.1	0.6	100.0
900만원 이상	(236)	45.3	16.0	14.4	12.3	4.8	7.2	0.0	100.0
χ^2 (df)					29.691(24)				
결혼에 대한 생각									
부정적	(585)	37.6	13.9	15.7	21.3	4.5	6.0	1.0	100.0
긍정적	(1,426)	39.3	20.2	15.7	12.2	7.3	4.8	0.5	100.0
χ^2 (df)					40.970(6)***				
자녀 계획									
낳을 생각이 있다	(405)	42.2	20.6	15.8	10.9	6.7	3.5	0.5	100.0
낳지 않을 생각이다	(370)	34.4	14.4	14.6	25.2	5.7	4.6	1.1	100.0
미정	(469)	35.9	19.4	15.1	15.5	7.1	6.8	0.2	100.0
χ^2 (df)					41.434(12)***				

* p<.05, *** p<.001

〈부록 표 Ⅲ-37〉 맞벌이 가구에서 일·가정 균형을 이루기 위해 가장 필요한 사항(1+2순위)

단위: %(명)

전체	사례수	육아를 위한 시간 확보	육아지원 제도를 자유롭게 사용할 수 있는 직장문화	기관 돌봄 서비스 이용기회 및 시간 보장	배우자 간 평등한 육아 분담	돌봄 인력 지원 확대	자녀 유무에 상관없이 유연근무제 이용 활성화	기타
전체	(2,011)	55.5	44.0	33.8	30.0	18.0	17.8	0.9
응답자 성별								
남성	(1,037)	54.9	42.9	39.5	22.0	22.4	17.5	0.9
여성	(974)	56.3	45.3	27.6	38.5	13.3	18.2	0.9
응답자 연령								
만25-29세	(381)	57.3	44.2	29.7	35.9	13.4	18.5	1.0
만30-39세	(738)	58.5	43.8	35.2	27.4	19.0	15.3	0.8
만40-49세	(892)	52.3	44.2	34.2	29.6	19.2	19.6	0.9
응답자 성별*연령								
만25-29세 남성	(200)	60.7	41.7	34.3	26.0	17.1	18.6	1.5
만25-29세 여성	(181)	53.6	47.0	24.7	46.7	9.3	18.3	0.5
만30-39세 남성	(384)	56.9	42.5	40.3	21.1	23.7	14.5	1.0
만30-39세 여성	(354)	60.2	45.1	29.7	34.3	13.9	16.1	0.5
만40-49세 남성	(453)	50.5	43.8	41.1	21.1	23.7	19.5	0.4
만40-49세 여성	(438)	54.2	44.7	27.1	38.4	14.5	19.7	1.4
응답자 학력								
고등학교 졸업 이하	(251)	49.4	41.5	37.0	32.3	21.9	17.5	0.4
대학교 재학 이상	(1,513)	57.3	43.4	32.8	30.2	17.2	18.0	1.0
대학원 재학 이상	(247)	50.9	50.3	36.1	26.1	19.2	16.6	0.8
거주지역								
대도시	(887)	57.3	40.0	34.3	32.7	17.7	17.3	0.6
중소도시	(884)	53.6	46.5	33.6	28.1	18.0	18.9	1.2
농어촌	(241)	56.2	49.6	32.2	26.6	19.2	15.4	0.8
결혼유무								
미혼	(956)	52.9	41.7	33.4	36.0	17.8	17.5	0.6
기혼	(1,017)	57.8	46.6	33.8	24.7	17.7	18.2	1.2
이혼/사별	(38)	60.5	34.2	39.7	18.6	33.9	13.1	0.0
자녀 유무								
미혼 무자녀	(939)	53.1	41.7	33.1	36.0	17.8	17.6	0.6
기혼 무자녀	(294)	55.7	43.5	40.7	22.9	20.1	15.6	1.4
기혼 유자녀	(723)	58.7	47.9	31.0	25.4	16.6	19.3	1.1
기타 유자녀	(55)	54.5	36.2	43.9	23.9	28.9	12.7	0.0
막내 자녀 연령대								
영아(1-4세)	(198)	66.7	52.5	32.3	16.8	15.1	15.1	1.5
유아(5-7세)	(124)	64.5	42.8	31.4	21.8	20.9	18.6	0.0
초등 저학년	(164)	59.2	40.2	36.0	25.6	20.1	17.8	1.2
초등 고학년	(121)	46.7	56.7	26.7	34.2	13.3	20.8	1.6

전체	사례수	육아를 위한 시간 확보	육아지원 제도를 자유롭게 사용할 수 있는 직장문화	기관 돌봄 서비스 이용기회 및 시간 보장	배우자 간 평등한 육아 분담	돌봄 인력 지원 확대	자녀 유무에 상관없이 유연근무제 이용 활성화	기타
중학생	(87)	55.3	48.3	24.1	28.7	17.1	25.3	1.2
고등학생	(42)	52.3	47.6	30.8	38.2	12.1	19.0	0.0
성인자녀	(30)	43.5	33.4	43.3	29.9	23.5	26.4	0.0
취업유무								
취업중	(1,401)	55.2	44.0	34.9	28.3	18.2	18.3	1.0
학업중	(108)	46.5	46.2	41.6	31.6	14.8	18.4	0.9
구직중	(307)	60.3	40.5	31.0	34.0	19.3	14.0	0.9
미취업	(195)	55.4	48.6	25.3	34.9	16.4	19.4	0.0
맞벌이 여부								
맞벌이 가구	(594)	60.3	45.4	32.3	24.1	17.9	18.9	1.0
외벌이 가구	(424)	54.3	48.2	36.0	25.6	17.3	17.2	1.4
기타	(994)	53.2	41.4	33.7	35.3	18.4	17.4	0.6
본인 직장 유형								
공무원	(126)	65.4	42.4	34.4	19.9	15.3	18.6	4.0
공공기관	(150)	56.0	48.7	37.3	31.5	12.1	14.5	0.0
대기업	(176)	60.9	43.8	35.8	21.0	19.8	17.5	1.1
중소기업	(659)	52.9	43.8	34.0	29.8	20.0	18.6	0.9
기타	(155)	51.2	50.8	30.5	32.3	17.7	17.4	0.0
근로자 외	(135)	53.4	33.8	41.5	29.7	17.8	23.1	0.7
본인 소득								
본인 소득 없음	(610)	56.3	44.1	31.0	33.9	17.6	16.5	0.6
200만원 미만	(120)	50.8	47.8	27.5	40.7	18.2	14.1	0.8
200만원 이상 300만원 미만	(379)	55.4	43.5	32.9	31.6	17.4	18.9	0.3
300만원 이상 400만원 미만	(389)	53.0	44.7	35.1	28.8	18.6	18.5	1.3
400만원 이상	(512)	57.8	43.0	38.0	22.5	18.5	18.8	1.4
월평균 가구소득								
200만원 미만	(145)	44.8	37.4	37.3	38.6	22.7	19.2	0.0
200만원 이상 400만원 미만	(593)	52.9	43.1	34.6	33.5	19.1	16.0	0.8
400만원 이상 700만원 미만	(741)	58.2	45.8	31.9	26.9	18.4	17.6	1.2
700만원 이상 900만원 미만	(297)	52.8	47.7	36.7	29.4	13.2	18.9	1.3
900만원 이상	(236)	63.9	40.2	31.6	25.9	17.5	20.8	0.0
결혼에 대한 생각								
부정적	(585)	55.1	39.0	31.3	40.2	15.7	17.2	1.6
긍정적	(1,426)	55.7	46.1	34.8	25.8	19.0	18.0	0.6
자녀 계획								
낳을 생각이 있다	(405)	56.4	44.0	37.9	25.9	20.5	14.7	0.5
낳지 않을 생각이다	(370)	49.9	38.4	33.0	42.2	17.0	17.5	1.9
미정	(469)	54.3	43.0	34.4	31.5	17.9	18.7	0.2

〈부록 표 III-38〉 육아휴직을 신청하지 않는 이유 - 1) 육아휴직 기간 동안의 소득감소로 인해

단위: %(명), 점

전체	사례수	전혀 동의하지 않는다	동의하지 않는다	부정 응답합	동의한다	매우 동의한다	긍정 응답합	계	평균
전체	(2,011)	3.1	12.3	15.4	56.4	28.2	84.6	100.0	3.1
응답자 성별									
남성	(1,037)	2.9	12.7	15.6	55.0	29.4	84.4	100.0	3.1
여성	(974)	3.4	11.8	15.2	57.9	26.9	84.8	100.0	3.1
t									0.8
응답자 연령									
만25-29세	(381)	3.1	13.1	16.3	57.7	26.0	83.7	100.0	3.1
만30-39세	(738)	3.8	11.7	15.5	52.7	31.8	84.5	100.0	3.1
만40-49세	(892)	2.6	12.3	14.9	58.9	26.2	85.1	100.0	3.1
F									1.0(a)
응답자 성별*연령									
만25-29세 남성	(200)	2.5	12.7	15.2	59.1	25.6	84.8	100.0	3.1
만25-29세 여성	(181)	3.8	13.6	17.4	56.2	26.4	82.6	100.0	3.1
만30-39세 남성	(384)	3.4	13.0	16.3	50.7	33.0	83.7	100.0	3.1
만30-39세 여성	(354)	4.2	10.4	14.6	54.8	30.6	85.4	100.0	3.1
만40-49세 남성	(453)	2.6	12.4	15.1	56.8	28.1	84.9	100.0	3.1
만40-49세 여성	(438)	2.5	12.2	14.7	61.2	24.2	85.3	100.0	3.1
F									0.5(a)
응답자 학력									
고등학교 졸업 이하	(251)	4.3	10.0	14.3	56.9	28.8	85.7	100.0	3.1
대학교 재학 이상	(1,513)	2.6	12.9	15.5	56.4	28.1	84.5	100.0	3.1
대학원 재학 이상	(247)	4.9	10.6	15.5	56.1	28.4	84.5	100.0	3.1
F									0.1
거주지역									
대도시	(887)	3.4	12.7	16.1	57.3	26.6	83.9	100.0	3.1
중소도시	(884)	3.3	11.9	15.2	54.6	30.2	84.8	100.0	3.1
농어촌	(241)	1.6	11.7	13.4	59.9	26.7	86.6	100.0	3.1
F									1.0
결혼유무									
미혼	(956)	3.5	14.1	17.6	59.5	22.9	82.4	100.0	3.0
기혼	(1,017)	2.9	10.8	13.6	53.2	33.2	86.4	100.0	3.2
이혼/사별	(38)	0.0	4.9	4.9	66.1	29.0	95.1	100.0	3.2
F									121***(a)
자녀 유무									
미혼 무자녀	(939)	3.6	13.7	17.3	59.5	23.2	82.7	100.0	3.0
기혼 무자녀	(294)	4.1	12.0	16.1	49.6	34.3	83.9	100.0	3.1
기혼 유자녀	(723)	2.3	10.3	12.6	54.6	32.8	87.4	100.0	3.2
기타 유자녀	(55)	0.0	14.4	14.4	63.8	21.8	85.6	100.0	3.1
F									6.9***(a)
막내 자녀 연령대									
영아(1-4세)	(198)	3.6	8.6	12.2	46.5	41.3	87.8	100.0	3.3
유아(5-7세)	(124)	1.6	13.6	15.3	53.2	31.5	84.7	100.0	3.2
초등 저학년	(164)	3.0	12.2	15.3	52.8	31.9	84.7	100.0	3.1
초등 고학년	(121)	0.8	12.5	13.3	56.6	30.1	86.7	100.0	3.2
중학생	(87)	2.3	6.9	9.2	65.4	25.4	90.8	100.0	3.1

전체	사례수	전혀 동의하지 않는다	동의하지 않는다	부정 응답합	동의한다	매우 동의한다	긍정 응답합	계	평균
고등학생	(42)	0.0	9.7	9.7	66.6	23.6	90.3	100.0	3.1
성인자녀	(30)	0.0	6.5	6.5	83.5	10.1	93.5	100.0	3.0
F									1.0(a)
취업유무									
취업중	(1,401)	3.1	12.9	16.0	54.5	29.5	84.0	100.0	3.1
학업중	(108)	5.5	14.8	20.3	58.4	21.4	79.7	100.0	3.0
구직중	(307)	1.4	11.1	12.5	58.7	28.9	87.5	100.0	3.2
미취업	(195)	5.1	7.8	12.9	65.6	21.4	87.1	100.0	3.0
F									2.5(a)
맞벌이 여부									
맞벌이 가구	(594)	2.3	11.9	14.2	51.1	34.7	85.8	100.0	3.2
외벌이 가구	(424)	3.6	9.3	12.8	56.0	31.1	87.2	100.0	3.2
기타	(994)	3.4	13.8	17.2	59.7	23.1	82.8	100.0	3.0
F									10.1***(a)
본인 직장 유형									
공무원	(126)	4.8	12.9	17.7	42.2	40.1	82.3	100.0	3.2
공공기관	(150)	3.3	8.0	11.3	49.9	38.8	88.7	100.0	3.2
대기업	(176)	2.8	14.2	17.1	51.1	31.8	82.9	100.0	3.1
중소기업	(659)	3.3	12.5	15.8	56.7	27.6	84.2	100.0	3.1
기타	(155)	1.9	15.2	17.1	54.0	28.9	82.9	100.0	3.1
근로자 외	(135)	1.5	16.3	17.8	65.2	17.0	82.2	100.0	3.0
F									2.4*(a)
본인 소득									
본인 소득 없음	(610)	3.3	10.7	14.0	60.8	25.2	86.0	100.0	3.1
200만원 미만	(120)	1.6	13.4	15.1	61.7	23.2	84.9	100.0	3.1
200만원 이상 300만원 미만	(379)	2.3	13.6	16.0	57.5	26.6	84.0	100.0	3.1
300만원 이상 400만원 미만	(389)	3.1	12.3	15.4	53.7	30.9	84.6	100.0	3.1
400만원 이상	(512)	3.9	12.7	16.6	51.2	32.2	83.4	100.0	3.1
F									0.4(a)
월평균 가구소득									
200만원 미만	(145)	3.4	12.4	15.8	61.3	22.8	84.2	100.0	3.0
200만원 이상 400만원 미만	(593)	2.5	13.0	15.6	59.9	24.5	84.4	100.0	3.1
400만원 이상 700만원 미만	(741)	3.1	12.7	15.8	54.0	30.2	84.2	100.0	3.1
700만원 이상 900만원 미만	(297)	4.1	11.8	15.9	52.3	31.8	84.1	100.0	3.1
900만원 이상	(236)	3.4	9.3	12.7	57.2	30.0	87.3	100.0	3.1
F									1.0(a)
결혼에 대한 생각									
부정적	(585)	4.6	12.6	17.2	56.4	26.4	82.8	100.0	3.1
긍정적	(1,426)	2.5	12.1	14.6	56.4	28.9	85.4	100.0	3.1
t									-2.0*
자녀 계획									
날을 생각이 있다	(405)	2.7	12.9	15.6	57.8	26.6	84.4	100.0	3.1
날지 않을 생각이다	(370)	5.1	11.9	17.0	57.0	26.0	83.0	100.0	3.0
미정	(469)	3.4	14.7	18.1	56.6	25.3	81.9	100.0	3.0
F									0.5

주: 평균은 '전혀 동의하지 않는다' 1점~'매우 동의한다' 4점으로 평정한 결과임.

* p<.05, *** p<.001

〈부록 표 III-39〉 육아휴직을 신청하지 않는 이유 - 2) 육아휴직으로 인해 동료 등에게 폐를 끼칠까봐

단위: %(명), 점

전체	사례수	전혀 동의하지 않는다	동의하지 않는다	부정 응답함	동의한다	매우 동의한다	긍정 응답함	계	평균
전체	(2,011)	3.6	15.6	19.1	50.0	30.8	80.9	100.0	3.1
응답자 성별									
남성	(1,037)	3.3	17.5	20.8	50.9	28.4	79.2	100.0	3.0
여성	(974)	3.9	13.5	17.4	49.1	33.5	82.6	100.0	3.1
t									-2.3*
응답자 연령									
만25-29세	(381)	4.7	17.2	21.9	48.8	29.3	78.1	100.0	3.0
만30-39세	(738)	4.0	15.0	19.0	49.5	31.5	81.0	100.0	3.1
만40-49세	(892)	2.7	15.4	18.1	50.9	31.0	81.9	100.0	3.1
F									1.2
응답자 성별*연령									
만25-29세 남성	(200)	3.5	19.1	22.6	47.7	29.8	77.4	100.0	3.0
만25-29세 여성	(181)	6.0	15.2	21.2	50.0	28.8	78.8	100.0	3.0
만30-39세 남성	(384)	3.6	17.5	21.2	51.6	27.3	78.8	100.0	3.0
만30-39세 여성	(354)	4.5	12.2	16.7	47.3	36.0	83.3	100.0	3.2
만40-49세 남성	(453)	2.9	16.7	19.6	51.7	28.7	80.4	100.0	3.1
만40-49세 여성	(438)	2.5	14.0	16.5	50.2	33.3	83.5	100.0	3.1
F									1.9
응답자 학력									
고등학교 졸업 이하	(251)	5.6	15.8	21.3	47.5	31.2	78.7	100.0	3.0
대학교 재학 이상	(1,513)	3.1	16.0	19.1	49.8	31.1	80.9	100.0	3.1
대학원 재학 이상	(247)	4.5	12.9	17.4	53.7	28.9	82.6	100.0	3.1
F									0.4
거주지역									
대도시	(887)	4.3	17.2	21.5	49.4	29.1	78.5	100.0	3.0
중소도시	(884)	3.3	15.0	18.3	50.2	31.5	81.7	100.0	3.1
농어촌	(241)	2.1	11.7	13.7	51.3	35.0	86.3	100.0	3.2
F									4.4*
결혼유무									
미혼	(956)	4.2	16.8	21.0	50.1	28.8	79.0	100.0	3.0
기혼	(1,017)	3.1	14.3	17.4	49.9	32.7	82.6	100.0	3.1
이혼/사별	(38)	0.0	18.0	18.0	50.1	32.0	82.0	100.0	3.1
F									3.2*
자녀 유무									
미혼 무자녀	(939)	4.3	16.9	21.2	49.9	28.9	78.8	100.0	3.0
기혼 무자녀	(294)	2.8	15.0	17.7	50.0	32.3	82.3	100.0	3.1
기혼 유자녀	(723)	3.2	14.1	17.3	49.8	32.9	82.7	100.0	3.1
기타 유자녀	(55)	0.0	16.2	16.2	54.5	29.3	83.8	100.0	3.1
F									2.2
막내 자녀 연령대									
영아(1-4세)	(198)	4.6	12.1	16.6	46.4	37.0	83.4	100.0	3.2
유아(5-7세)	(124)	1.6	16.1	17.7	52.6	29.7	82.3	100.0	3.1
초등 저학년	(164)	2.5	15.1	17.6	44.6	37.8	82.4	100.0	3.2
초등 고학년	(121)	4.9	13.4	18.3	56.6	25.1	81.7	100.0	3.0
중학생	(87)	2.3	9.1	11.4	54.0	34.6	88.6	100.0	3.2

전체	사례수	전혀 동의하지 않는다	동의하지 않는다	부정 응답합	동의한다	매우 동의한다	긍정 응답합	계	평균
고등학생	(42)	0.0	19.1	19.1	52.4	28.4	80.9	100.0	3.1
성인자녀	(30)	0.0	22.8	22.8	53.8	23.4	77.2	100.0	3.0
F									0.9
취업유무									
취업중	(1,401)	4.1	16.2	20.2	48.1	31.7	79.8	100.0	3.1
학업중	(108)	2.7	16.6	19.3	60.3	20.4	80.7	100.0	3.0
구직중	(307)	2.2	16.2	18.4	50.9	30.7	81.6	100.0	3.1
미취업	(195)	2.5	9.8	12.3	56.9	30.8	87.7	100.0	3.2
F									1.6(a)
맞벌이 여부									
맞벌이 가구	(594)	3.7	15.1	18.9	48.5	32.6	81.1	100.0	3.1
외벌이 가구	(424)	2.1	13.2	15.4	51.8	32.8	84.6	100.0	3.2
기타	(994)	4.1	16.8	20.9	50.1	28.9	79.1	100.0	3.0
F									3.5*
본인 직장 유형									
공무원	(126)	4.7	19.1	23.9	41.8	34.4	76.1	100.0	3.1
공공기관	(150)	6.1	14.7	20.7	42.4	36.9	79.3	100.0	3.1
대기업	(176)	5.1	19.8	24.9	47.7	27.4	75.1	100.0	3.0
중소기업	(659)	3.5	15.8	19.3	49.0	31.8	80.7	100.0	3.1
기타	(155)	4.5	12.7	17.2	49.5	33.3	82.8	100.0	3.1
근로자 외	(135)	2.2	16.3	18.5	54.7	26.8	81.5	100.0	3.1
F									0.8
본인 소득									
본인 소득 없음	(610)	2.4	14.2	16.6	54.5	28.9	83.4	100.0	3.1
200만원 미만	(120)	5.7	16.4	22.2	47.7	30.1	77.8	100.0	3.0
200만원 이상 300만원 미만	(379)	3.9	15.6	19.5	46.5	33.9	80.5	100.0	3.1
300만원 이상 400만원 미만	(389)	2.8	19.5	22.4	48.4	29.3	77.6	100.0	3.0
400만원 이상	(512)	4.7	14.0	18.7	49.0	32.3	81.3	100.0	3.1
F									0.6
월평균 가구소득									
200만원 미만	(145)	4.1	21.2	25.3	49.0	25.7	74.7	100.0	3.0
200만원 이상 400만원 미만	(593)	3.6	15.3	18.9	53.7	27.5	81.1	100.0	3.1
400만원 이상 700만원 미만	(741)	2.9	15.2	18.1	48.7	33.2	81.9	100.0	3.1
700만원 이상 900만원 미만	(297)	3.0	16.6	19.6	48.3	32.1	80.4	100.0	3.1
900만원 이상	(236)	5.9	12.7	18.7	47.7	33.7	81.3	100.0	3.1
F									1.6
결혼에 대한 생각									
부정적	(585)	4.9	16.0	20.9	48.1	31.0	79.1	100.0	3.1
긍정적	(1,426)	3.0	15.4	18.4	50.8	30.8	81.6	100.0	3.1
t									-1.1
자녀 계획									
날을 생각이 있다	(405)	3.9	17.6	21.5	48.6	29.9	78.5	100.0	3.0
날지 않을 생각이다	(370)	4.0	15.6	19.7	51.6	28.7	80.3	100.0	3.1
미정	(469)	3.8	16.3	20.1	49.8	30.1	79.9	100.0	3.1
F									0.1

주: 평균은 '전혀 동의하지 않는다' 1점~'매우 동의한다' 4점으로 평정한 결과임.

* $p < .05$

〈부록 표 III-40〉 육아휴직을 신청하지 않는 이유 - 3) 경력 및 승진, 배치 등 불이익이 염려되어서

단위: %(명), 점

전체	사례수	전혀 동의하지 않는다	동의하지 않는다	부정 응답합	동의한다	매우 동의한다	긍정 응답합	계	평균
전체	(2,011)	2.0	8.9	10.9	46.9	42.2	89.1	100.0	3.3
응답자 성별									
남성	(1,037)	2.0	10.6	12.6	48.3	39.0	87.4	100.0	3.2
여성	(974)	2.0	7.2	9.1	45.3	45.6	90.9	100.0	3.3
t									-3.2**
응답자 연령									
만25-29세	(381)	2.3	9.1	11.5	40.8	47.7	88.5	100.0	3.3
만30-39세	(738)	1.8	7.8	9.6	46.1	44.3	90.4	100.0	3.3
만40-49세	(892)	2.0	9.8	11.8	50.1	38.1	88.2	100.0	3.2
F									4.0*
응답자 성별*연령									
만25-29세 남성	(200)	2.0	10.6	12.5	46.4	41.0	87.5	100.0	3.3
만25-29세 여성	(181)	2.7	7.6	10.3	34.6	55.1	89.7	100.0	3.4
만30-39세 남성	(384)	1.9	10.1	11.9	46.5	41.5	88.1	100.0	3.3
만30-39세 여성	(354)	1.7	5.4	7.1	45.6	47.3	92.9	100.0	3.4
만40-49세 남성	(453)	2.2	11.1	13.3	50.7	36.0	86.7	100.0	3.2
만40-49세 여성	(438)	1.8	8.5	10.3	49.5	40.2	89.7	100.0	3.3
F									3.9**
응답자 학력									
고등학교 졸업 이하	(251)	3.2	11.1	14.2	51.9	33.8	85.8	100.0	3.2
대학교 재학 이상	(1,513)	1.7	8.7	10.4	46.9	42.7	89.6	100.0	3.3
대학원 재학 이상	(247)	2.9	8.0	10.9	41.7	47.4	89.1	100.0	3.3
F									4.9**
거주지역									
대도시	(887)	1.8	9.6	11.4	47.1	41.5	88.6	100.0	3.3
중소도시	(884)	2.2	8.2	10.3	45.5	44.2	89.7	100.0	3.3
농어촌	(241)	2.1	9.6	11.7	51.0	37.3	88.3	100.0	3.2
F									1.3
결혼유무									
미혼	(956)	2.1	9.1	11.2	44.5	44.3	88.8	100.0	3.3
기혼	(1,017)	2.0	8.8	10.8	48.9	40.3	89.2	100.0	3.3
이혼/사별	(38)	0.0	7.8	7.8	52.6	39.6	92.2	100.0	3.3
F									0.6
자녀 유무									
미혼 무자녀	(939)	2.1	8.8	10.9	44.2	44.9	89.1	100.0	3.3
기혼 무자녀	(294)	2.1	10.6	12.7	47.0	40.3	87.3	100.0	3.3
기혼 유자녀	(723)	1.9	8.1	10.0	49.7	40.3	90.0	100.0	3.3
기타 유자녀	(55)	0.0	14.6	14.6	54.5	31.0	85.4	100.0	3.2
F									1.3
막내 자녀 연령대									
영아(1-4세)	(198)	2.5	9.6	12.1	43.8	44.1	87.9	100.0	3.3
유아(5-7세)	(124)	1.6	7.2	8.8	54.9	36.3	91.2	100.0	3.3
초등 저학년	(164)	1.8	9.8	11.6	44.5	43.9	88.4	100.0	3.3
초등 고학년	(121)	1.7	7.6	9.3	56.4	34.3	90.7	100.0	3.2
중학생	(87)	1.2	3.4	4.6	57.4	38.0	95.4	100.0	3.3

전체	사례수	전혀 동의하지 않는다	동의하지 않는다	부정 응답합	동의한다	매우 동의한다	긍정 응답합	계	평균
고등학생	(42)	2.4	12.0	14.3	54.7	31.0	85.7	100.0	3.1
성인자녀	(30)	0.0	13.3	13.3	46.9	39.8	86.7	100.0	3.3
F									0.5
취업유무									
취업중	(1,401)	2.2	8.8	11.0	46.8	42.2	89.0	100.0	3.3
학업중	(108)	0.9	15.8	16.7	40.8	42.5	83.3	100.0	3.3
구직중	(307)	1.0	7.8	8.8	46.8	44.4	91.2	100.0	3.4
미취업	(195)	3.1	7.7	10.7	51.2	38.1	89.3	100.0	3.2
F									1.1
맞벌이 여부									
맞벌이 가구	(594)	1.9	9.3	11.2	48.5	40.4	88.8	100.0	3.3
외벌이 가구	(424)	2.1	8.1	10.3	49.6	40.2	89.7	100.0	3.3
기타	(994)	2.0	9.1	11.1	44.8	44.1	88.9	100.0	3.3
F									0.6
본인 직장 유형									
공무원	(126)	3.3	8.0	11.3	45.7	43.0	88.7	100.0	3.3
공공기관	(150)	4.0	12.7	16.7	41.3	42.0	83.3	100.0	3.2
대기업	(176)	3.4	7.9	11.4	43.2	45.4	88.6	100.0	3.3
중소기업	(659)	1.5	7.7	9.3	48.2	42.5	90.7	100.0	3.3
기타	(155)	1.3	9.5	10.8	45.0	44.1	89.2	100.0	3.3
근로자 외	(135)	1.5	11.2	12.6	53.3	34.1	87.4	100.0	3.2
F									1.0
본인 소득									
본인 소득 없음	(610)	1.6	9.2	10.8	47.2	42.0	89.2	100.0	3.3
200만원 미만	(120)	0.0	3.4	3.4	52.5	44.1	96.6	100.0	3.4
200만원 이상 300만원 미만	(379)	2.4	9.2	11.6	45.6	42.8	88.4	100.0	3.3
300만원 이상 400만원 미만	(389)	2.1	8.2	10.3	48.4	41.3	89.7	100.0	3.3
400만원 이상	(512)	2.6	10.3	12.9	44.9	42.1	87.1	100.0	3.3
F									1.0
월평균 가구소득									
200만원 미만	(145)	2.0	14.4	16.4	49.1	34.5	83.6	100.0	3.2
200만원 이상 400만원 미만	(593)	1.7	8.4	10.1	49.0	41.0	89.9	100.0	3.3
400만원 이상 700만원 미만	(741)	1.2	8.7	9.9	46.9	43.2	90.1	100.0	3.3
700만원 이상 900만원 미만	(297)	2.4	9.5	11.9	45.2	43.0	88.1	100.0	3.3
900만원 이상	(236)	4.7	7.2	11.9	42.3	45.8	88.1	100.0	3.3
F									1.6
결혼에 대한 생각									
부정적	(585)	2.9	9.3	12.3	41.4	46.4	87.7	100.0	3.3
긍정적	(1,426)	1.6	8.8	10.4	49.1	40.5	89.6	100.0	3.3
t									0.7
자녀 계획									
날을 생각이 있다	(405)	1.8	9.9	11.6	48.4	40.0	88.4	100.0	3.3
날지 않을 생각이다	(370)	3.5	7.0	10.5	43.8	45.7	89.5	100.0	3.3
미정	(469)	1.3	10.4	11.6	42.9	45.5	88.4	100.0	3.3
F									0.8

주: 평균은 '전혀 동의하지 않는다' 1점~'매우 동의한다' 4점으로 평정한 결과임.

* p<.05, ** p<.01

〈부록 표 III-41〉 육아휴직을 신청하지 않는 이유 - 4) 사내넉치 등 조직문화 때문에

단위: %(명), 점

전체	사례수	전혀 동의하지 않는다	동의하지 않는다	부정 응답합	동의한다	매우 동의한다	긍정 응답합	계	평균
전체	(2,011)	2.2	10.4	12.6	44.4	43.0	87.4	100.0	3.3
응답자 성별									
남성	(1,037)	2.6	12.7	15.3	46.1	38.6	84.7	100.0	3.2
여성	(974)	1.8	7.9	9.8	42.5	47.7	90.2	100.0	3.4
t									-4.7***
응답자 연령									
만25-29세	(381)	3.1	10.4	13.6	40.6	45.8	86.4	100.0	3.3
만30-39세	(738)	2.2	10.6	12.8	41.9	45.3	87.2	100.0	3.3
만40-49세	(892)	1.9	10.1	12.0	48.0	39.9	88.0	100.0	3.3
F									0.8(a)
응답자 성별*연령									
만25-29세 남성	(200)	4.0	14.0	18.0	41.9	40.0	82.0	100.0	3.2
만25-29세 여성	(181)	2.2	6.5	8.6	39.2	52.2	91.4	100.0	3.4
만30-39세 남성	(384)	2.1	13.6	15.7	44.1	40.2	84.3	100.0	3.2
만30-39세 여성	(354)	2.3	7.4	9.6	39.4	51.0	90.4	100.0	3.4
만40-49세 남성	(453)	2.4	11.3	13.7	49.6	36.7	86.3	100.0	3.2
만40-49세 여성	(438)	1.4	8.9	10.3	46.4	43.3	89.7	100.0	3.3
F									5.2***
응답자 학력									
고등학교 졸업 이하	(251)	4.0	8.7	12.6	47.9	39.5	87.4	100.0	3.2
대학교 재학 이상	(1,513)	2.0	10.3	12.3	43.7	44.0	87.7	100.0	3.3
대학원 재학 이상	(247)	2.0	12.6	14.6	44.5	40.9	85.4	100.0	3.2
F									1.3
거주지역									
대도시	(887)	2.0	11.4	13.5	45.3	41.3	86.5	100.0	3.3
중소도시	(884)	2.5	10.0	12.5	42.9	44.6	87.5	100.0	3.3
농어촌	(241)	2.1	7.9	10.0	46.3	43.7	90.0	100.0	3.3
F									0.9
결혼유무									
미혼	(956)	2.5	11.6	14.1	42.1	43.8	85.9	100.0	3.3
기혼	(1,017)	2.1	9.2	11.3	46.5	42.2	88.7	100.0	3.3
이혼/사별	(38)	0.0	10.2	10.2	44.9	44.9	89.8	100.0	3.4
F									0.3
자녀 유무									
미혼 무자녀	(939)	2.3	11.3	13.6	42.0	44.4	86.4	100.0	3.3
기혼 무자녀	(294)	3.1	9.2	12.3	45.6	42.1	87.7	100.0	3.3
기혼 유자녀	(723)	1.6	9.3	10.9	46.8	42.3	89.1	100.0	3.3
기타 유자녀	(55)	3.5	16.3	19.8	45.6	34.6	80.2	100.0	3.1
F									1.1
막내 자녀 연령대									
영아(1-4세)	(198)	2.5	10.6	13.0	43.4	43.6	87.0	100.0	3.3
유아(5-7세)	(124)	1.6	7.9	9.6	55.0	35.4	90.4	100.0	3.2
초등 저학년	(164)	3.0	11.0	14.0	41.4	44.6	86.0	100.0	3.3
초등 고학년	(121)	1.7	9.2	10.8	44.9	44.3	89.2	100.0	3.3
중학생	(87)	0.0	9.1	9.1	49.3	41.5	90.9	100.0	3.3

전체	사례수	전혀 동의하지 않는다	동의하지 않는다	부정 응답합	동의한다	매우 동의한다	긍정 응답합	계	평균
고등학생	(42)	0.0	4.9	4.9	52.1	43.0	95.1	100.0	3.4
성인자녀	(30)	0.0	13.2	13.2	63.7	23.1	86.8	100.0	3.1
F									0.8(a)
취업유무									
취업중	(1,401)	2.6	10.8	13.4	44.8	41.8	86.6	100.0	3.3
학업중	(108)	1.9	13.8	15.7	44.4	39.9	84.3	100.0	3.2
구직중	(307)	1.0	8.0	9.0	41.7	49.3	91.0	100.0	3.4
미취업	(195)	1.5	9.3	10.8	45.6	43.6	89.2	100.0	3.3
F									3.2*
맞벌이 여부									
맞벌이 가구	(594)	2.2	9.3	11.5	47.1	41.4	88.5	100.0	3.3
외벌이 가구	(424)	1.9	9.2	11.1	45.6	43.3	88.9	100.0	3.3
기타	(994)	2.4	11.5	13.9	42.2	43.9	86.1	100.0	3.3
F									0.2
본인 직장 유형									
공무원	(126)	5.6	17.6	23.1	43.2	33.7	76.9	100.0	3.1
공공기관	(150)	2.7	16.6	19.3	41.5	39.2	80.7	100.0	3.2
대기업	(176)	2.2	9.6	11.9	49.5	38.6	88.1	100.0	3.2
중소기업	(659)	1.4	9.1	10.5	44.1	45.4	89.5	100.0	3.3
기타	(155)	5.8	7.6	13.4	42.3	44.3	86.6	100.0	3.3
근로자 외	(135)	3.0	11.1	14.1	49.6	36.3	85.9	100.0	3.2
F									4.0**
본인 소득									
본인 소득 없음	(610)	1.3	9.5	10.8	43.4	45.8	89.2	100.0	3.3
200만원 미만	(120)	3.2	8.5	11.7	46.7	41.6	88.3	100.0	3.3
200만원 이상 300만원 미만	(379)	2.6	8.7	11.3	40.9	47.8	88.7	100.0	3.3
300만원 이상 400만원 미만	(389)	2.6	12.6	15.2	43.8	41.0	84.8	100.0	3.2
400만원 이상	(512)	2.5	11.5	14.0	47.9	38.1	86.0	100.0	3.2
F									2.9*
월평균 가구소득									
200만원 미만	(145)	4.1	17.1	21.2	38.8	40.0	78.8	100.0	3.2
200만원 이상 400만원 미만	(593)	1.5	9.9	11.4	43.7	44.8	88.6	100.0	3.3
400만원 이상 700만원 미만	(741)	2.0	9.6	11.6	43.9	44.5	88.4	100.0	3.3
700만원 이상 900만원 미만	(297)	2.0	10.1	12.1	48.8	39.2	87.9	100.0	3.3
900만원 이상	(236)	3.8	10.3	14.0	45.2	40.8	86.0	100.0	3.2
F									2.3
결혼에 대한 생각									
부정적	(585)	2.7	9.7	12.4	39.2	48.4	87.6	100.0	3.3
긍정적	(1,426)	2.0	10.7	12.7	46.5	40.8	87.3	100.0	3.3
t									1.9
자녀 계획									
날을 생각이 있다	(405)	2.0	14.6	16.6	43.2	40.2	83.4	100.0	3.2
날지 않을 생각이다	(370)	2.7	9.4	12.1	42.7	45.1	87.9	100.0	3.3
미정	(469)	2.7	8.7	11.4	42.3	46.3	88.6	100.0	3.3
F									2.3

주: 평균은 '전혀 동의하지 않는다' 1점~'매우 동의한다' 4점으로 평정한 결과임.

* p<.05, ** p<.01, *** p<.001

〈부록 표 III-42〉 육아휴직을 신청하지 않는 이유 - 5) 경력유지·커리어 개발 등으로 일을 계속 하고 싶어서

단위: %(명), 점

전체	사례수	전혀 동의하지 않는다	동의하지 않는다	부정 응답합	동의한다	매우 동의한다	긍정 응답합	계	평균
전체	(2,011)	2.8	18.1	20.9	54.6	24.4	79.1	100.0	3.0
응답자 성별									
남성	(1,037)	3.7	24.1	27.8	51.5	20.7	72.2	100.0	2.9
여성	(974)	1.8	11.8	13.6	58.0	28.4	86.4	100.0	3.1
t									-7.4***
응답자 연령									
만25~29세	(381)	2.9	14.7	17.6	54.4	28.0	82.4	100.0	3.1
만30~39세	(738)	3.8	18.9	22.7	53.5	23.8	77.3	100.0	3.0
만40~49세	(892)	1.9	19.0	20.9	55.7	23.4	79.1	100.0	3.0
F									2.4
응답자 성별*연령									
만25~29세 남성	(200)	3.5	22.1	25.7	53.2	21.1	74.3	100.0	2.9
만25~29세 여성	(181)	2.2	6.5	8.7	55.7	35.6	91.3	100.0	3.3
만30~39세 남성	(384)	5.0	25.1	30.0	50.8	19.2	70.0	100.0	2.8
만30~39세 여성	(354)	2.5	12.2	14.7	56.5	28.8	85.3	100.0	3.1
만40~49세 남성	(453)	2.6	24.1	26.8	51.4	21.9	73.2	100.0	2.9
만40~49세 여성	(438)	1.1	13.6	14.8	60.2	25.1	85.2	100.0	3.1
F									126***(a)
응답자 학력									
고등학교 졸업 이하	(251)	7.1	15.1	22.2	58.0	19.8	77.8	100.0	2.9
대학교 재학 이상	(1,513)	1.9	18.6	20.5	54.7	24.8	79.5	100.0	3.0
대학원 재학 이상	(247)	3.6	18.3	21.9	51.0	27.1	78.1	100.0	3.0
F									2.8
거주지역									
대도시	(887)	2.5	16.8	19.3	55.5	25.3	80.7	100.0	3.0
중소도시	(884)	3.1	18.6	21.6	53.8	24.6	78.4	100.0	3.0
농어촌	(241)	3.0	21.4	24.3	54.9	20.8	75.7	100.0	2.9
F									1.9
결혼유무									
미혼	(956)	3.0	16.0	19.0	55.1	25.9	81.0	100.0	3.0
기혼	(1,017)	2.7	20.0	22.7	54.0	23.3	77.3	100.0	3.0
이혼/사별	(38)	0.0	21.0	21.0	60.6	18.4	79.0	100.0	3.0
F									1.6
자녀 유무									
미혼 무자녀	(939)	3.1	16.1	19.1	54.9	25.9	80.9	100.0	3.0
기혼 무자녀	(294)	3.1	20.1	23.3	52.6	24.1	76.7	100.0	3.0
기혼 유자녀	(723)	2.5	20.0	22.5	54.5	23.0	77.5	100.0	3.0
기타 유자녀	(55)	0.0	18.2	18.2	61.9	19.9	81.8	100.0	3.0
F									1.0
막내 자녀 연령대									
영아(1~4세)	(198)	5.0	19.6	24.7	51.6	23.7	75.3	100.0	2.9
유아(5~7세)	(124)	4.0	18.7	22.7	54.8	22.5	77.3	100.0	3.0
초등 저학년	(164)	0.0	22.0	22.0	54.4	23.7	78.0	100.0	3.0
초등 고학년	(121)	2.5	17.5	19.9	60.0	20.1	80.1	100.0	3.0
중학생	(87)	0.0	17.3	17.3	54.0	28.7	82.7	100.0	3.1

전체	사례수	전혀 동의하지 않는다	동의하지 않는다	부정 응답함	동의한다	매우 동의한다	긍정 응답함	계	평균
고등학생	(42)	0.0	16.8	16.8	59.6	23.6	83.2	100.0	3.1
성인자녀	(30)	0.0	33.3	33.3	60.0	6.7	66.7	100.0	2.7
F									1.4
취업유무									
취업중	(1,401)	2.8	19.4	22.2	53.3	24.5	77.8	100.0	3.0
학업중	(108)	3.7	24.2	27.9	50.1	22.0	72.1	100.0	2.9
구직중	(307)	2.6	14.3	16.9	56.4	26.7	83.1	100.0	3.1
미취업	(195)	2.5	11.8	14.4	64.2	21.4	85.6	100.0	3.1
F									1.8
맞벌이 여부									
맞벌이 가구	(594)	2.6	18.9	21.5	54.0	24.5	78.5	100.0	3.0
외벌이 가구	(424)	2.8	21.6	24.4	53.9	21.7	75.6	100.0	2.9
기타	(994)	2.9	16.2	19.1	55.3	25.6	80.9	100.0	3.0
F									2.3
본인 직장 유형									
공무원	(126)	3.2	17.6	20.9	50.3	28.8	79.1	100.0	3.1
공공기관	(150)	4.1	18.5	22.6	52.8	24.6	77.4	100.0	3.0
대기업	(176)	2.3	20.4	22.7	52.3	25.0	77.3	100.0	3.0
중소기업	(659)	2.3	20.1	22.4	52.7	24.9	77.6	100.0	3.0
기타	(155)	4.4	18.1	22.6	55.4	22.1	77.4	100.0	3.0
근로자 외	(135)	2.2	18.5	20.8	58.4	20.8	79.2	100.0	3.0
F									0.3
본인 소득									
본인 소득 없음	(610)	2.8	15.3	18.1	57.8	24.2	81.9	100.0	3.0
200만원 미만	(120)	3.3	10.1	13.4	61.7	24.9	86.6	100.0	3.1
200만원 이상 300만원 미만	(379)	2.1	15.6	17.7	55.8	26.5	82.3	100.0	3.1
300만원 이상 400만원 미만	(389)	2.8	22.2	25.0	54.0	21.0	75.0	100.0	2.9
400만원 이상	(512)	3.1	22.2	25.4	48.9	25.7	74.6	100.0	3.0
F									2.5*
월평균 가구소득									
200만원 미만	(145)	4.8	12.4	17.2	62.7	20.0	82.8	100.0	3.0
200만원 이상 400만원 미만	(593)	2.9	15.6	18.4	57.3	24.3	81.6	100.0	3.0
400만원 이상 700만원 미만	(741)	2.3	19.8	22.1	53.6	24.3	77.9	100.0	3.0
700만원 이상 900만원 미만	(297)	3.1	22.6	25.7	49.0	25.3	74.3	100.0	3.0
900만원 이상	(236)	2.5	17.3	19.9	53.4	26.7	80.1	100.0	3.0
F									0.6
결혼에 대한 생각									
부정적	(585)	3.1	15.2	18.3	53.6	28.1	81.7	100.0	3.1
긍정적	(1,426)	2.7	19.3	22.0	55.1	22.9	78.0	100.0	3.0
t									2.3*
자녀 계획									
날을 생각이 있다	(405)	2.7	19.9	22.6	54.6	22.9	77.4	100.0	3.0
날지 않을 생각이다	(370)	3.6	14.1	17.6	55.0	27.3	82.4	100.0	3.1
미정	(469)	3.0	17.2	20.2	53.7	26.1	79.8	100.0	3.0
F									1.3

주: 평균은 '전혀 동의하지 않는다' 1점~'매우 동의한다' 4점으로 평정한 결과임.

* p<.05, *** p<.001

〈부록 표 III-43〉 육아휴직을 신청하지 않는 이유 - 6) 육아휴직에 대한 사회적 인식이나 평가가 낮아서

단위: %(명), 점

전체	사례수	전혀 동의하지 않는다	동의하지 않는다	부정 응답합	동의한다	매우 동의한다	긍정 응답합	계	평균
전체	(2,011)	5.3	20.6	25.9	46.1	28.0	74.1	100.0	3.0
응답자 성별									
남성	(1,037)	5.9	21.8	27.7	45.1	27.3	72.3	100.0	2.9
여성	(974)	4.6	19.4	24.0	47.1	28.9	76.0	100.0	3.0
t									-1.8
응답자 연령									
만25-29세	(381)	6.0	18.4	24.4	44.5	31.0	75.6	100.0	3.0
만30-39세	(738)	6.2	20.1	26.3	43.5	30.2	73.7	100.0	3.0
만40-49세	(892)	4.2	22.0	26.1	48.9	25.0	73.9	100.0	3.0
F									0.7
응답자 성별*연령									
만25-29세 남성	(200)	6.1	17.6	23.7	48.2	28.1	76.3	100.0	3.0
만25-29세 여성	(181)	6.0	19.3	25.3	40.5	34.2	74.7	100.0	3.0
만30-39세 남성	(384)	7.5	22.7	30.3	41.2	28.5	69.7	100.0	2.9
만30-39세 여성	(354)	4.8	17.2	22.0	45.9	32.0	78.0	100.0	3.1
만40-49세 남성	(453)	4.4	22.8	27.2	47.0	25.8	72.8	100.0	2.9
만40-49세 여성	(438)	3.9	21.1	25.0	50.9	24.1	75.0	100.0	3.0
F									1.4(a)
응답자 학력									
고등학교 졸업 이하	(251)	5.9	16.6	22.5	51.6	25.9	77.5	100.0	3.0
대학교 재학 이상	(1,513)	4.7	21.3	26.0	45.6	28.4	74.0	100.0	3.0
대학원 재학 이상	(247)	8.2	20.3	28.5	43.4	28.0	71.5	100.0	2.9
F									0.6(a)
거주지역									
대도시	(887)	4.2	19.2	23.4	47.5	29.0	76.6	100.0	3.0
중소도시	(884)	5.8	22.7	28.5	44.4	27.1	71.5	100.0	2.9
농어촌	(241)	7.5	17.9	25.4	46.7	27.9	74.6	100.0	3.0
F									2.5(a)
결혼유무									
미혼	(956)	5.0	20.7	25.7	45.9	28.3	74.3	100.0	3.0
기혼	(1,017)	5.6	20.2	25.8	46.2	28.0	74.2	100.0	3.0
이혼/사별	(38)	2.7	28.7	31.3	47.5	21.2	68.7	100.0	2.9
F									0.3
자녀 유무									
미혼 무자녀	(939)	5.1	20.6	25.7	45.8	28.5	74.3	100.0	3.0
기혼 무자녀	(294)	6.8	20.7	27.5	40.9	31.6	72.5	100.0	3.0
기혼 유자녀	(723)	5.1	20.0	25.1	48.3	26.6	74.9	100.0	3.0
기타 유자녀	(55)	1.8	28.9	30.8	49.2	20.1	69.2	100.0	2.9
F									0.3
막내 자녀 연령대									
영아(1-4세)	(198)	7.1	15.2	22.3	43.3	34.4	77.7	100.0	3.1
유아(5-7세)	(124)	5.7	23.3	29.0	51.7	19.3	71.0	100.0	2.9
초등 저학년	(164)	3.0	20.2	23.2	48.3	28.5	76.8	100.0	3.0
초등 고학년	(121)	5.0	23.4	28.3	46.6	25.1	71.7	100.0	2.9
중학생	(87)	3.4	21.8	25.2	46.1	28.7	74.8	100.0	3.0

전체	사례수	전혀 동의하지 않는다	동의하지 않는다	부정 응답합	동의한다	매우 동의한다	긍정 응답합	계	평균
고등학생	(42)	2.4	18.9	21.3	64.5	14.2	78.7	100.0	2.9
성인자녀	(30)	3.3	29.6	32.9	60.4	6.7	67.1	100.0	2.7
F									1.6
취업유무									
취업중	(1,401)	5.9	21.1	27.1	45.3	27.7	72.9	100.0	3.0
학업중	(108)	6.6	21.2	27.8	47.1	25.1	72.2	100.0	2.9
구직중	(307)	2.9	19.7	22.6	43.5	33.9	77.4	100.0	3.1
미취업	(195)	3.6	18.0	21.5	55.3	23.1	78.5	100.0	3.0
F									2.6(a)
맞벌이 여부									
맞벌이 가구	(594)	6.1	19.8	25.9	45.5	28.7	74.1	100.0	3.0
외벌이 가구	(424)	4.9	20.8	25.7	47.1	27.2	74.3	100.0	3.0
기타	(994)	4.9	21.0	26.0	46.0	28.0	74.0	100.0	3.0
F									0.0
본인 직장 유형									
공무원	(126)	10.4	26.2	36.6	37.9	25.5	63.4	100.0	2.8
공공기관	(150)	11.4	25.3	36.7	35.8	27.5	63.3	100.0	2.8
대기업	(176)	5.2	23.3	28.5	48.8	22.7	71.5	100.0	2.9
중소기업	(659)	4.6	18.2	22.8	46.8	30.5	77.2	100.0	3.0
기타	(155)	3.7	21.2	24.9	44.5	30.6	75.1	100.0	3.0
근로자 외	(135)	5.9	23.1	29.0	51.7	19.3	71.0	100.0	2.8
F									3.7**(a)
본인 소득									
본인 소득 없음	(610)	3.8	19.4	23.2	47.9	28.9	76.8	100.0	3.0
200만원 미만	(120)	1.7	21.6	23.3	44.2	32.5	76.7	100.0	3.1
200만원 이상 300만원 미만	(379)	4.0	20.2	24.2	43.9	31.9	75.8	100.0	3.0
300만원 이상 400만원 미만	(389)	7.2	22.6	29.8	45.3	24.9	70.2	100.0	2.9
400만원 이상	(512)	7.4	20.5	28.0	46.5	25.5	72.0	100.0	2.9
F									3.6**(a)
월평균 가구소득									
200만원 미만	(145)	4.8	24.2	28.9	47.5	23.6	71.1	100.0	2.9
200만원 이상 400만원 미만	(593)	3.4	19.1	22.5	49.3	28.2	77.5	100.0	3.0
400만원 이상 700만원 미만	(741)	5.9	20.7	26.6	44.5	28.9	73.4	100.0	3.0
700만원 이상 900만원 미만	(297)	6.1	23.5	29.6	43.2	27.2	70.4	100.0	2.9
900만원 이상	(236)	7.3	18.1	25.4	45.8	28.8	74.6	100.0	3.0
F									1.3(a)
결혼에 대한 생각									
부정적	(585)	5.2	17.7	22.9	45.4	31.8	77.1	100.0	3.0
긍정적	(1,426)	5.3	21.8	27.1	46.4	26.5	72.9	100.0	2.9
t									2.4*
자녀 계획									
날을 생각이 있다	(405)	7.4	19.4	26.8	47.1	26.1	73.2	100.0	2.9
날지 않을 생각이다	(370)	6.3	23.5	29.8	43.0	27.3	70.2	100.0	2.9
미정	(469)	3.4	19.7	23.1	43.9	33.0	76.9	100.0	3.1
F									4.6*

주: 평균은 '전혀 동의하지 않는다' 1점~'매우 동의한다' 4점으로 평정한 결과임.

* p<.05, ** p<.01

〈부록 표 III-44〉 육아휴직을 신청하지 않는 이유 - 7) 신청했으나 회사에서 허락하지 않아서

단위: %(명), 점

전체	사례수	전혀 동의하지 않는다	동의하지 않는다	부정 응답합	동의한다	매우 동의한다	긍정 응답합	계	평균
전체	(2,011)	9.0	25.1	34.0	46.9	19.1	66.0	100.0	2.8
응답자 성별									
남성	(1,037)	10.0	27.1	37.1	45.5	17.4	62.9	100.0	2.7
여성	(974)	7.8	23.0	30.8	48.4	20.9	69.2	100.0	2.8
t									-3.1**
응답자 연령									
만25-29세	(381)	8.1	20.1	28.3	46.9	24.8	71.7	100.0	2.9
만30-39세	(738)	10.2	24.7	35.0	44.7	20.3	65.0	100.0	2.8
만40-49세	(892)	8.2	27.5	35.7	48.6	15.7	64.3	100.0	2.7
F									5.1**(a)
응답자 성별*연령									
만25-29세 남성	(200)	8.6	23.7	32.3	42.2	25.5	67.7	100.0	2.9
만25-29세 여성	(181)	7.6	16.3	23.8	52.1	24.0	76.2	100.0	2.9
만30-39세 남성	(384)	11.1	27.1	38.3	45.9	15.8	61.7	100.0	2.7
만30-39세 여성	(354)	9.3	22.1	31.4	43.4	25.2	68.6	100.0	2.8
만40-49세 남성	(453)	9.8	28.5	38.3	46.5	15.2	61.7	100.0	2.7
만40-49세 여성	(438)	6.6	26.5	33.1	50.8	16.1	66.9	100.0	2.8
F									4.3**(a)
응답자 학력									
고등학교 졸업 이하	(251)	7.1	18.3	25.4	54.7	19.9	74.6	100.0	2.9
대학교 재학 이상	(1,513)	8.8	26.0	34.8	46.2	19.0	65.2	100.0	2.8
대학원 재학 이상	(247)	11.8	26.4	38.2	43.2	18.7	61.8	100.0	2.7
F									3.3*(a)
거주지역									
대도시	(887)	8.3	25.4	33.7	47.1	19.2	66.3	100.0	2.8
중소도시	(884)	10.0	24.8	34.8	46.0	19.2	65.2	100.0	2.7
농어촌	(241)	7.5	25.1	32.6	49.1	18.3	67.4	100.0	2.8
F									0.3
결혼유무									
미혼	(956)	7.6	23.4	31.1	48.0	20.9	68.9	100.0	2.8
기혼	(1,017)	10.1	26.9	37.0	45.5	17.5	63.0	100.0	2.7
이혼/사별	(38)	10.6	18.5	29.1	52.6	18.3	70.9	100.0	2.8
F									4.7*(a)
자녀 유무									
미혼 무자녀	(939)	7.8	23.2	31.0	48.0	21.0	69.0	100.0	2.8
기혼 무자녀	(294)	11.6	27.3	38.9	44.8	16.3	61.1	100.0	2.7
기혼 유자녀	(723)	9.5	26.7	36.3	45.8	17.9	63.7	100.0	2.7
기타 유자녀	(55)	7.3	23.7	31.1	52.6	16.3	68.9	100.0	2.8
F									3.5*
막내 자녀 연령대									
영아(1-4세)	(198)	11.0	28.3	39.3	44.9	15.8	60.7	100.0	2.7
유아(5-7세)	(124)	11.2	30.8	42.0	41.2	16.8	58.0	100.0	2.6
초등 저학년	(164)	9.8	27.9	37.7	44.1	18.2	62.3	100.0	2.7
초등 고학년	(121)	10.0	22.5	32.6	44.0	23.4	67.4	100.0	2.8
중학생	(87)	8.0	24.1	32.1	48.2	19.7	67.9	100.0	2.8

전체	사례수	전혀 동의하지 않는다	동의하지 않는다	부정 응답합	동의한다	매우 동의한다	긍정 응답합	계	평균
고등학생	(42)	2.4	21.5	23.9	59.6	16.5	76.1	100.0	2.9
성인자녀	(30)	0.0	19.9	19.9	76.7	3.4	80.1	100.0	2.8
F									1.4(a)
취업유무									
취업중	(1,401)	11.0	27.1	38.1	44.9	17.0	61.9	100.0	2.7
학업중	(108)	6.5	26.0	32.6	46.1	21.3	67.4	100.0	2.8
구직중	(307)	3.6	18.5	22.1	52.4	25.5	77.9	100.0	3.0
미취업	(195)	4.1	20.5	24.6	52.9	22.5	75.4	100.0	2.9
F									17.2***(a)
맞벌이 여부									
맞벌이 가구	(594)	11.3	28.7	40.0	43.1	16.9	60.0	100.0	2.7
외벌이 가구	(424)	8.5	24.4	32.8	49.0	18.2	67.2	100.0	2.8
기타	(994)	7.8	23.2	31.0	48.2	20.8	69.0	100.0	2.8
F									6.6**(a)
본인 직장 유형									
공무원	(126)	24.2	35.1	59.3	26.4	14.3	40.7	100.0	2.3
공공기관	(150)	15.2	35.4	50.5	32.0	17.4	49.5	100.0	2.5
대기업	(176)	14.3	33.0	47.2	41.4	11.3	52.8	100.0	2.5
중소기업	(659)	8.4	24.3	32.7	49.5	17.8	67.3	100.0	2.8
기타	(155)	9.6	18.7	28.2	47.0	24.8	71.8	100.0	2.9
근로자 외	(135)	4.3	25.9	30.3	55.7	14.0	69.7	100.0	2.8
F									9.2***(a)
본인 소득									
본인 소득 없음	(610)	4.3	20.5	24.8	51.4	23.8	75.2	100.0	3.0
200만원 미만	(120)	5.7	15.1	20.8	52.6	26.6	79.2	100.0	3.0
200만원 이상 300만원 미만	(379)	7.2	22.5	29.6	48.9	21.5	70.4	100.0	2.9
300만원 이상 400만원 미만	(389)	12.4	28.6	40.9	44.7	14.3	59.1	100.0	2.6
400만원 이상	(512)	14.0	32.2	46.2	40.1	13.6	53.8	100.0	2.5
F									23.1***(a)
월평균 가구소득									
200만원 미만	(145)	8.2	24.2	32.4	44.9	22.7	67.6	100.0	2.8
200만원 이상 400만원 미만	(593)	6.3	21.5	27.8	52.6	19.6	72.2	100.0	2.9
400만원 이상 700만원 미만	(741)	8.7	24.8	33.5	46.5	19.9	66.5	100.0	2.8
700만원 이상 900만원 미만	(297)	11.4	34.5	45.9	39.3	14.8	54.1	100.0	2.6
900만원 이상	(236)	13.7	23.8	37.5	44.3	18.3	62.5	100.0	2.7
F									6.1***(a)
결혼에 대한 생각									
부정적	(585)	7.4	23.3	30.7	45.7	23.6	69.3	100.0	2.9
긍정적	(1,426)	9.6	25.8	35.4	47.3	17.2	64.6	100.0	2.7
t									3.2**
자녀 계획									
날을 생각이 있다	(405)	11.9	27.4	39.3	43.8	16.9	60.7	100.0	2.7
날지 않을 생각이다	(370)	10.0	24.1	34.0	47.3	18.7	66.0	100.0	2.8
미정	(469)	4.9	21.6	26.5	49.9	23.6	73.5	100.0	2.9
F									11.3***(a)

주: 평균은 '전혀 동의하지 않는다' 1점~'매우 동의한다' 4점으로 평정한 결과임.

* p<.05, ** p<.01, *** p<.001

〈부록 표 III-45〉 육아휴직 시 휴직을 결정할 수 있는 적정 육아휴직 급여액

단위: %(명), 만원

유자녀&취업자	사례수	100만원	100만원	150만원	200만원	250만원	300만원	350만원	400만원	450만원	500만원	계	평균
		미만	이상 미만	이상 미만	이상 미만	이상 미만	이상 미만	이상 미만	이상 미만	이상 미만	이상 미만		
전체	(410)	4.9	5.1	12.1	21.3	13.2	20.9	7.1	6.3	1.5	7.6	100.0	266.6
응답자 성별													
남성	(258)	1.5	3.1	3.6	15.9	17.4	26.7	9.7	8.9	1.9	11.2	100.0	307.7
여성	(152)	10.7	8.5	26.6	30.6	6.0	11.0	2.6	2.0	0.7	1.3	100.0	196.6
t													10.1***
응답자 연령													
만25-29세	(14)	7.2	7.0	7.2	28.6	7.2	14.0	0.0	7.4	0.0	21.5	100.0	299.8
만30-39세	(171)	4.7	5.8	8.8	21.2	16.4	19.7	9.4	7.6	1.2	5.2	100.0	263.0
만40-49세	(225)	5.0	4.5	14.9	21.0	11.2	22.2	5.8	5.3	1.8	8.4	100.0	267.3
F													0.6
응답자 성별*연령													
만25-29세 남성	(8)	0.0	0.0	0.0	37.3	12.5	0.0	0.0	12.8	0.0	37.3	100.0	376.4
만25-29세 여성	(6)	16.9	16.5	16.8	16.8	0.0	33.0	0.0	0.0	0.0	0.0	100.0	196.2
만30-39세 남성	(115)	2.6	3.5	2.8	16.5	22.6	22.5	12.2	8.7	1.7	6.9	100.0	291.0
만30-39세 여성	(56)	9.0	10.5	21.3	30.8	3.6	14.0	3.6	5.4	0.0	1.8	100.0	205.2
만40-49세 남성	(135)	0.7	3.0	4.4	14.1	13.4	31.9	8.1	8.8	2.2	13.3	100.0	317.7
만40-49세 여성	(90)	11.3	6.7	30.5	31.4	7.9	7.7	2.2	0.0	1.1	1.1	100.0	191.3
F													19.8***(a)
응답자 학력													
고등학교 졸업 이하	(35)	5.6	2.8	28.4	17.3	17.4	20.0	2.9	2.8	0.0	2.8	100.0	228.8
대학교 재학 이상	(308)	4.6	5.2	10.9	22.8	11.4	20.8	7.1	7.1	2.0	8.1	100.0	271.9
대학원 재학 이상	(67)	6.0	6.0	9.1	16.5	19.5	22.1	9.0	4.5	0.0	7.4	100.0	261.9
F													1.9
거주지역													
대도시	(162)	3.7	4.9	9.3	18.7	14.2	23.3	8.6	9.3	1.2	6.8	100.0	280.2
중소도시	(195)	6.3	6.1	12.5	22.2	12.9	18.0	6.7	3.6	1.5	10.2	100.0	262.2
농어촌	(53)	3.7	1.9	19.1	26.4	11.3	24.5	3.6	7.5	1.9	0.0	100.0	241.3
F													2.2
결혼유무													
미혼	(12)	25.8	8.3	24.8	0.0	0.0	8.0	0.0	8.3	8.3	16.5	100.0	233.6
기혼	(387)	3.9	5.1	11.0	21.3	14.0	21.9	7.5	6.5	1.3	7.5	100.0	270.5
이혼/사별	(11)	17.9	0.0	35.7	46.4	0.0	0.0	0.0	0.0	0.0	0.0	100.0	163.4
F													4.4*(a)
막내 자녀 연령대													
영아(1-4세)	(128)	2.4	3.0	7.0	18.8	18.9	22.4	8.6	9.4	3.1	6.2	100.0	286.5
유아(5-7세)	(70)	7.1	4.3	7.1	27.1	11.4	18.7	10.1	7.1	1.4	5.7	100.0	262.8
초등 저학년	(88)	1.2	5.7	11.5	22.9	10.1	25.0	6.8	2.2	0.0	14.7	100.0	287.2
초등 고학년	(57)	14.4	7.1	16.3	16.1	12.5	17.7	5.3	5.3	1.8	3.6	100.0	224.8
중학생	(44)	6.8	9.2	22.9	16.0	6.8	18.0	4.5	9.0	0.0	6.8	100.0	249.8
고등학생	(17)	0.0	5.9	17.6	35.3	17.9	17.5	0.0	0.0	0.0	5.8	100.0	233.4
성인자녀	(6)	0.0	0.0	50.0	33.1	0.0	16.9	0.0	0.0	0.0	0.0	100.0	196.9
F													2.7*
맞벌이 여부													

유저녀&취업자	사례수	100만원	100만원	150만원	200만원	250만원	300만원	350만원	400만원	450만원	500만원 이상	계	평균
		미만	이상 미만	이상 미만	이상 미만	이상 미만	이상 미만	이상 미만	이상 미만	이상 미만			
맞벌이 가구	(298)	4.7	5.7	14.0	23.6	13.5	21.4	7.0	4.0	0.3	5.7	100.0	252.5
외벌이 가구	(89)	1.1	3.4	1.1	13.5	15.7	23.6	9.0	14.5	4.5	13.5	100.0	330.9
기타	(23)	22.0	4.4	30.0	22.0	0.0	4.2	0.0	4.4	4.3	8.7	100.0	200.2
F													18.2***
본인 직장 유형													
공무원	(51)	0.0	3.9	9.7	25.9	19.3	27.4	3.9	7.9	2.0	0.0	100.0	256.4
공공기관	(52)	9.8	0.0	13.7	23.1	11.7	24.6	5.6	1.9	1.9	7.7	100.0	251.6
대기업	(61)	3.3	4.9	3.3	9.8	11.6	24.7	9.7	13.1	4.9	14.7	100.0	330.1
중소기업	(166)	3.6	4.3	11.7	24.2	15.7	19.4	10.3	4.8	0.6	5.4	100.0	265.2
기타	(39)	12.9	9.8	17.8	25.9	5.4	15.2	2.6	2.6	0.0	7.7	100.0	218.5
근로자 외	(41)	4.9	12.3	22.3	14.7	7.3	14.2	0.0	9.7	0.0	14.6	100.0	255.0
F													4.8***(a)
본인 소득													
200만원 미만	(38)	42.3	20.7	31.6	5.4	0.0	0.0	0.0	0.0	0.0	0.0	100.0	107.7
200만원 이상 300만원 미만	(67)	3.2	6.1	36.7	33.4	10.3	5.8	3.0	1.5	0.0	0.0	100.0	195.7
300만원 이상 400만원 미만	(96)	2.1	4.2	8.5	33.1	24.2	23.9	2.1	0.0	1.0	1.0	100.0	237.0
400만원 이상 500만원 미만	(84)	0.0	2.4	0.0	22.8	15.5	29.6	14.2	10.7	2.4	2.4	100.0	292.9
500만원 이상	(125)	0.0	2.4	3.9	9.7	8.8	27.1	10.5	12.8	2.4	22.4	100.0	357.9
F													63.3***(a)
본인 소득(실수령액)													
100만원 미만	(13)	77.1	15.2	7.7	0.0	0.0	0.0	0.0	0.0	0.0	0.0	100.0	60.8
100만원 이상 150만원 미만	(10)	40.1	29.1	10.5	10.2	0.0	0.0	0.0	0.0	10.0	0.0	100.0	147.6
150만원 이상 200만원 미만	(17)	11.8	23.7	64.5	0.0	0.0	0.0	0.0	0.0	0.0	0.0	100.0	134.9
200만원 이상 250만원 미만	(44)	0.0	6.9	39.7	44.3	4.6	0.0	4.6	0.0	0.0	0.0	100.0	188.4
250만원 이상 300만원 미만	(35)	2.9	2.9	32.1	33.9	25.4	2.9	0.0	0.0	0.0	0.0	100.0	200.6
300만원 이상 350만원 미만	(63)	1.6	6.3	8.0	44.4	16.2	23.6	0.0	0.0	0.0	0.0	100.0	222.5
350만원 이상 400만원 미만	(51)	2.0	0.0	0.0	15.7	31.4	31.3	11.7	3.9	1.9	1.9	100.0	283.3
400만원 이상 450만원 미만	(55)	0.0	3.6	0.0	18.3	11.0	45.2	9.2	9.1	0.0	3.6	100.0	291.3
450만원 이상 500만원 미만	(29)	0.0	3.4	0.0	10.6	10.3	30.9	31.1	6.8	3.5	3.4	100.0	315.5
500만원 이상	(93)	1.2	1.1	3.1	6.5	8.6	21.4	7.5	18.3	3.3	29.1	100.0	385.0
F													37.5***(a)
월평균 가구소득													
200만원 미만	(9)	44.2	22.4	22.2	11.1	0.0	0.0	0.0	0.0	0.0	0.0	100.0	105.4
200만원 이상 400만원 미만	(68)	11.9	4.3	19.5	29.4	14.5	14.6	1.4	1.5	1.5	1.4	100.0	207.9
400만원 이상 700만원 미만	(189)	3.2	5.2	13.8	19.1	14.9	18.4	8.5	8.4	2.1	6.3	100.0	268.6
700만원 이상 900만원 미만	(93)	1.1	5.4	5.4	20.5	14.0	27.9	6.4	5.4	1.1	12.9	100.0	301.8
900만원 이상	(50)	2.0	2.0	6.2	22.1	6.0	29.9	12.0	8.0	0.0	11.9	100.0	302.1
F													11.3***

* p<.05, ** p<.01, *** p<.001

〈부록 표 III-46〉 육아휴직 시 휴직을 결정할 수 있는 월 근로소득(실수령액) 대비 육아휴직 급여액 비율

단위: %(명), %

유자녀&취업자	사례수	70% 미만	70% 초과 80% 이하	80% 초과 100% 미만	100%	100% 초과	계	평균
전체	(410)	39.8	25.0	18.4	11.5	5.3	100.0	80.1
응답자 성별								
남성	(258)	38.6	26.1	18.7	11.6	5.0	100.0	76.6
여성	(152)	41.8	23.0	17.9	11.2	6.0	100.0	86.2
t								-1.0
응답자 연령								
만25-29세	(14)	21.3	28.9	21.6	14.0	14.3	100.0	85.6
만30-39세	(171)	37.4	22.8	17.6	14.1	8.1	100.0	89.9
만40-49세	(225)	42.8	26.4	18.8	9.3	2.7	100.0	72.4
F								1.5
응답자 성별*연령								
만25-29세 남성	(8)	12.3	37.8	25.0	0.0	24.8	100.0	92.6
만25-29세 여성	(6)	33.3	16.8	16.9	33.0	0.0	100.0	76.1
만30-39세 남성	(115)	37.2	21.9	19.2	14.8	6.9	100.0	80.0
만30-39세 여성	(56)	37.7	24.6	14.2	12.7	10.8	100.0	110.2
만40-49세 남성	(135)	41.3	29.0	17.8	9.6	2.2	100.0	72.7
만40-49세 여성	(90)	45.0	22.5	20.2	8.9	3.4	100.0	72.0
F								1.3(a)
응답자 학력								
고등학교 졸업 이하	(35)	25.0	29.1	31.8	14.1	0.0	100.0	74.5
대학교 재학 이상	(308)	39.4	26.1	17.0	11.1	6.5	100.0	82.4
대학원 재학 이상	(67)	49.4	17.9	17.7	11.9	3.0	100.0	72.5
F								0.3
거주지역								
대도시	(162)	42.5	22.8	14.9	12.4	7.4	100.0	87.5
중소도시	(195)	36.1	26.3	22.7	10.8	4.1	100.0	76.4
농어촌	(53)	45.2	26.8	13.0	11.2	3.8	100.0	71.5
F								0.8
결혼유무								
미혼	(12)	42.6	8.0	0.0	24.6	24.8	100.0	77.7
기혼	(387)	39.6	25.7	18.4	11.4	4.9	100.0	80.6
이혼/사별	(11)	44.6	18.3	37.0	0.0	0.0	100.0	65.0
F								0.1
막내 자녀 연령대								
영아(1-4세)	(128)	32.0	20.9	22.8	17.2	7.1	100.0	83.6
유아(5-7세)	(70)	42.7	21.7	18.5	11.5	5.6	100.0	101.1
초등 저학년	(88)	41.0	28.3	17.2	5.6	7.8	100.0	74.0
초등 고학년	(57)	46.4	25.3	16.0	12.3	0.0	100.0	67.4
중학생	(44)	40.8	29.7	18.2	9.2	2.2	100.0	71.8
고등학생	(17)	46.5	36.0	6.0	5.6	6.0	100.0	69.3
성인자녀	(6)	66.4	33.6	0.0	0.0	0.0	100.0	64.6
F								0.9

유자녀&취업자	사례수	70% 미만	70% 초과 80% 이하	80% 초과 100% 미만	100%	100% 초과	계	평균
맞벌이 여부								
맞벌이 가구	(298)	41.0	25.7	16.5	11.1	5.7	100.0	80.8
외벌이 가구	(89)	34.8	25.8	24.9	12.3	2.2	100.0	79.9
기타	(23)	43.5	12.9	17.6	12.9	13.0	100.0	71.7
F								0.1
본인 직장 유형								
공무원	(51)	45.4	25.2	11.8	11.9	5.7	100.0	71.4
공공기관	(52)	34.7	30.7	25.0	7.7	1.9	100.0	80.4
대기업	(61)	44.4	21.4	14.8	11.4	8.2	100.0	73.4
중소기업	(166)	37.4	26.9	19.4	12.1	4.2	100.0	77.1
기타	(39)	35.3	20.7	25.9	7.6	10.5	100.0	76.8
근로자 외	(41)	46.3	19.5	12.3	17.1	4.8	100.0	115.8
F								1.2(a)
본인 소득								
200만원 미만	(38)	18.3	26.0	21.3	21.1	13.2	100.0	136.2
200만원 이상 300만원 미만	(67)	16.8	26.0	31.8	13.5	11.9	100.0	85.2
300만원 이상 400만원 미만	(96)	45.7	21.0	21.0	10.3	2.1	100.0	76.7
400만원 이상 500만원 미만	(84)	43.0	25.0	18.9	8.4	4.7	100.0	73.7
500만원 이상	(125)	51.9	27.3	8.0	10.4	2.4	100.0	67.4
F								3.8**(a)
본인 소득(실수령액)								
100만원 미만	(13)	15.2	23.2	8.0	23.1	30.6	100.0	244.7
100만원 이상 150만원 미만	(10)	9.7	8.7	30.4	20.4	30.8	100.0	139.5
150만원 이상 200만원 미만	(17)	23.7	17.6	41.3	17.5	0.0	100.0	77.4
200만원 이상 250만원 미만	(44)	11.6	23.4	39.6	16.3	9.1	100.0	87.3
250만원 이상 300만원 미만	(35)	28.7	40.2	14.3	11.2	5.6	100.0	75.6
300만원 이상 350만원 미만	(63)	57.0	4.9	20.9	17.2	0.0	100.0	72.9
350만원 이상 400만원 미만	(51)	25.6	33.4	25.3	7.9	7.8	100.0	78.8
400만원 이상 450만원 미만	(55)	34.7	45.4	7.2	9.1	3.6	100.0	72.1
450만원 이상 500만원 미만	(29)	55.3	24.2	13.6	3.5	3.4	100.0	68.8
500만원 이상	(93)	61.2	20.5	8.6	7.6	2.1	100.0	63.4
F								5.3*** (a)
월평균 가구소득								
200만원 미만	(9)	33.0	0.0	44.7	22.3	0.0	100.0	70.3
200만원 이상 400만원 미만	(68)	27.9	17.9	22.2	16.0	16.0	100.0	118.8
400만원 이상 700만원 미만	(189)	34.3	26.5	21.2	13.8	4.2	100.0	76.8
700만원 이상 900만원 미만	(93)	45.3	32.2	15.0	4.3	3.2	100.0	69.7
900만원 이상	(50)	68.0	20.1	4.0	7.9	0.0	100.0	61.4
F								3.5**(a)

** p<.01, *** p<.001

〈부록 표 III-47〉 배우자 출산휴가 기간에 대한 의견

단위: %(명)

전체	사례수	충분하다	충분하지 않다	계
전체	(2,011)	21.7	78.3	100.0
응답자 성별				
남성	(1,037)	23.4	76.6	100.0
여성	(974)	19.8	80.2	100.0
X ² (df)		3.826(1)		
응답자 연령				
만25-29세	(381)	18.9	81.1	100.0
만30-39세	(738)	19.2	80.8	100.0
만40-49세	(892)	24.9	75.1	100.0
X ² (df)		9.875(2)**		
응답자 성별*연령				
만25-29세 남성	(200)	22.2	77.8	100.0
만25-29세 여성	(181)	15.2	84.8	100.0
만30-39세 남성	(384)	22.1	77.9	100.0
만30-39세 여성	(354)	16.0	84.0	100.0
만40-49세 남성	(453)	25.1	74.9	100.0
만40-49세 여성	(438)	24.8	75.2	100.0
X ² (df)		16.486(5)**		
응답자 학력				
고등학교 졸업 이하	(251)	18.0	82.0	100.0
대학교 재학 이상	(1,513)	22.1	77.9	100.0
대학원 재학 이상	(247)	22.8	77.2	100.0
X ² (df)		2.392(2)		
거주지역				
대도시	(887)	22.5	77.5	100.0
중소도시	(884)	20.9	79.1	100.0
농어촌	(241)	21.2	78.8	100.0
X ² (df)		0.726(2)		
결혼유무				
미혼	(956)	20.8	79.2	100.0
기혼	(1,017)	22.5	77.5	100.0
이혼/사별	(38)	21.3	78.7	100.0
X ² (df)		0.828(2)		
자녀 유무				
미혼 무자녀	(939)	19.9	80.1	100.0
기혼 무자녀	(294)	18.4	81.6	100.0
기혼 유자녀	(723)	24.1	75.9	100.0
기타 유자녀	(55)	36.6	63.4	100.0
X ² (df)		13.112(3)**		
막내 자녀 연령대				
영아(1-4세)	(198)	17.2	82.8	100.0
유아(5-7세)	(124)	21.7	78.3	100.0
초등 저학년	(164)	31.8	68.2	100.0
초등 고학년	(121)	31.5	68.5	100.0
중학생	(87)	28.6	71.4	100.0

전체	사례수	충분하다	충분하지 않다	계
고등학생	(42)	19.2	80.8	100.0
성인자녀	(30)	23.5	76.5	100.0
χ^2 (df)			15.252(6)*	
취업유무				
취업중	(1,401)	22.2	77.8	100.0
학업중	(108)	24.9	75.1	100.0
구직중	(307)	21.5	78.5	100.0
미취업	(195)	16.4	83.6	100.0
χ^2 (df)			4.118(3)	
맞벌이 여부				
맞벌이 가구	(594)	22.8	77.2	100.0
외벌이 가구	(424)	22.0	78.0	100.0
기타	(994)	20.8	79.2	100.0
χ^2 (df)			0.854(2)	
본인 직장 유형				
공무원	(126)	25.5	74.5	100.0
공공기관	(150)	26.8	73.2	100.0
대기업	(176)	22.2	77.8	100.0
중소기업	(659)	20.9	79.1	100.0
기타	(155)	21.7	78.3	100.0
근로자 외	(135)	20.8	79.2	100.0
χ^2 (df)			3.388(5)	
본인 소득				
본인 소득 없음	(610)	20.5	79.5	100.0
200만원 미만	(120)	25.0	75.0	100.0
200만원 이상 300만원 미만	(379)	18.1	81.9	100.0
300만원 이상 400만원 미만	(389)	19.7	80.3	100.0
400만원 이상	(512)	26.4	73.6	100.0
χ^2 (df)			11.858(4)*	
월평균 가구소득				
200만원 미만	(145)	20.5	79.5	100.0
200만원 이상 400만원 미만	(593)	21.0	79.0	100.0
400만원 이상 700만원 미만	(741)	20.6	79.4	100.0
700만원 이상 900만원 미만	(297)	25.7	74.3	100.0
900만원 이상	(236)	22.5	77.5	100.0
χ^2 (df)			3.597(4)	
결혼에 대한 생각				
부정적	(585)	21.7	78.3	100.0
긍정적	(1,426)	21.6	78.4	100.0
χ^2 (df)			0.003(1)	
자녀 계획				
낳을 생각이 있다	(405)	19.7	80.3	100.0
낳지 않을 생각이다	(370)	21.9	78.1	100.0
미정	(469)	17.8	82.2	100.0
χ^2 (df)			2.314(2)	

* $p < .05$, ** $p < .01$

〈부록 표 III-48〉 적정한 배우자 출산휴가 기간

단위: %(명)

배우자 출산휴가 기간 충분하지 않음	사례수	11-15일	16-20일	21-25일	26-30일	31일 이상	계	
전체	(1,575)	7.0	16.6	10.2	37.5	28.8	100.0	
응답자 성별								
남성	(795)	6.6	17.3	11.2	33.9	31.0	100.0	
여성	(781)	7.4	15.9	9.1	41.1	26.5	100.0	
X ² (df)		10.934(4)*						
응답자 연령								
만25-29세	(309)	8.4	15.0	14.9	36.7	25.1	100.0	
만30-39세	(597)	6.5	18.4	9.4	31.6	34.1	100.0	
만40-49세	(669)	6.8	15.8	8.7	43.0	25.8	100.0	
X ² (df)		31.932(8)***						
응답자 성별*연령								
만25-29세 남성	(155)	9.1	14.8	17.5	29.7	29.0	100.0	
만25-29세 여성	(154)	7.7	15.1	12.3	43.9	21.1	100.0	
만30-39세 남성	(300)	5.7	22.3	10.3	29.0	32.8	100.0	
만30-39세 여성	(297)	7.3	14.5	8.5	34.3	35.4	100.0	
만40-49세 남성	(340)	6.2	14.2	9.1	40.1	30.3	100.0	
만40-49세 여성	(330)	7.3	17.5	8.2	45.9	21.1	100.0	
X ² (df)		56.088(20)***						
응답자 학력								
고등학교 졸업 이하	(206)	5.4	17.9	7.8	37.5	31.5	100.0	
대학교 재학 이상	(1,179)	7.0	16.3	10.6	38.5	27.6	100.0	
대학원 재학 이상	(190)	8.4	17.4	10.0	30.7	33.4	100.0	
X ² (df)		8.707(8)						
거주지역								
대도시	(687)	7.7	15.9	10.9	37.3	28.2	100.0	
중소도시	(699)	7.4	16.7	9.5	37.1	29.3	100.0	
농어촌	(190)	2.6	19.0	10.1	39.4	28.9	100.0	
X ² (df)		7.923(8)						
결혼유무								
미혼	(757)	7.3	18.0	10.7	35.3	28.7	100.0	
기혼	(789)	6.5	15.7	9.8	39.5	28.6	100.0	
이혼/사별	(30)	13.5	6.7	6.7	39.3	33.8	100.0	
X ² (df)		7.876(8)						
자녀 유무								
미혼 무자녀	(752)	7.2	18.0	10.6	35.5	28.7	100.0	
기혼 무자녀	(240)	6.3	14.2	5.0	38.9	35.7	100.0	
기혼 유자녀	(548)	6.5	16.3	11.9	39.7	25.5	100.0	
기타 유자녀	(35)	14.4	8.5	8.6	33.7	34.7	100.0	
X ² (df)		22.445(12)*						
막내 자녀 연령대								
영아(1-4세)	(164)	6.2	12.8	11.6	37.2	32.2	100.0	
유아(5-7세)	(97)	3.1	23.8	11.3	32.0	29.9	100.0	
초등 저학년	(112)	6.9	18.8	13.5	42.9	17.9	100.0	
초등 고학년	(83)	6.1	12.2	10.9	50.0	20.8	100.0	
중학생	(62)	14.6	8.1	14.5	40.2	22.6	100.0	

배우자 출산후가 기간 충분하지 않음	사례수	11-15일	16-20일	21-25일	26-30일	31일 이상	계
고등학생	(34)	5.8	23.6	6.0	29.5	35.2	100.0
성인자녀	(23)	13.1	13.3	13.1	47.7	12.8	100.0
X^2 (df)				35.502(24)			
취업유무							
취업중	(1,090)	7.6	17.5	9.9	37.2	27.8	100.0
학업중	(81)	7.4	12.5	17.5	30.7	32.0	100.0
구직중	(241)	4.2	15.2	9.9	38.8	31.8	100.0
미취업	(163)	6.7	14.7	8.6	40.6	29.4	100.0
X^2 (df)				13.003(12)			
맞벌이 여부							
맞벌이 가구	(458)	6.1	15.6	9.2	39.7	29.5	100.0
외벌이 가구	(331)	7.0	15.8	10.6	39.2	27.5	100.0
기타	(787)	7.5	17.6	10.6	35.4	28.9	100.0
X^2 (df)				4.272(8)			
본인 직장 유형							
공무원	(94)	7.4	16.1	7.5	33.6	35.3	100.0
공공기관	(110)	5.4	23.7	7.2	28.2	35.4	100.0
대기업	(137)	4.4	19.6	13.2	36.6	26.3	100.0
중소기업	(521)	8.4	16.5	9.6	40.3	25.2	100.0
기타	(122)	11.5	17.2	8.2	36.9	26.1	100.0
근로자 외	(107)	5.6	15.1	14.1	35.4	29.8	100.0
X^2 (df)				24.754(20)			
본인 소득							
본인 소득 없음	(485)	5.6	14.6	10.7	38.1	31.0	100.0
200만원 미만	(90)	10.0	18.9	6.7	36.9	27.5	100.0
200만원 이상 300만원 미만	(311)	9.9	17.7	10.0	35.6	26.8	100.0
300만원 이상 400만원 미만	(312)	6.4	16.8	10.6	38.3	27.8	100.0
400만원 이상	(377)	6.1	17.6	10.1	37.6	28.6	100.0
X^2 (df)				12.184(16)			
월평균 가구소득							
200만원 미만	(115)	4.4	15.8	9.6	29.6	40.7	100.0
200만원 이상 400만원 미만	(468)	7.9	17.9	10.9	34.9	28.5	100.0
400만원 이상 700만원 미만	(588)	7.3	16.5	10.0	39.3	26.9	100.0
700만원 이상 900만원 미만	(221)	7.8	15.0	10.5	39.5	27.3	100.0
900만원 이상	(183)	4.4	16.4	8.7	40.5	30.0	100.0
X^2 (df)				16.312(16)			
결혼에 대한 생각							
부정적	(458)	5.4	13.4	9.2	40.4	31.7	100.0
긍정적	(1,118)	7.6	18.0	10.6	36.3	27.6	100.0
X^2 (df)				10.328(4)*			
자녀 계획							
낳을 생각이 있다	(326)	7.3	18.3	9.2	33.9	31.3	100.0
낳지 않을 생각이다	(289)	7.6	15.6	7.2	38.7	30.8	100.0
미정	(386)	6.2	17.0	10.7	36.4	29.7	100.0
X^2 (df)				4.501(8)			

* p<.05, *** p<.001

〈부록 표 III-49〉 난임치료휴가 기간에 대한 의견

단위: %(명)

전체	사례수	충분하다	충분하지 않다	계
전체	(2,011)	19.2	80.8	100.0
응답자 성별				
남성	(1,037)	23.0	77.0	100.0
여성	(974)	15.1	84.9	100.0
X ² (df)		19.940(1)***		
응답자 연령				
만25-29세	(381)	24.1	75.9	100.0
만30-39세	(738)	17.7	82.3	100.0
만40-49세	(892)	18.2	81.8	100.0
X ² (df)		7.542(2)*		
응답자 성별*연령				
만25-29세 남성	(200)	33.1	66.9	100.0
만25-29세 여성	(181)	14.3	85.7	100.0
만30-39세 남성	(384)	21.8	78.2	100.0
만30-39세 여성	(354)	13.3	86.7	100.0
만40-49세 남성	(453)	19.5	80.5	100.0
만40-49세 여성	(438)	17.0	83.0	100.0
X ² (df)		38.701(5)***		
응답자 학력				
고등학교 졸업 이하	(251)	14.4	85.6	100.0
대학교 재학 이상	(1,513)	19.7	80.3	100.0
대학원 재학 이상	(247)	20.7	79.3	100.0
X ² (df)		4.397(2)		
거주지역				
대도시	(887)	21.6	78.4	100.0
중소도시	(884)	18.3	81.7	100.0
농어촌	(241)	13.4	86.6	100.0
X ² (df)		9.183(2)*		
결혼유무				
미혼	(956)	20.4	79.6	100.0
기혼	(1,017)	18.5	81.5	100.0
이혼/사별	(38)	5.3	94.7	100.0
X ² (df)		5.985(2)		
자녀 유무				
미혼 무자녀	(939)	19.5	80.5	100.0
기혼 무자녀	(294)	12.9	87.1	100.0
기혼 유자녀	(723)	20.8	79.2	100.0
기타 유자녀	(55)	25.5	74.5	100.0
X ² (df)		10.032(3)*		
막내 자녀 연령대				
영아(1-4세)	(198)	16.1	83.9	100.0
유아(5-7세)	(124)	24.3	75.7	100.0
초등 저학년	(164)	26.9	73.1	100.0
초등 고학년	(121)	20.0	80.0	100.0
중학생	(87)	21.7	78.3	100.0

전체	사례수	충분하다	충분하지 않다	계
고등학생	(42)	21.5	78.5	100.0
성인자녀	(30)	19.9	80.1	100.0
X^2 (df)			6.898(6)	
취업유무				
취업중	(1,401)	19.7	80.3	100.0
학업중	(108)	24.9	75.1	100.0
구직중	(307)	19.1	80.9	100.0
미취업	(195)	11.9	88.1	100.0
X^2 (df)			9.491(3)*	
맞벌이 여부				
맞벌이 가구	(594)	19.8	80.2	100.0
외벌이 가구	(424)	16.8	83.2	100.0
기타	(994)	19.8	80.2	100.0
X^2 (df)			2.000(2)	
본인 직장 유형				
공무원	(126)	23.8	76.2	100.0
공공기관	(150)	24.7	75.3	100.0
대기업	(176)	23.9	76.1	100.0
중소기업	(659)	18.6	81.4	100.0
기타	(155)	15.3	84.7	100.0
근로자 외	(135)	15.6	84.4	100.0
X^2 (df)			9.237(5)	
본인 소득				
본인 소득 없음	(610)	17.8	82.2	100.0
200만원 미만	(120)	21.6	78.4	100.0
200만원 이상 300만원 미만	(379)	18.3	81.7	100.0
300만원 이상 400만원 미만	(389)	19.1	80.9	100.0
400만원 이상	(512)	20.9	79.1	100.0
X^2 (df)			2.402(4)	
월평균 가구소득				
200만원 미만	(145)	21.2	78.8	100.0
200만원 이상 400만원 미만	(593)	17.4	82.6	100.0
400만원 이상 700만원 미만	(741)	18.7	81.3	100.0
700만원 이상 900만원 미만	(297)	18.5	81.5	100.0
900만원 이상	(236)	24.6	75.4	100.0
X^2 (df)			6.322(4)	
결혼에 대한 생각				
부정적	(585)	20.7	79.3	100.0
긍정적	(1,426)	18.5	81.5	100.0
X^2 (df)			1.262(1)	
자녀 계획				
낳을 생각이 있다	(405)	16.7	83.3	100.0
낳지 않을 생각이다	(370)	20.6	79.4	100.0
미정	(469)	16.4	83.6	100.0
X^2 (df)			2.822(2)	

* $p < .05$, *** $p < .001$

〈부록 표 III-50〉 적절한 난임치료휴가 기간

단위: %(명)

난임치료휴가 기간이 충분하지 않다고 생각	사례수	4-6일	7-10일	11-15일	16-20일	21일 이상	계
전체	(1,626)	9.7	40.5	22.2	8.2	19.3	100.0
응답자 성별							
남성	(799)	7.9	37.7	23.2	8.9	22.3	100.0
여성	(826)	11.4	43.3	21.3	7.6	16.4	100.0
X ² (df)		16.859(4)**					
응답자 연령							
만25-29세	(289)	10.6	42.0	24.5	8.9	14.0	100.0
만30-39세	(608)	8.9	39.4	21.7	8.9	21.1	100.0
만40-49세	(729)	9.9	40.8	21.8	7.5	20.0	100.0
X ² (df)		8.659(8)					
응답자 성별*연령							
만25-29세 남성	(134)	8.4	42.5	22.2	10.5	16.3	100.0
만25-29세 여성	(156)	12.5	41.5	26.5	7.5	12.0	100.0
만30-39세 남성	(301)	9.3	35.2	22.8	9.3	23.4	100.0
만30-39세 여성	(307)	8.5	43.6	20.6	8.4	18.8	100.0
만40-49세 남성	(365)	6.6	37.9	23.9	8.0	23.6	100.0
만40-49세 여성	(364)	13.3	43.8	19.6	7.0	16.4	100.0
X ² (df)		32.637(20)*					
응답자 학력							
고등학교 졸업 이하	(215)	9.9	36.3	24.6	7.4	21.8	100.0
대학교 재학 이상	(1,215)	9.6	41.3	22.5	8.3	18.3	100.0
대학원 재학 이상	(196)	9.8	40.5	17.9	8.9	22.9	100.0
X ² (df)		6.286(8)					
거주지역							
대도시	(695)	9.3	42.7	22.3	6.7	19.1	100.0
중소도시	(722)	10.9	39.7	20.3	9.2	19.9	100.0
농어촌	(208)	6.7	36.0	29.0	10.0	18.3	100.0
X ² (df)		14.295(8)					
결혼유무							
미혼	(761)	10.4	40.7	23.9	7.3	17.8	100.0
기혼	(829)	9.1	40.1	21.0	9.3	20.5	100.0
이혼/사별	(36)	8.5	47.0	16.7	2.9	24.9	100.0
X ² (df)		8.601(8)					
자녀 유무							
미혼 무자녀	(756)	10.4	40.5	23.9	7.4	17.8	100.0
기혼 무자녀	(256)	7.8	38.7	20.8	9.3	23.4	100.0
기혼 유자녀	(573)	9.7	40.8	21.1	9.3	19.2	100.0
기타 유자녀	(41)	7.5	48.6	17.1	2.5	24.2	100.0
X ² (df)		11.815(12)					
막내 자녀 연령대							
영아(1-4세)	(166)	8.5	39.1	15.1	11.4	25.8	100.0
유아(5-7세)	(94)	7.5	41.4	22.5	6.4	22.2	100.0
초등 저학년	(120)	10.0	37.3	23.4	12.5	16.8	100.0
초등 고학년	(97)	11.3	43.6	24.1	7.4	13.5	100.0
중학생	(68)	10.4	44.0	21.9	8.9	14.8	100.0

난임치료휴가 기간이 충분하지 않다고 생각	사례수	4-6일	7-10일	11-15일	16-20일	21일 이상	계
고등학생	(33)	9.1	42.6	27.3	3.0	18.0	100.0
성인자녀	(24)	16.5	50.3	20.7	0.0	12.5	100.0
X^2 (df)		22.765(24)					
취업유무							
취업중	(1,124)	9.9	40.3	22.1	8.7	19.0	100.0
학업중	(81)	7.5	45.9	23.2	8.7	14.7	100.0
구직중	(249)	9.7	37.8	22.9	7.6	22.0	100.0
미취업	(172)	9.4	43.5	21.6	5.8	19.7	100.0
X^2 (df)		5.635(12)					
맞벌이 여부							
맞벌이 가구	(476)	9.7	38.0	21.7	11.2	19.4	100.0
외벌이 가구	(353)	8.3	42.9	20.0	6.8	22.1	100.0
기타	(797)	10.3	41.0	23.5	7.1	18.1	100.0
X^2 (df)		12.671(8)					
본인 직장 유형							
공무원	(96)	9.5	34.9	18.9	9.4	27.4	100.0
공공기관	(113)	7.8	39.7	21.2	11.8	19.4	100.0
대기업	(134)	7.5	39.7	26.0	7.4	19.5	100.0
중소기업	(536)	9.8	42.0	22.8	8.0	17.5	100.0
기타	(131)	14.9	37.3	21.2	7.7	18.8	100.0
근로자 외	(114)	9.8	41.4	19.2	11.4	18.2	100.0
X^2 (df)		15.337(20)					
본인 소득							
본인 소득 없음	(502)	9.2	41.1	22.5	7.1	20.0	100.0
200만원 미만	(94)	10.6	43.9	16.0	12.7	16.8	100.0
200만원 이상 300만원 미만	(310)	11.6	37.2	24.8	8.1	18.3	100.0
300만원 이상 400만원 미만	(315)	10.1	40.4	23.5	7.3	18.8	100.0
400만원 이상	(405)	8.2	41.7	20.4	9.4	20.3	100.0
X^2 (df)		12.004(16)					
월평균 가구소득							
200만원 미만	(114)	5.3	37.1	22.7	6.9	28.1	100.0
200만원 이상 400만원 미만	(489)	8.6	40.9	22.5	8.9	19.1	100.0
400만원 이상 700만원 미만	(602)	10.4	41.3	21.2	7.8	19.2	100.0
700만원 이상 900만원 미만	(242)	14.6	39.7	20.4	7.5	17.8	100.0
900만원 이상	(178)	6.3	40.0	27.4	9.5	16.8	100.0
X^2 (df)		21.428(16)					
결혼에 대한 생각							
부정적	(464)	11.3	39.5	21.1	7.5	20.7	100.0
긍정적	(1,162)	9.0	40.9	22.7	8.5	18.8	100.0
X^2 (df)		3.212(4)					
자녀 계획							
낳을 생각이 있다	(338)	8.9	38.4	23.9	9.4	19.5	100.0
낳지 않을 생각이다	(294)	9.5	41.3	21.8	7.8	19.7	100.0
미정	(392)	10.5	41.1	23.1	6.3	19.0	100.0
X^2 (df)		3.451(8)					

* $p < .05$, ** $p < .01$

〈부록 표 III-51〉 가족돌봄휴가 인지 여부

단위: %(명)

전체	사례수	잘 알고 있다	들어는 봤지만 자세히 알지는 못한다	잘 모른다	계
전체	(2,011)	24.1	50.1	25.8	100.0
응답자 성별					
남성	(1,037)	26.3	48.9	24.8	100.0
여성	(974)	21.7	51.3	27.0	100.0
X ² (df)			5.752(2)		
응답자 연령					
만25-29세	(381)	18.9	50.2	30.9	100.0
만30-39세	(738)	30.0	46.7	23.2	100.0
만40-49세	(892)	21.4	52.8	25.8	100.0
X ² (df)			26.661(4)***		
응답자 성별*연령					
만25-29세 남성	(200)	20.6	52.9	26.5	100.0
만25-29세 여성	(181)	17.0	47.3	35.7	100.0
만30-39세 남성	(384)	33.5	44.6	21.9	100.0
만30-39세 여성	(354)	26.3	49.1	24.6	100.0
만40-49세 남성	(453)	22.8	50.8	26.4	100.0
만40-49세 여성	(438)	20.0	54.7	25.3	100.0
X ² (df)			37.689(10)***		
응답자 학력					
고등학교 졸업 이하	(251)	16.0	50.6	33.4	100.0
대학교 재학 이상	(1,513)	23.5	51.4	25.1	100.0
대학원 재학 이상	(247)	36.3	41.3	22.4	100.0
X ² (df)			34.327(4)***		
거주지역					
대도시	(887)	25.5	50.5	24.0	100.0
중소도시	(884)	24.5	48.4	27.1	100.0
농어촌	(241)	17.6	54.6	27.8	100.0
X ² (df)			8.637(4)		
결혼유무					
미혼	(956)	20.9	50.3	28.8	100.0
기혼	(1,017)	27.3	49.4	23.3	100.0
이혼/사별	(38)	18.2	60.8	21.0	100.0
X ² (df)			15.877(4)**		
자녀 유무					
미혼 무자녀	(939)	20.4	50.5	29.2	100.0
기혼 무자녀	(294)	22.2	58.2	19.7	100.0
기혼 유자녀	(723)	29.4	45.9	24.7	100.0
기타 유자녀	(55)	28.9	54.8	16.3	100.0
X ² (df)			32.287(6)***		
막내 자녀 연령대					
영아(1-4세)	(198)	33.4	42.3	24.3	100.0
유아(5-7세)	(124)	35.4	37.9	26.8	100.0
초등 저학년	(164)	34.9	46.3	18.8	100.0
초등 고학년	(121)	27.6	46.6	25.8	100.0
중학생	(87)	20.7	59.9	19.4	100.0

전체	사례수	잘 알고 있다	들어는 봤지만 자세히 알지는 못한다		계
			잘 모르다		
고등학생	(42)	14.2	61.9	23.9	100.0
성인자녀	(30)	6.6	49.9	43.4	100.0
χ^2 (df)			30.963(12)**		
취업유무					
취업중	(1,401)	27.2	49.3	23.5	100.0
학업중	(108)	24.1	53.6	22.3	100.0
구직중	(307)	17.6	50.3	32.1	100.0
미취업	(195)	12.3	52.9	34.7	100.0
χ^2 (df)			37.514(6)***		
맞벌이 여부					
맞벌이 가구	(594)	31.1	49.3	19.6	100.0
외벌이 가구	(424)	22.0	49.7	28.3	100.0
기타	(994)	20.8	50.7	28.5	100.0
χ^2 (df)			29.996(4)***		
본인 직장 유형					
공무원	(126)	67.2	27.2	5.6	100.0
공공기관	(150)	53.4	38.6	7.9	100.0
대기업	(176)	36.9	47.3	15.8	100.0
중소기업	(659)	16.6	52.4	31.0	100.0
기타	(155)	14.8	57.0	28.2	100.0
근로자 외	(135)	14.1	60.8	25.1	100.0
χ^2 (df)			239.313(10)***		
본인 소득					
본인 소득 없음	(610)	17.1	51.7	31.2	100.0
200만원 미만	(120)	15.2	51.5	33.3	100.0
200만원 이상 300만원 미만	(379)	21.5	49.5	29.0	100.0
300만원 이상 400만원 미만	(389)	29.3	50.6	20.1	100.0
400만원 이상	(512)	32.6	47.7	19.7	100.0
χ^2 (df)			61.969(8)***		
월평균 가구소득					
200만원 미만	(145)	15.9	52.4	31.7	100.0
200만원 이상 400만원 미만	(593)	21.3	50.0	28.7	100.0
400만원 이상 700만원 미만	(741)	23.0	48.1	28.9	100.0
700만원 이상 900만원 미만	(297)	28.7	55.0	16.3	100.0
900만원 이상	(236)	34.0	48.7	17.3	100.0
χ^2 (df)			44.452(8)***		
결혼에 대한 생각					
부정적	(585)	20.6	49.5	29.9	100.0
긍정적	(1,426)	25.6	50.3	24.2	100.0
χ^2 (df)			9.624(2)**		
자녀 계획					
낳을 생각이 있다	(405)	26.1	51.5	22.3	100.0
낳지 않을 생각이다	(370)	18.5	53.1	28.4	100.0
미정	(469)	17.9	52.2	29.9	100.0
χ^2 (df)			13.777(4)**		

** p<.01, *** p<.001

〈부록 표 III-52〉 가족돌봄휴가 이용 경험

단위: %(명)

가족돌봄휴가에 대해 잘 알고 있음	사례수	있다	없다	계
전체	(485)	29.6	70.4	100.0
응답자 성별				
남성	(273)	30.3	69.7	100.0
여성	(212)	28.5	71.5	100.0
X ² (df)			0.221(1)	
응답자 연령				
만25-29세	(72)	15.1	84.9	100.0
만30-39세	(222)	30.2	69.8	100.0
만40-49세	(191)	34.2	65.8	100.0
X ² (df)			8.940(2)*	
응답자 성별*연령				
만25-29세 남성	(41)	16.9	83.1	100.0
만25-29세 여성	(31)	12.7	87.3	100.0
만30-39세 남성	(129)	34.9	65.1	100.0
만30-39세 여성	(93)	23.9	76.1	100.0
만40-49세 남성	(103)	30.0	70.0	100.0
만40-49세 여성	(88)	39.1	60.9	100.0
X ² (df)			14.319(5)*	
응답자 학력				
고등학교 졸업 이하	(40)	20.2	79.8	100.0
대학교 재학 이상	(355)	29.6	70.4	100.0
대학원 재학 이상	(90)	33.6	66.4	100.0
X ² (df)			2.373(2)	
거주지역				
대도시	(226)	26.9	73.1	100.0
중소도시	(217)	30.2	69.8	100.0
농어촌	(42)	40.4	59.6	100.0
X ² (df)			3.150(2)	
결혼유무				
미혼	(200)	8.9	91.1	100.0
기혼	(278)	44.0	56.0	100.0
이혼/사별	(7)	43.8	56.2	100.0
X ² (df)			68.695(2)***	
자녀 유무				
미혼 무자녀	(191)	6.2	93.8	100.0
기혼 무자녀	(65)	7.7	92.3	100.0
기혼 유자녀	(213)	55.2	44.8	100.0
기타 유자녀	(16)	57.0	43.0	100.0
X ² (df)			137.018(3)***	
막내 자녀 연령대				
영아(1-4세)	(66)	54.5	45.5	100.0
유아(5-7세)	(44)	66.1	33.9	100.0
초등 저학년	(57)	49.2	50.8	100.0
초등 고학년	(33)	54.5	45.5	100.0
중학생	(18)	55.8	44.2	100.0

가족돌봄휴가에 대해 잘 알고 있음	사례수	있다	없다	계
고등학생	(6)	66.1	33.9	100.0
성인자녀	(2)	50.0	50.0	100.0
χ^2 (df)			3.231(6)	
취업유무				
취업중	(381)	30.0	70.0	100.0
학업중	(26)	46.3	53.7	100.0
구직중	(54)	20.3	79.7	100.0
미취업	(24)	25.2	74.8	100.0
χ^2 (df)			5.905(3)	
맞벌이 여부				
맞벌이 가구	(185)	44.6	55.4	100.0
외벌이 가구	(93)	42.8	57.2	100.0
기타	(207)	10.1	89.9	100.0
χ^2 (df)			65.470(2)***	
본인 직장 유형				
공무원	(84)	51.0	49.0	100.0
공공기관	(80)	33.9	66.1	100.0
대기업	(65)	24.6	75.4	100.0
중소기업	(109)	20.1	79.9	100.0
기타	(23)	17.3	82.7	100.0
근로자 외	(19)	10.5	89.5	100.0
χ^2 (df)			29.569(5)***	
본인 소득				
본인 소득 없음	(104)	27.9	72.1	100.0
200만원 미만	(18)	32.9	67.1	100.0
200만원 이상 300만원 미만	(81)	21.1	78.9	100.0
300만원 이상 400만원 미만	(114)	31.6	68.4	100.0
400만원 이상	(167)	32.9	67.1	100.0
χ^2 (df)			4.259(4)	
월평균 가구소득				
200만원 미만	(23)	34.8	65.2	100.0
200만원 이상 400만원 미만	(126)	22.1	77.9	100.0
400만원 이상 700만원 미만	(170)	28.9	71.1	100.0
700만원 이상 900만원 미만	(85)	37.5	62.5	100.0
900만원 이상	(80)	32.6	67.4	100.0
χ^2 (df)			6.607(4)	
결혼에 대한 생각				
부정적	(120)	20.8	79.2	100.0
긍정적	(364)	32.5	67.5	100.0
χ^2 (df)			5.818(1)*	
자녀 계획				
낳을 생각이 있다	(106)	6.6	93.4	100.0
낳지 않을 생각이다	(68)	5.8	94.2	100.0
미정	(84)	7.1	92.9	100.0
χ^2 (df)			0.097(2)	

* p<.05, *** p<.001

〈부록 표 III-53〉 가족돌봄휴가 이용 만족도

단위: %(명), 점

가족돌봄휴가 이용 경험 있음	사례수	매우 불만족 한다	불만족 한다	부정 응답함	만족한다	매우 만족한다	긍정 응답함	계	평균
전체	(143)	7.1	13.9	20.9	55.1	23.9	79.1	100.0	3.0
응답자 성별									
남성	(83)	8.6	15.6	24.2	55.3	20.5	75.8	100.0	2.9
여성	(60)	5.0	11.5	16.5	54.9	28.6	83.5	100.0	3.1
t									-1.4
응답자 연령									
만25-29세	(11)	9.2	26.8	36.0	46.0	18.0	64.0	100.0	2.7
만30-39세	(67)	7.5	10.4	17.9	55.0	27.0	82.1	100.0	3.0
만40-49세	(65)	6.2	15.3	21.5	56.7	21.7	78.5	100.0	2.9
F									0.6
응답자 성별*연령									
만25-29세 남성	(7)	0.0	28.2	28.2	57.5	14.3	71.8	100.0	2.9
만25-29세 여성	(4)	25.5	24.5	50.0	25.5	24.5	50.0	100.0	2.5
만30-39세 남성	(45)	9.1	11.1	20.1	53.1	26.8	79.9	100.0	3.0
만30-39세 여성	(22)	4.5	9.0	13.6	58.9	27.6	86.4	100.0	3.1
만40-49세 남성	(31)	9.8	19.3	29.1	57.9	12.9	70.9	100.0	2.7
만40-49세 여성	(34)	3.0	11.6	14.6	55.7	29.7	85.4	100.0	3.1
F									1.1
응답자 학력									
고등학교 졸업 이하	(8)	25.1	12.3	37.4	25.0	37.6	62.6	100.0	2.8
대학교 재학 이상	(105)	5.8	14.1	19.9	57.1	23.0	80.1	100.0	3.0
대학원 재학 이상	(30)	6.8	13.4	20.1	56.2	23.6	79.9	100.0	3.0
F									0.1(a)
거주지역									
대도시	(61)	9.9	13.0	23.0	55.7	21.3	77.0	100.0	2.9
중소도시	(65)	4.7	18.3	23.0	56.8	20.2	77.0	100.0	2.9
농어촌	(17)	6.0	0.0	6.0	46.7	47.3	94.0	100.0	3.4
F									2.4
결혼유무									
미혼	(18)	11.2	38.6	49.8	28.0	22.3	50.2	100.0	2.6
기혼	(122)	6.7	10.6	17.3	60.5	22.3	82.7	100.0	3.0
이혼/사별	(3)	0.0	0.0	0.0	0.0	100.0	100.0	100.0	4.0
자녀 유무									
미혼 무자녀	(12)	8.4	41.2	49.6	16.9	33.5	50.4	100.0	2.8
기혼 무자녀	(5)	20.3	20.0	40.3	59.7	0.0	59.7	100.0	2.4
기혼 유자녀	(117)	6.1	10.2	16.3	60.5	23.2	83.7	100.0	3.0
기타 유자녀	(9)	11.2	22.1	33.2	33.2	33.6	66.8	100.0	2.9
F									0.9(a)
막내 자녀 연령대									
영아(1-4세)	(36)	5.6	13.8	19.4	61.1	19.6	80.6	100.0	3.0
유아(5-7세)	(29)	7.1	6.8	13.8	58.7	27.5	86.2	100.0	3.1
초등 저학년	(28)	10.8	14.2	25.0	46.0	29.0	75.0	100.0	2.9
초등 고학년	(18)	5.7	16.7	22.4	71.6	6.1	77.6	100.0	2.8
중학생	(10)	0.0	0.0	0.0	39.8	60.2	100.0	100.0	3.6
고등학생	(4)	0.0	0.0	0.0	100.0	0.0	100.0	100.0	3.0

가족돌봄휴가 이용 경험 있음	사례수	매우 불만족 한다	불만족 한다	부정 응답함	만족한다	매우 만족한다	긍정 응답함	계	평균
성인자녀 F	(1)	0.0	0.0	0.0	100.0	0.0	100.0	100.0	3.0 1.4
취업유무									
취업중	(114)	6.2	13.0	19.3	56.0	24.7	80.7	100.0	3.0
학업중	(12)	16.8	8.1	25.0	41.3	33.7	75.0	100.0	2.9
구직중	(11)	9.2	27.2	36.4	54.5	9.1	63.6	100.0	2.6
미취업 F	(6)	0.0	16.7	16.7	66.7	16.7	83.3	100.0	3.0 0.6
맞벌이 여부									
맞벌이 가구	(82)	6.2	8.4	14.6	61.9	23.5	85.4	100.0	3.0
외벌이 가구	(40)	7.6	15.1	22.7	57.5	19.8	77.3	100.0	2.9
기타 F	(21)	9.6	33.0	42.6	23.9	33.5	57.4	100.0	2.8 0.6(a)
본인 직장 유형									
공무원	(43)	9.5	4.6	14.0	46.3	39.7	86.0	100.0	3.2
공공기관	(27)	7.3	14.8	22.1	51.7	26.2	77.9	100.0	3.0
대기업	(16)	0.0	25.0	25.0	62.4	12.6	75.0	100.0	2.9
중소기업	(22)	4.7	13.3	18.0	73.0	8.9	82.0	100.0	2.9
기타 F	(4)	0.0	0.0	0.0	100.0	0.0	100.0	100.0	3.0 2.0 1.2
근로자 외	(2)	0.0	100.0	100.0	0.0	0.0	0.0	100.0	2.0
본인 소득									
본인 소득 없음	(29)	10.5	17.1	27.6	51.6	20.9	72.4	100.0	2.8
200만원 미만	(6)	17.2	32.8	50.0	33.3	16.7	50.0	100.0	2.5
200만원 이상 300만원 미만	(17)	0.0	17.0	17.0	64.3	18.7	83.0	100.0	3.0
300만원 이상 400만원 미만	(36)	8.3	8.4	16.7	58.3	25.0	83.3	100.0	3.0
400만원 이상 F	(55)	5.6	12.7	18.3	54.4	27.3	81.7	100.0	3.0 0.8
월평균 가구소득									
200만원 미만	(8)	12.6	24.7	37.4	50.0	12.6	62.6	100.0	2.6
200만원 이상 400만원 미만	(28)	14.5	17.5	32.1	42.7	25.3	67.9	100.0	2.8
400만원 이상 700만원 미만	(49)	2.0	16.3	18.3	63.2	18.5	81.7	100.0	3.0
700만원 이상 900만원 미만	(32)	3.1	6.3	9.4	59.2	31.4	90.6	100.0	3.2
900만원 이상 F	(26)	11.8	11.5	23.2	49.8	27.0	76.8	100.0	2.9 1.2(a)
결혼에 대한 생각									
부정적	(25)	8.0	11.8	19.8	56.1	24.1	80.2	100.0	3.0
긍정적 t	(118)	6.9	14.3	21.2	54.9	23.9	78.8	100.0	3.0 0.0
자녀 계획									
낳을 생각이 있다	(7)	14.3	28.7	42.9	14.3	42.7	57.1	100.0	2.9
낳지 않을 생각이다	(4)	25.9	74.1	100.0	0.0	0.0	0.0	100.0	1.7
미정 F	(6)	0.0	16.4	16.4	67.0	16.6	83.6	100.0	3.0 6.1*(a)

주: 평균은 '매우 불만족한다' 1점~'매우 만족한다' 4점으로 평정한 결과임.

* $p < .05$

〈부록 표 Ⅲ-54〉 육아기 근로시간 단축제도 이용 증대를 위해 가장 필요한 조치

단위: %(명)

전체	사례수	단축업무를 대신한 동료에 대한 보상 지원 확대	육아기 근로시간 단축제를 시행하는 기업에 대한 지원 확대	육아기 단축근로 사용에 대한 단축급여 지원 확대	기업에서 미허용 등 불이익 시 처벌 강화	육아기 근로시간 단축기간 연장	계
전체	(2,011)	28.3	27.3	19.6	17.6	7.1	100.0
응답자 성별							
남성	(1,037)	27.9	28.5	20.9	16.6	6.0	100.0
여성	(974)	28.8	26.1	18.2	18.7	8.2	100.0
χ^2 (df)				7.539(4)			
응답자 연령							
만25-29세	(381)	30.5	27.5	18.3	19.7	4.1	100.0
만30-39세	(738)	27.8	25.4	19.7	18.9	8.2	100.0
만40-49세	(892)	27.9	28.9	20.1	15.7	7.4	100.0
χ^2 (df)				12.616(8)			
응답자 성별*연령							
만25-29세 남성	(200)	32.3	30.4	18.4	17.4	1.5	100.0
만25-29세 여성	(181)	28.5	24.2	18.1	22.3	6.9	100.0
만30-39세 남성	(384)	26.5	25.9	21.7	18.2	7.7	100.0
만30-39세 여성	(354)	29.2	24.7	17.6	19.8	8.7	100.0
만40-49세 남성	(453)	27.2	29.9	21.2	15.0	6.6	100.0
만40-49세 여성	(438)	28.6	27.9	18.8	16.4	8.3	100.0
χ^2 (df)				25.073(20)			
응답자 학력							
고등학교 졸업 이하	(251)	18.3	28.8	25.4	20.7	6.8	100.0
대학교 재학 이상	(1,513)	30.1	27.3	18.9	17.4	6.3	100.0
대학원 재학 이상	(247)	27.7	26.0	17.9	15.8	12.5	100.0
χ^2 (df)				29.936(8)***			
거주지역							
대도시	(887)	29.0	27.0	19.7	17.1	7.2	100.0
중소도시	(884)	27.9	25.5	20.1	19.1	7.4	100.0
농어촌	(241)	27.6	35.5	17.5	14.1	5.3	100.0
χ^2 (df)				12.385(8)			
결혼유무							
미혼	(956)	32.8	25.7	17.0	18.3	6.1	100.0
기혼	(1,017)	24.6	28.5	21.9	16.8	8.2	100.0
이혼/사별	(38)	16.0	36.8	23.7	20.9	2.4	100.0
χ^2 (df)				27.714(8)**			
자녀 유무							
미혼 무자녀	(939)	33.1	25.1	17.3	18.4	6.1	100.0
기혼 무자녀	(294)	30.3	29.3	18.0	17.6	4.7	100.0
기혼 유자녀	(723)	22.3	28.1	23.5	16.5	9.6	100.0
기타 유자녀	(55)	16.5	43.7	16.4	19.9	3.5	100.0
χ^2 (df)				47.822(12)***			
막내 자녀 연령대							
영아(1-4세)	(198)	17.1	24.7	29.3	18.3	10.6	100.0
유아(5-7세)	(124)	21.8	31.4	23.4	14.6	8.8	100.0
초등 저학년	(164)	22.6	31.6	19.0	16.4	10.4	100.0
초등 고학년	(121)	23.3	34.3	17.5	16.6	8.4	100.0
중학생	(87)	22.9	25.4	21.9	21.8	8.1	100.0

전체	사례수	단축업무를 대신한 동료에 대한 보상 지원 확대	육아기 근로시간 단축제를 시행하는 기업에 대한 지원 확대	육아기 단축근로 사용에 대한 단축급여 지원 확대	기업에서 미허용 등 불이익 시 처벌 강화	육아기 근로시간 단축기간 연장	계
고등학생	(42)	30.9	26.4	21.4	11.9	9.4	100.0
성인자녀	(30)	26.6	30.1	30.2	9.9	3.2	100.0
χ^2 (df)				20.288(24)			
취업유무							
취업중	(1,401)	27.6	27.3	21.0	16.7	7.4	100.0
학업중	(108)	35.3	36.3	12.8	8.2	7.5	100.0
구직중	(307)	28.5	22.5	19.2	23.1	6.7	100.0
미취업	(195)	29.4	30.2	14.3	21.0	5.2	100.0
χ^2 (df)				28.624(12)**			
맞벌이 여부							
맞벌이 가구	(594)	24.7	27.2	23.0	16.0	9.1	100.0
외벌이 가구	(424)	24.6	30.2	20.4	18.0	6.8	100.0
기타	(994)	32.2	26.1	17.3	18.4	6.0	100.0
χ^2 (df)				24.738(8)**			
본인 직장 유형							
공무원	(126)	43.9	18.5	15.2	7.2	15.1	100.0
공공기관	(150)	28.6	22.1	23.4	15.3	10.5	100.0
대기업	(176)	29.7	23.3	26.0	12.5	8.5	100.0
중소기업	(659)	26.8	28.9	21.7	17.8	4.8	100.0
기타	(155)	17.3	30.2	19.1	23.8	9.6	100.0
근로자 외	(135)	24.6	35.6	15.5	19.2	5.2	100.0
χ^2 (df)				71.367(20)***			
본인 소득							
본인 소득 없음	(610)	30.0	27.4	16.5	19.8	6.4	100.0
200만원 미만	(120)	20.9	31.8	21.4	16.8	9.1	100.0
200만원 이상 300만원 미만	(379)	23.8	30.1	21.9	17.6	6.6	100.0
300만원 이상 400만원 미만	(389)	31.4	25.0	19.5	17.2	6.9	100.0
400만원 이상	(512)	29.2	26.0	21.3	15.6	8.0	100.0
χ^2 (df)				19.932(16)			
월평균 가구소득							
200만원 미만	(145)	29.1	28.2	18.5	20.0	4.2	100.0
200만원 이상 400만원 미만	(593)	28.0	29.3	16.3	20.0	6.4	100.0
400만원 이상 700만원 미만	(741)	27.0	26.3	22.7	15.9	8.1	100.0
700만원 이상 900만원 미만	(297)	30.8	24.6	20.8	16.2	7.7	100.0
900만원 이상	(236)	29.7	28.5	17.6	17.4	6.8	100.0
χ^2 (df)				18.613(16)			
결혼에 대한 생각							
부정적	(585)	33.0	25.3	15.7	19.8	6.1	100.0
긍정적	(1,426)	26.4	28.2	21.2	16.7	7.5	100.0
χ^2 (df)				17.128(4)**			
자녀 계획							
낳을 생각이 있다	(405)	26.7	28.2	23.3	16.2	5.6	100.0
낳지 않을 생각이다	(370)	40.4	24.6	11.5	18.7	4.8	100.0
미정	(469)	30.9	25.8	17.2	19.5	6.6	100.0
χ^2 (df)				31.194(8)***			

** p<.01, *** p<.001

〈부록 표 III-55〉 일·가정양립제도 활성화를 위해 기업에서 가장 우선적으로 추진해야 할 조치(1순위)

단위: %(명)

전체	사례수	육아휴직 등 관련 사내 규정 및 제도 개선	제도 사용을 어렵게 하는 조직문화 개선	CEO의 인식개선	남성 육아 활성화	업무를 대신하는 동료에게 지원금(수당) 지급	대체 인력 활용 활성화	제도 안내 및 신청 등을 위한 조직 내 부서, 점검기구 설치 등	계
전체	(2,011)	25.8	21.3	19.0	12.5	9.7	9.5	2.2	100.0
응답자 성별									
남성	(1,037)	23.4	21.7	22.7	12.1	9.4	8.3	2.4	100.0
여성	(974)	28.3	20.8	15.1	12.9	10.1	10.7	2.0	100.0
χ^2 (df)					23.861(6)**				
응답자 연령									
만25-29세	(381)	23.7	25.5	15.2	16.7	10.4	6.8	1.8	100.0
만30-39세	(738)	26.3	22.0	17.0	13.8	10.0	8.7	2.1	100.0
만40-49세	(892)	26.3	18.8	22.3	9.6	9.2	11.3	2.5	100.0
χ^2 (df)					36.287(12)***				
응답자 성별*연령									
만25-29세 남성	(200)	22.6	27.2	18.1	12.5	10.0	7.0	2.5	100.0
만25-29세 여성	(181)	24.9	23.6	11.9	21.2	10.8	6.5	1.1	100.0
만30-39세 남성	(384)	23.5	21.3	19.6	14.3	9.8	8.9	2.6	100.0
만30-39세 여성	(354)	29.3	22.9	14.1	13.3	10.2	8.5	1.7	100.0
만40-49세 남성	(453)	23.7	19.7	27.2	10.0	8.8	8.4	2.2	100.0
만40-49세 여성	(438)	28.9	17.9	17.3	9.2	9.7	14.2	2.8	100.0
χ^2 (df)					73.397(30)***				
응답자 학력									
고등학교 졸업 이하	(251)	31.3	17.5	22.0	12.9	7.2	5.2	4.0	100.0
대학교 재학 이상	(1,513)	25.5	22.1	18.0	12.2	10.0	10.0	2.3	100.0
대학원 재학 이상	(247)	22.0	19.9	22.3	13.8	11.0	10.6	0.4	100.0
χ^2 (df)					25.787(12)*				
거주지역									
대도시	(887)	26.9	20.8	18.1	13.9	8.9	9.3	2.1	100.0
중소도시	(884)	25.0	21.5	19.8	11.5	10.1	10.0	2.1	100.0
농어촌	(241)	24.6	22.1	19.6	10.9	11.5	8.4	2.9	100.0
χ^2 (df)					7.060(12)				
결혼유무									
미혼	(956)	23.8	21.8	17.3	14.6	11.9	8.7	1.9	100.0
기혼	(1,017)	26.9	21.3	20.9	10.6	7.5	10.3	2.6	100.0
이혼/사별	(38)	47.0	8.0	10.7	7.9	15.7	8.1	2.6	100.0
χ^2 (df)					37.916(12)***				
자녀 유무									
미혼 무자녀	(939)	24.0	21.5	17.3	14.7	12.0	8.5	1.9	100.0
기혼 무자녀	(294)	26.9	22.4	20.1	9.5	9.5	8.9	2.7	100.0
기혼 유자녀	(723)	26.9	20.8	21.2	11.1	6.7	10.8	2.5	100.0
기타 유자녀	(55)	36.1	16.6	12.9	9.1	12.6	11.0	1.8	100.0
χ^2 (df)					32.999(18)*				
막내 자녀 연령대									
영아(1-4세)	(198)	27.1	20.8	20.7	12.2	7.6	9.1	2.5	100.0
유아(5-7세)	(124)	26.5	19.4	18.6	16.1	9.7	8.9	0.7	100.0
초등 저학년	(164)	27.5	18.8	19.6	13.4	4.9	13.4	2.5	100.0
초등 고학년	(121)	23.4	21.7	23.3	10.0	7.5	10.8	3.3	100.0
중학생	(87)	31.0	20.8	21.8	2.3	8.0	12.6	3.5	100.0

전체	사례수	육아휴직 등 관련 사내 규정 및 제도 개선	제도 사용을 어렵게 하는 조직문화 개선	CEO의 인식개선	남성 육아 활성화	업무를 대신하는 동료에게 지원금 (수당) 지급	대체 인력 활용 활성화	제도 안내 및 신청 등을 위한 조직 내 부서, 점검기구 설치 등	계
고등학생 성인자녀 χ^2 (df)	(42) (30)	24.0 40.0	25.9 23.3	23.8 16.6	9.7 3.3	2.4 0.0	11.9 13.4	2.4 3.4	100.0 100.0
					27.963(36)				
취업유무									
취업중	(1,401)	24.8	22.3	19.4	12.5	9.6	9.4	2.0	100.0
학업중	(108)	19.5	26.7	17.5	14.7	10.4	8.4	2.8	100.0
구직중	(307)	31.2	17.2	19.9	11.9	10.0	7.5	2.3	100.0
미취업	(195)	28.1	17.0	15.4	12.2	9.8	13.9	3.6	100.0
χ^2 (df)					22.415(18)				
맞벌이 여부									
맞벌이 가구	(594)	28.0	22.8	19.3	11.2	8.1	8.3	2.3	100.0
외벌이 가구	(424)	25.3	19.2	23.1	9.9	6.6	13.0	2.9	100.0
기타	(994)	24.7	21.2	17.1	14.4	12.1	8.7	1.9	100.0
χ^2 (df)					34.730(12)**				
본인 직장 유형									
공무원	(126)	24.0	24.1	11.2	13.7	12.7	12.8	1.5	100.0
공공기관	(150)	26.5	20.6	16.6	13.4	9.4	12.7	0.7	100.0
대기업	(176)	22.1	23.8	17.7	17.0	9.6	8.6	1.1	100.0
중소기업	(659)	25.2	21.2	23.3	11.7	8.7	8.1	1.8	100.0
기타	(155)	21.1	26.8	18.1	11.6	10.1	8.4	3.9	100.0
근로자 외	(135)	28.9	20.8	15.5	8.9	11.1	11.1	3.7	100.0
χ^2 (df)					35.837(30)				
본인 소득									
본인 소득 없음	(610)	28.1	18.8	18.0	12.5	10.0	9.7	2.8	100.0
200만원 미만	(120)	28.3	24.1	19.3	10.8	5.9	8.4	3.3	100.0
200만원 이상 300만원 미만	(379)	27.2	20.8	16.5	13.8	10.4	9.2	2.1	100.0
300만원 이상 400만원 미만	(389)	23.7	24.6	17.9	11.6	10.3	8.8	3.1	100.0
400만원 이상	(512)	23.0	21.3	22.8	12.5	9.4	10.2	0.8	100.0
χ^2 (df)					25.960(24)				
월평균 가구소득									
200만원 미만	(145)	20.0	21.1	20.7	17.3	9.7	7.0	4.2	100.0
200만원 이상 400만원 미만	(593)	25.6	20.1	17.6	14.2	10.1	10.5	2.0	100.0
400만원 이상 700만원 미만	(741)	26.8	21.6	19.9	11.3	9.8	8.4	2.2	100.0
700만원 이상 900만원 미만	(297)	26.0	24.7	17.3	11.1	8.2	10.4	2.3	100.0
900만원 이상	(236)	26.3	19.0	21.2	10.7	10.5	10.7	1.7	100.0
χ^2 (df)					20.020(24)				
결혼에 대한 생각									
부정적	(585)	19.1	19.2	20.3	15.9	13.5	9.6	2.4	100.0
긍정적	(1,426)	28.5	22.1	18.5	11.1	8.2	9.4	2.2	100.0
χ^2 (df)					36.470(6)***				
자녀 계획									
낳을 생각이 있다	(405)	31.0	22.3	16.8	12.3	8.6	5.9	3.0	100.0
낳지 않을 생각이다	(370)	20.5	19.5	18.1	16.2	13.2	10.6	1.9	100.0
미정	(469)	23.0	22.7	18.9	11.9	12.8	9.2	1.5	100.0
χ^2 (df)					26.853(12)**				

* p<.05, ** p<.01, *** p<.001

〈부록 표 III-56〉 일·가정양립제도 활성화를 위해 기업에서 가장 우선적으로 추진해야 할 조치(1+2순위)

단위: %(명)

전체	사례수	제도 사용을 어렵게 하는 조직문화 개선	육아휴직 등 관련 사내 규정 및 제도 개선	업무를 대신하는 동료에게 지원금(수당) 지급	CEO의 인식개선 (가족친화적 경영, 문화)	대체 인력 활용 활성화	남성 육아 활성화	제도 안내 및 신청 등을 위한 조직 내 부서, 점검기구 설치 등
전체	(2,011)	46.5	43.2	29.6	25.7	24.4	23.8	6.6
응답자 성별								
남성	(1,037)	46.8	41.8	28.2	29.3	22.0	24.8	7.2
여성	(974)	46.3	44.8	31.2	21.9	27.0	22.8	6.0
응답자 연령								
만25-29세	(381)	50.7	42.9	30.5	23.3	18.5	27.1	7.0
만30-39세	(738)	49.8	43.8	29.0	23.2	21.5	27.6	5.1
만40-49세	(892)	42.0	43.0	29.9	28.9	29.3	19.3	7.7
응답자 성별*연령								
만25-29세 남성	(200)	51.7	42.7	30.7	27.1	16.6	22.7	8.5
만25-29세 여성	(181)	49.6	43.2	30.3	19.1	20.6	32.0	5.4
만30-39세 남성	(384)	49.0	41.4	28.5	24.8	20.6	29.3	6.4
만30-39세 여성	(354)	50.7	46.3	29.5	21.5	22.6	25.8	3.7
만40-49세 남성	(453)	42.7	41.8	26.8	34.1	25.5	21.9	7.3
만40-49세 여성	(438)	41.4	44.2	33.0	23.5	33.3	16.6	8.1
응답자 학력								
고등학교 졸업 이하	(251)	42.2	49.2	25.1	29.2	18.0	25.9	10.4
대학교 재학 이상	(1,513)	46.6	43.2	30.6	24.7	25.0	23.6	6.3
대학원 재학 이상	(247)	50.3	37.4	28.5	28.8	27.3	23.2	4.5
거주지역								
대도시	(887)	48.0	43.6	27.4	24.4	24.1	26.1	6.4
중소도시	(884)	45.2	44.0	31.1	27.2	24.1	22.0	6.3
농어촌	(241)	46.1	39.1	32.4	25.5	26.7	21.8	8.4
결혼유무								
미혼	(956)	47.4	39.7	33.3	24.3	22.0	26.8	6.5
기혼	(1,017)	46.0	46.0	26.1	27.4	26.6	21.2	6.6
이혼/사별	(38)	39.6	57.6	31.3	16.1	26.5	18.1	10.7
자녀 유무								
미혼 무자녀	(939)	47.2	39.8	33.6	24.2	21.8	26.8	6.5
기혼 무자녀	(294)	43.9	46.3	31.0	26.9	24.2	21.4	6.4
기혼 유자녀	(723)	46.8	45.9	24.1	27.6	27.6	21.2	6.7
기타 유자녀	(55)	45.6	50.6	27.1	20.3	27.4	19.9	9.2
막내 자녀 연령대								
영아(1-4세)	(198)	53.0	42.8	22.7	25.3	22.7	26.9	6.6
유아(5-7세)	(124)	41.3	53.1	25.1	25.1	27.4	25.6	2.4
초등 저학년	(164)	43.0	46.4	23.1	30.6	27.6	22.4	6.8
초등 고학년	(121)	47.6	43.4	21.6	29.2	29.8	18.4	10.1

전체	사례수	제도 사용을 어렵게 하는 조직문화 개선	육아휴직 등 관련 사내 규정 및 제도 개선	업무를 대신하는 동료에게 지원금 (수당) 지급	CEO의 인식개선 (가족친화적 경영, 문화)	대체 인력 활용 활성화	남성 육아 활성화	제도 안내 및 신청 등을 위한 조직 내 부서, 점검기구 설치 등
중학생	(87)	44.8	44.9	29.9	28.8	28.7	11.4	11.6
고등학생	(42)	40.3	45.4	26.1	28.6	40.6	14.4	4.8
성인자녀	(30)	49.9	53.3	26.8	16.6	36.6	13.4	3.4
취업유무								
취업중	(1,401)	47.1	42.5	29.7	26.2	24.5	23.5	6.5
학업중	(108)	53.4	35.2	31.8	23.2	26.0	23.0	7.4
구직중	(307)	43.7	49.8	27.2	26.4	22.1	24.6	6.2
미취업	(195)	43.0	43.0	31.9	22.6	26.7	25.1	7.7
맞벌이 여부								
맞벌이 가구	(594)	48.3	47.9	25.3	26.6	23.7	22.5	5.7
외벌이 가구	(424)	42.8	43.3	27.2	28.6	30.7	19.6	7.8
기타	(994)	47.1	40.4	33.3	24.0	22.1	26.4	6.6
본인 직장 유형								
공무원	(126)	45.7	39.8	37.6	17.6	30.6	23.2	5.5
공공기관	(150)	43.9	38.4	37.4	22.6	28.1	24.8	4.7
대기업	(176)	51.7	40.8	25.5	26.3	22.8	30.7	2.2
중소기업	(659)	47.2	43.5	27.5	30.2	22.3	22.2	7.0
기타	(155)	46.7	46.7	30.0	23.2	24.5	20.5	8.4
근로자 외	(135)	46.0	41.5	29.6	22.0	27.3	23.2	10.4
본인 소득								
본인 소득 없음	(610)	45.2	45.1	29.5	24.6	24.3	24.5	6.9
200만원 미만	(120)	49.0	49.9	25.2	26.6	19.9	20.1	9.2
200만원 이상 300만원 미만	(379)	46.4	41.8	31.5	21.5	24.7	26.5	7.7
300만원 이상 400만원 미만	(389)	48.8	44.3	29.9	24.6	25.4	19.8	7.2
400만원 이상	(512)	45.9	39.8	29.3	30.9	24.6	25.0	4.5
월평균 가구소득								
200만원 미만	(145)	39.7	35.1	26.3	31.0	24.9	34.7	8.3
200만원 이상 400만원 미만	(593)	46.8	43.1	29.6	23.8	24.0	25.6	7.1
400만원 이상 700만원 미만	(741)	46.3	44.5	31.1	26.0	24.3	21.4	6.3
700만원 이상 900만원 미만	(297)	48.9	42.6	26.8	25.0	28.0	21.2	7.5
900만원 이상	(236)	47.8	45.3	30.8	27.5	20.9	23.4	4.2
결혼에 대한 생각								
부정적	(585)	46.8	35.9	34.1	27.7	22.3	25.7	7.5
긍정적	(1,426)	46.4	46.2	27.8	24.9	25.3	23.0	6.2
자녀 계획								
낳을 생각이 있다	(405)	46.8	49.2	30.8	22.2	20.2	23.1	7.6
낳지 않을 생각이다	(370)	45.4	34.5	33.0	24.3	26.8	30.5	5.4
미정	(469)	47.5	40.2	34.9	27.4	20.5	23.0	6.4

〈부록 표 III-57〉 일·가정양립제도 활성화를 위해 정부에서 가장 우선적으로 추진해야 할 조치(1순위)

단위: %(명)

전체	사례수	제도 사용으로 인한 급여 삭감 최소화	업무 대행자 (동료)에 대한 보상 지원 및 강화	제도 사용 으로 인한 불이익 조치 사업장에 대한 처벌 강화	육아휴직 제도 등 육아지원 제도의 기간 연장	대상 자녀 연령 확대	신청 절차 간소화	제도 안내 및 홍보 강화	계
전체	(2,011)	25.1	21.9	19.1	17.3	8.4	5.9	2.3	100.0
응답자 성별									
남성	(1,037)	29.6	22.3	15.5	16.2	8.4	6.0	2.0	100.0
여성	(974)	20.3	21.6	23.0	18.4	8.3	5.8	2.7	100.0
χ^2 (df)					34.296(6)***				
응답자 연령									
만25-29세	(381)	22.5	23.7	22.3	16.9	7.3	5.4	1.8	100.0
만30-39세	(738)	25.4	23.4	16.7	19.6	7.4	5.4	2.2	100.0
만40-49세	(892)	25.9	20.0	19.8	15.5	9.6	6.5	2.7	100.0
χ^2 (df)					17.622(12)				
응답자 성별*연령									
만25-29세 남성	(200)	24.5	26.4	17.6	15.0	8.0	7.4	1.0	100.0
만25-29세 여성	(181)	20.4	20.8	27.6	18.9	6.5	3.2	2.7	100.0
만30-39세 남성	(384)	28.7	25.1	13.5	17.4	8.0	5.2	2.1	100.0
만30-39세 여성	(354)	21.8	21.5	20.1	22.0	6.8	5.6	2.2	100.0
만40-49세 남성	(453)	32.6	18.1	16.3	15.7	8.8	6.0	2.4	100.0
만40-49세 여성	(438)	19.1	22.0	23.5	15.2	10.4	6.9	3.0	100.0
χ^2 (df)					65.947(30)***				
응답자 학력									
고등학교 졸업 이하	(251)	29.0	14.4	16.8	18.3	11.6	5.5	4.4	100.0
대학교 재학 이상	(1,513)	24.0	23.6	19.9	16.7	8.2	5.7	2.0	100.0
대학원 재학 이상	(247)	28.0	19.6	17.1	20.0	6.1	7.3	2.0	100.0
χ^2 (df)					26.424(12)**				
거주지역									
대도시	(887)	24.1	20.8	19.8	17.7	8.6	6.3	2.7	100.0
중소도시	(884)	26.6	22.7	18.7	16.8	8.5	4.9	1.8	100.0
농어촌	(241)	22.9	23.4	18.4	17.4	7.1	7.8	2.9	100.0
χ^2 (df)					9.179(12)				
결혼유무									
미혼	(956)	23.2	24.8	20.0	17.1	7.0	5.5	2.4	100.0
기혼	(1,017)	26.4	19.2	18.9	17.4	9.7	6.1	2.3	100.0
이혼/사별	(38)	37.1	23.7	2.5	18.3	8.0	7.7	2.6	100.0
χ^2 (df)					21.821(12)*				
자녀 유무									
미혼 무자녀	(939)	23.2	25.3	20.4	16.5	6.6	5.6	2.4	100.0
기혼 무자녀	(294)	29.9	20.8	21.1	16.7	1.7	8.5	1.4	100.0
기혼 유자녀	(723)	25.0	18.5	18.1	17.7	12.9	5.1	2.6	100.0
기타 유자녀	(55)	32.9	16.4	1.7	27.4	14.4	5.3	1.8	100.0
χ^2 (df)					73.734(18)***				
막내 자녀 연령대									
영아(1-4세)	(198)	25.2	16.1	16.3	22.2	11.7	5.0	3.5	100.0
유아(5-7세)	(124)	30.7	18.6	13.1	16.1	13.5	7.2	0.7	100.0
초등 저학년	(164)	27.6	19.4	14.0	17.1	17.1	3.7	1.2	100.0
초등 고학년	(121)	25.0	17.6	19.9	18.3	10.9	5.8	2.5	100.0
중학생	(87)	24.2	19.5	21.8	19.6	11.5	1.2	2.3	100.0

전체	사례수	제도 사용으로 인한 급여 삭감 최소화	업무 대행자(동료)에 대한 보상 지원 및 강화	제도로 인한 불이익 조치 사업장에 대한 처벌 강화	육아휴직 제도 등 육아지원 제도의 기간 연장	대상 자녀 연령 확대	신청 절차 간소화	제도 안내 및 홍보 강화	계
고등학생 성인자녀	(42) (30)	11.7 16.6	11.8 26.6	19.1 26.8	16.9 16.8	23.8 0.0	9.5 6.8	7.1 6.5	100.0 100.0
χ^2 (df)					41.859(36)				
취업유무									
취업중	(1,401)	26.7	22.3	17.9	17.7	7.7	5.5	2.1	100.0
학업중	(108)	25.9	17.9	20.3	16.6	9.3	8.2	1.8	100.0
구직중	(307)	22.8	25.0	19.8	15.5	8.8	5.5	2.6	100.0
미취업	(195)	16.8	16.6	26.1	17.0	11.7	7.7	4.1	100.0
χ^2 (df)					28.899(18)				
맞벌이 여부									
맞벌이 가구	(594)	27.2	18.9	18.1	19.6	8.9	5.4	1.8	100.0
외벌이 가구	(424)	25.3	19.5	20.1	14.4	10.7	7.1	2.8	100.0
기타	(994)	23.7	24.8	19.3	17.1	7.0	5.6	2.4	100.0
χ^2 (df)					20.651(12)				
본인 직장 유형									
공무원	(126)	26.3	30.5	10.4	18.4	13.7	0.0	0.8	100.0
공공기관	(150)	26.5	22.0	18.6	20.8	7.3	4.7	0.0	100.0
대기업	(176)	36.2	18.7	12.6	21.1	5.7	5.2	0.5	100.0
중소기업	(659)	26.9	22.0	19.2	15.5	7.8	5.3	3.3	100.0
기타	(155)	21.2	21.0	25.6	17.4	5.1	7.7	2.0	100.0
근로자 외	(135)	19.9	22.9	16.2	20.9	8.2	10.4	1.5	100.0
χ^2 (df)					65.931(30)***				
본인 소득									
본인 소득 없음	(610)	21.4	21.0	21.9	16.2	9.8	6.7	3.0	100.0
200만원 미만	(120)	20.7	18.4	15.1	29.8	7.5	5.9	2.5	100.0
200만원 이상 300만원 미만	(379)	22.4	21.8	21.4	16.7	6.6	8.5	2.6	100.0
300만원 이상 400만원 미만	(389)	26.7	24.7	17.7	16.5	8.2	4.1	2.0	100.0
400만원 이상	(512)	31.2	21.9	16.2	16.6	8.2	4.3	1.6	100.0
χ^2 (df)					49.832(24)**				
월평균 가구소득									
200만원 미만	(145)	23.5	22.2	12.4	16.4	11.7	10.3	3.5	100.0
200만원 이상 400만원 미만	(593)	22.5	24.4	19.9	17.1	7.7	5.9	2.6	100.0
400만원 이상 700만원 미만	(741)	27.1	20.9	19.1	16.5	8.8	5.4	2.1	100.0
700만원 이상 900만원 미만	(297)	25.4	21.0	19.9	19.6	6.8	5.4	2.0	100.0
900만원 이상	(236)	25.8	20.4	20.4	17.7	8.5	5.1	2.1	100.0
χ^2 (df)					20.551(24)				
결혼에 대한 생각									
부정적	(585)	21.1	26.7	21.0	15.9	8.1	4.8	2.4	100.0
긍정적	(1,426)	26.7	20.0	18.4	17.8	8.5	6.3	2.3	100.0
χ^2 (df)					17.641(6)**				
자녀 계획									
낳을 생각이 있다	(405)	30.0	21.6	16.2	19.8	4.4	6.9	1.0	100.0
낳지 않을 생각이다	(370)	17.7	29.8	24.3	13.8	4.8	8.1	1.4	100.0
미정	(469)	26.1	22.5	21.0	15.5	6.6	4.4	3.8	100.0
χ^2 (df)					45.599(12)***				

* p<.05, ** p<.01, *** p<.001

〈부록 표 III-58〉 일·가정양립제도 활성화를 위해 정부에서 가장 우선적으로 추진해야 할 조치(1+2순위)

단위: %(명)

전체	사례수	업무 대행자 (동료)에 대한 보상 지원 및 강화	제도 사용으로 인한 불이익 조치 사업장에 대한 처벌 강화	제도 사용으로 인한 급여 삭감 최소화	육아휴직 제도 등 육아지원 제도의 기간 연장	대상 자녀 연령 확대	신청 절차 간소화	제도 안내 및 홍보 강화
전체	(2,011)	43.7	40.6	39.0	34.9	17.7	17.1	6.9
응답자 성별								
남성	(1,037)	44.7	36.5	43.0	33.4	18.6	17.8	6.1
여성	(974)	42.6	45.1	34.8	36.5	16.8	16.4	7.8
응답자 연령								
만25-29세	(381)	45.2	46.1	37.9	33.9	13.8	17.7	5.4
만30-39세	(738)	43.9	35.7	40.2	39.7	17.1	17.0	6.2
만40-49세	(892)	42.9	42.3	38.5	31.3	19.9	17.0	8.1
응답자 성별*연령								
만25-29세 남성	(200)	51.0	40.3	38.1	29.5	16.6	20.5	4.0
만25-29세 여성	(181)	38.7	52.5	37.7	38.8	10.8	14.5	7.0
만30-39세 남성	(384)	44.5	32.4	42.4	37.6	18.4	19.6	5.2
만30-39세 여성	(354)	43.2	39.3	37.9	42.1	15.8	14.3	7.4
만40-49세 남성	(453)	42.0	38.2	45.8	31.4	19.7	15.1	7.7
만40-49세 여성	(438)	43.8	46.6	31.0	31.1	20.0	18.9	8.5
응답자 학력								
고등학교 졸업 이하	(251)	33.0	41.9	44.1	35.0	18.4	16.7	10.8
대학교 재학 이상	(1,513)	45.6	40.8	37.3	34.2	17.9	17.6	6.5
대학원 재학 이상	(247)	42.7	38.2	44.2	38.7	16.3	14.6	5.2
거주지역								
대도시	(887)	42.3	40.7	38.2	36.5	18.8	16.4	7.1
중소도시	(884)	44.8	40.0	41.3	34.3	16.3	17.0	6.3
농어촌	(241)	44.7	42.4	33.8	31.2	19.1	20.4	8.3
결혼유무								
미혼	(956)	48.2	43.4	36.7	32.9	13.9	16.8	8.1
기혼	(1,017)	39.9	38.4	41.0	37.0	21.3	17.0	5.5
이혼/사별	(38)	33.9	31.6	45.1	28.9	18.7	28.6	13.2
자녀 유무								
미혼 무자녀	(939)	48.6	43.7	36.9	32.2	13.5	16.8	8.3
기혼 무자녀	(294)	46.6	41.2	45.2	36.4	7.5	18.4	4.8
기혼 유자녀	(723)	37.1	37.2	39.3	37.3	26.9	16.4	5.8
기타 유자녀	(55)	30.9	29.0	40.2	42.0	23.7	25.1	9.1
막내 자녀 연령대								
영아(1-4세)	(198)	31.2	31.0	39.8	53.5	21.2	16.2	7.1
유아(5-7세)	(124)	39.6	32.4	41.3	33.7	32.2	17.7	3.1
초등 저학년	(164)	37.7	36.0	39.1	29.9	36.5	14.7	6.1
초등 고학년	(121)	34.3	37.3	39.2	38.4	28.4	17.4	5.0
중학생	(87)	42.5	47.2	40.2	30.0	19.5	13.7	6.9

전체	사례수	업무 대행자 (동료)에 대한 보상 지원 및 강화	제도 사용으로 인한 불이익 조치 사업장에 대한 처벌 강화	제도 사용으로 인한 급여 삭감 최소화	육아휴직 제도 등 육아지원 제도의 기간 연장	대상 자녀 연령 확대	신청 절차 간소화	제도 안내 및 홍보 강화
고등학생	(42)	42.5	38.1	26.0	28.9	31.1	21.6	11.9
성인자녀	(30)	36.6	56.5	36.8	36.9	3.4	23.3	6.5
취업유무								
취업중	(1,401)	44.0	38.6	40.5	36.2	17.3	16.8	6.6
학업중	(108)	45.6	41.7	39.7	26.9	21.3	20.3	4.6
구직중	(307)	45.8	44.2	38.0	33.4	16.2	14.6	7.8
미취업	(195)	37.2	48.7	30.1	32.3	21.0	21.4	9.3
맞벌이 여부								
맞벌이 가구	(594)	39.3	35.4	42.1	41.0	21.4	15.2	5.6
외벌이 가구	(424)	40.7	42.5	39.4	31.4	21.0	19.5	5.5
기타	(994)	47.6	42.9	37.1	32.7	14.1	17.3	8.3
본인 직장 유형								
공무원	(126)	52.1	23.3	39.0	40.6	26.5	11.2	7.2
공공기관	(150)	45.9	36.6	39.3	40.8	20.7	12.1	4.6
대기업	(176)	44.3	34.1	48.2	38.7	16.4	14.2	4.0
중소기업	(659)	42.7	41.2	41.2	32.8	16.6	17.2	8.3
기타	(155)	44.6	43.7	40.5	37.2	10.2	18.6	5.2
근로자 외	(135)	39.2	42.7	29.5	39.3	17.9	26.9	4.4
본인 소득								
본인 소득 없음	(610)	43.0	45.2	35.8	31.9	18.6	17.8	7.7
200만원 미만	(120)	38.6	40.0	30.6	46.4	16.6	20.2	7.5
200만원 이상 300만원 미만	(379)	43.1	41.1	38.8	35.6	14.1	19.9	7.4
300만원 이상 400만원 미만	(389)	44.2	39.6	39.5	35.5	17.8	17.0	6.4
400만원 이상	(512)	45.7	35.8	44.7	34.8	19.6	13.7	5.9
월평균 가구소득								
200만원 미만	(145)	42.9	34.4	35.1	31.6	20.8	26.8	8.3
200만원 이상 400만원 미만	(593)	44.3	43.0	36.3	34.0	16.0	18.0	8.5
400만원 이상 700만원 미만	(741)	42.9	40.5	41.6	34.7	19.3	15.0	6.0
700만원 이상 900만원 미만	(297)	46.0	39.9	38.8	37.0	16.2	15.8	6.4
900만원 이상	(236)	42.0	40.0	40.5	37.1	17.5	17.4	5.5
결혼에 대한 생각								
부정적	(585)	47.4	45.8	36.0	31.5	14.2	17.3	7.9
긍정적	(1,426)	42.2	38.5	40.3	36.3	19.2	17.1	6.5
자녀 계획								
낳을 생각이 있다	(405)	45.4	37.2	44.5	36.8	11.9	18.3	5.9
낳지 않을 생각이다	(370)	54.4	45.9	33.7	28.0	11.4	17.8	8.6
미정	(469)	45.4	46.1	38.6	33.3	12.6	16.4	7.7

〈부록 표 III-59〉 저출산 문제에 대한 생각

단위: %(명), 점

전체	사례수	전혀 심각하지 않다	별로 심각하지 않다	긍정 응답합	심각한 편이다	매우 심각하다	부정 응답합	계	평균
전체	(2,011)	2.0	8.4	10.4	34.4	55.1	89.6	100.0	3.4
응답자 성별									
남성	(1,037)	1.2	7.7	8.9	27.2	63.9	91.1	100.0	3.5
여성	(974)	2.9	9.2	12.1	42.1	45.8	87.9	100.0	3.3
t									7.1***
응답자 연령									
만25-29세	(381)	2.1	10.5	12.6	34.4	53.0	87.4	100.0	3.4
만30-39세	(738)	2.3	7.8	10.1	33.7	56.2	89.9	100.0	3.4
만40-49세	(892)	1.7	8.1	9.8	35.0	55.2	90.2	100.0	3.4
F									0.8
응답자 성별*연령									
만25-29세 남성	(200)	1.0	7.7	8.7	24.6	66.7	91.3	100.0	3.6
만25-29세 여성	(181)	3.3	13.6	16.9	45.2	37.9	83.1	100.0	3.2
만30-39세 남성	(384)	1.1	7.2	8.3	25.7	66.1	91.7	100.0	3.6
만30-39세 여성	(354)	3.7	8.4	12.1	42.5	45.4	87.9	100.0	3.3
만40-49세 남성	(453)	1.3	8.2	9.5	29.7	60.8	90.5	100.0	3.5
만40-49세 여성	(438)	2.1	8.0	10.1	40.5	49.4	89.9	100.0	3.4
F									12.6***
응답자 학력									
고등학교 졸업 이하	(251)	2.8	8.8	11.6	37.4	51.1	88.4	100.0	3.4
대학교 재학 이상	(1,513)	1.8	8.4	10.2	34.4	55.5	89.8	100.0	3.4
대학원 재학 이상	(247)	2.5	8.5	11.0	31.7	57.3	89.0	100.0	3.4
F					1.0				
거주지역									
대도시	(887)	1.9	8.9	10.9	34.2	55.0	89.1	100.0	3.4
중소도시	(884)	1.9	7.9	9.8	34.0	56.2	90.2	100.0	3.4
농어촌	(241)	2.5	8.7	11.3	36.7	52.1	88.7	100.0	3.4
F									0.7
결혼유무									
미혼	(956)	2.6	11.8	14.4	33.5	52.1	85.6	100.0	3.4
기혼	(1,017)	1.4	5.5	6.9	35.4	57.7	93.1	100.0	3.5
이혼/사별	(38)	2.5	2.7	5.3	31.4	63.3	94.7	100.0	3.6
F									9.9***(a)
자녀 유무									
미혼 무자녀	(939)	2.6	11.8	14.4	33.0	52.6	85.6	100.0	3.4
기혼 무자녀	(294)	2.8	4.8	7.6	37.8	54.6	92.4	100.0	3.4
기혼 유자녀	(723)	0.8	5.8	6.6	34.5	58.9	93.4	100.0	3.5
기타 유자녀	(55)	3.6	5.5	9.0	39.7	51.2	91.0	100.0	3.4
F									6.8***(a)
막내 자녀 연령대									
영아(1-4세)	(198)	1.0	5.1	6.1	26.4	67.6	93.9	100.0	3.6
유아(5-7세)	(124)	1.6	7.2	8.9	38.6	52.6	91.1	100.0	3.4
초등 저학년	(164)	0.6	7.1	7.7	32.4	59.9	92.3	100.0	3.5
초등 고학년	(121)	0.0	5.0	5.0	46.6	48.4	95.0	100.0	3.4
중학생	(87)	1.1	5.7	6.9	33.5	59.7	93.1	100.0	3.5

전체	사례수	전혀 심각하지 않다	별로 심각하지 않다	긍정 응답합	심각한 편이다	매우 심각하다	부정 응답합	계	평균
고등학생	(42)	2.4	4.9	7.3	40.3	52.3	92.7	100.0	3.4
성인자녀	(30)	0.0	3.3	3.3	43.5	53.2	96.7	100.0	3.5
F									1.5
취업유무									
취업중	(1,401)	1.9	8.3	10.2	32.4	57.4	89.8	100.0	3.5
학업중	(108)	0.9	11.2	12.1	37.0	50.9	87.9	100.0	3.4
구직중	(307)	2.9	9.8	12.8	40.5	46.7	87.2	100.0	3.3
미취업	(195)	1.5	6.1	7.6	38.1	54.3	92.4	100.0	3.5
F									3.5*
맞벌이 여부									
맞벌이 가구	(594)	1.2	5.7	6.9	33.1	59.9	93.1	100.0	3.5
외벌이 가구	(424)	1.7	5.2	6.9	38.6	54.5	93.1	100.0	3.5
기타	(994)	2.6	11.5	14.1	33.4	52.5	85.9	100.0	3.4
F									9.7*** ^(a)
본인 직장 유형									
공무원	(126)	2.5	4.8	7.2	25.5	67.3	92.8	100.0	3.6
공공기관	(150)	2.7	10.0	12.7	28.8	58.5	87.3	100.0	3.4
대기업	(176)	0.6	7.9	8.5	27.9	63.7	91.5	100.0	3.6
중소기업	(659)	2.6	8.6	11.2	33.7	55.1	88.8	100.0	3.4
기타	(155)	0.7	8.2	8.9	37.2	53.9	91.1	100.0	3.4
근로자 외	(135)	0.7	8.2	8.9	36.5	54.5	91.1	100.0	3.5
F									1.7
본인 소득									
본인 소득 없음	(610)	2.1	8.9	11.0	39.1	49.9	89.0	100.0	3.4
200만원 미만	(120)	2.5	9.9	12.5	40.0	47.5	87.5	100.0	3.3
200만원 이상 300만원 미만	(379)	1.9	9.4	11.3	37.0	51.7	88.7	100.0	3.4
300만원 이상 400만원 미만	(389)	1.6	7.7	9.3	35.2	55.5	90.7	100.0	3.5
400만원 이상	(512)	2.1	7.4	9.6	25.0	65.5	90.4	100.0	3.5
F									5.0**
월평균 가구소득									
200만원 미만	(145)	2.8	14.4	17.2	32.6	50.3	82.8	100.0	3.3
200만원 이상 400만원 미만	(593)	2.7	9.7	12.5	37.3	50.3	87.5	100.0	3.4
400만원 이상 700만원 미만	(741)	1.5	6.9	8.4	32.8	58.8	91.6	100.0	3.5
700만원 이상 900만원 미만	(297)	1.7	8.8	10.5	36.9	52.6	89.5	100.0	3.4
900만원 이상	(236)	1.7	6.0	7.7	30.4	62.0	92.3	100.0	3.5
F									5.0** ^(a)
결혼에 대한 생각									
부정적	(585)	4.1	14.5	18.6	32.1	49.3	81.4	100.0	3.3
긍정적	(1,426)	1.1	6.0	7.1	35.4	57.5	92.9	100.0	3.5
t									-5.8***
자녀 계획									
낳을 생각이 있다	(405)	0.7	5.2	5.9	30.0	64.1	94.1	100.0	3.6
낳지 않을 생각이다	(370)	7.4	15.4	22.7	37.5	39.7	77.3	100.0	3.1
미정	(469)	0.6	10.0	10.7	34.7	54.6	89.3	100.0	3.4
F									35.2*** ^(a)

주: 평균은 '전혀 심각하지 않다' 1점~'매우 심각하다' 4점으로 평정한 결과임.

* p<.05, ** p<.01, *** p<.001

〈부록 표 III-60〉 시행해 온 저출산 정책에 대한 평가

단위: %(명), 점

전체	사례수	전혀 효과가 없다	효과가 없다	부정 응답합	효과가 있다	매우 효과가 있다	긍정 응답합	계	평균
전체	(2,011)	42.7	48.1	90.8	8.4	0.7	9.2	100.0	1.7
응답자 성별									
남성	(1,037)	46.8	43.2	90.0	9.2	0.8	10.0	100.0	1.6
여성	(974)	38.3	53.4	91.7	7.6	0.7	8.3	100.0	1.7
t									-2.3*
응답자 연령									
만25-29세	(381)	49.3	44.4	93.7	5.5	0.8	6.3	100.0	1.6
만30-39세	(738)	43.7	46.3	90.0	9.5	0.5	10.0	100.0	1.7
만40-49세	(892)	39.1	51.2	90.3	8.8	0.9	9.7	100.0	1.7
F									5.8**
응답자 성별*연령									
만25-29세 남성	(200)	48.2	44.2	92.4	6.6	1.0	7.6	100.0	1.6
만25-29세 여성	(181)	50.4	44.7	95.1	4.4	0.5	4.9	100.0	1.6
만30-39세 남성	(384)	47.9	41.4	89.3	10.2	0.5	10.7	100.0	1.6
만30-39세 여성	(354)	39.1	51.6	90.7	8.7	0.6	9.3	100.0	1.7
만40-49세 남성	(453)	45.4	44.2	89.6	9.5	0.9	10.4	100.0	1.7
만40-49세 여성	(438)	32.6	58.4	91.0	8.0	0.9	9.0	100.0	1.8
F									4.6***(a)
응답자 학력									
고등학교 졸업 이하	(251)	42.6	49.0	91.5	8.1	0.4	8.5	100.0	1.7
대학교 재학 이상	(1,513)	42.5	48.6	91.1	8.3	0.7	8.9	100.0	1.7
대학원 재학 이상	(247)	44.3	44.3	88.6	9.8	1.6	11.4	100.0	1.7
F									0.1
거주지역									
대도시	(887)	42.3	47.3	89.6	9.4	1.0	10.4	100.0	1.7
중소도시	(884)	44.4	48.8	93.2	6.5	0.3	6.8	100.0	1.6
농어촌	(241)	38.2	48.5	86.7	12.1	1.2	13.3	100.0	1.8
F									4.7**
결혼유무									
미혼	(956)	46.6	45.9	92.5	6.9	0.6	7.5	100.0	1.6
기혼	(1,017)	39.1	50.2	89.3	9.9	0.8	10.7	100.0	1.7
이혼/사별	(38)	39.6	49.6	89.2	8.2	2.6	10.8	100.0	1.7
F									6.9**
자녀 유무									
미혼 무자녀	(939)	46.9	45.7	92.7	6.7	0.6	7.3	100.0	1.6
기혼 무자녀	(294)	42.5	49.3	91.8	7.9	0.3	8.2	100.0	1.7
기혼 유자녀	(723)	37.8	50.5	88.3	10.7	1.0	11.7	100.0	1.8
기타 유자녀	(55)	36.6	50.4	87.1	11.1	1.8	12.9	100.0	1.8
F									6.6***
막내 자녀 연령대									
영아(1-4세)	(198)	39.5	49.4	88.8	10.1	1.0	11.2	100.0	1.7
유아(5-7세)	(124)	38.8	47.4	86.2	12.2	1.6	13.8	100.0	1.8
초등 저학년	(164)	39.9	47.9	87.8	11.0	1.2	12.2	100.0	1.7
초등 고학년	(121)	31.8	56.6	88.4	11.6	0.0	11.6	100.0	1.8
중학생	(87)	39.0	49.4	88.4	9.3	2.3	11.6	100.0	1.8

전체	사례수	전혀 효과가 없다	효과가 없다	부정 응답함	효과가 있다	매우 효과가 있다	긍정 응답함	계	평균
고등학생	(42)	45.3	45.1	90.4	9.6	0.0	9.6	100.0	1.6
성인자녀	(30)	13.0	73.4	86.4	13.6	0.0	13.6	100.0	2.0
F									1.5(a)
취업유무									
취업중	(1,401)	44.4	46.9	91.3	8.0	0.7	8.7	100.0	1.7
학업중	(108)	39.2	47.9	87.1	10.1	2.8	12.9	100.0	1.8
구직중	(307)	40.8	51.0	91.8	7.5	0.7	8.2	100.0	1.7
미취업	(195)	35.8	52.3	88.1	11.9	0.0	11.9	100.0	1.8
F									2.4
맞벌이 여부									
맞벌이 가구	(594)	39.3	49.2	88.5	10.7	0.8	11.5	100.0	1.7
외벌이 가구	(424)	39.0	51.5	90.5	8.8	0.7	9.5	100.0	1.7
기타	(994)	46.4	46.0	92.4	6.9	0.7	7.6	100.0	1.6
F									6.3**
본인 직장 유형									
공무원	(126)	41.6	50.4	92.1	7.9	0.0	7.9	100.0	1.7
공공기관	(150)	44.1	46.5	90.6	9.4	0.0	9.4	100.0	1.7
대기업	(176)	47.1	42.1	89.2	9.7	1.1	10.8	100.0	1.7
중소기업	(659)	45.1	46.4	91.5	7.6	0.9	8.5	100.0	1.6
기타	(155)	41.2	51.7	92.9	6.5	0.6	7.1	100.0	1.7
근로자 외	(135)	43.7	47.5	91.1	8.1	0.7	8.9	100.0	1.7
F									0.0
본인 소득									
본인 소득 없음	(610)	38.9	50.9	89.8	9.4	0.8	10.2	100.0	1.7
200만원 미만	(120)	35.9	55.0	90.9	7.4	1.7	9.1	100.0	1.8
200만원 이상 300만원 미만	(379)	41.4	50.4	91.7	8.3	0.0	8.3	100.0	1.7
300만원 이상 400만원 미만	(389)	44.9	47.6	92.6	6.7	0.8	7.4	100.0	1.6
400만원 이상	(512)	48.1	41.9	90.0	9.0	1.0	10.0	100.0	1.6
F									2.1
월평균 가구소득									
200만원 미만	(145)	50.9	35.2	86.1	13.2	0.7	13.9	100.0	1.6
200만원 이상 400만원 미만	(593)	39.6	51.1	90.7	8.6	0.7	9.3	100.0	1.7
400만원 이상 700만원 미만	(741)	41.5	50.1	91.6	7.9	0.5	8.4	100.0	1.7
700만원 이상 900만원 미만	(297)	43.8	50.1	94.0	5.7	0.3	6.0	100.0	1.6
900만원 이상	(236)	48.0	39.7	87.7	10.2	2.1	12.3	100.0	1.7
F									0.9(a)
결혼에 대한 생각									
부정적	(585)	53.2	39.8	93.0	6.2	0.9	7.0	100.0	1.6
긍정적	(1,426)	38.4	51.5	89.9	9.4	0.7	10.1	100.0	1.7
t									-5.5***
자녀 계획									
날을 생각이 있다	(405)	36.4	55.0	91.3	7.7	1.0	8.7	100.0	1.7
날지 않을 생각이다	(370)	50.5	41.1	91.7	7.8	0.5	8.3	100.0	1.6
미정	(469)	50.6	43.7	94.2	5.6	0.2	5.8	100.0	1.6
F									9.7***(a)

주: 평균은 '전혀 효과가 없다' 1점~'매우 효과가 있다' 4점으로 평정한 결과임.

* p<.05, ** p<.01, *** p<.001

〈부록 표 III-61〉 정부의 저출산정책 캠페인에 대한 느낌

단위: %(명)

전체	사례수	청년세대를 지원하려는 정책이라는 생각에 호감이 든다	청년세대를 동원하려는 정책이라는 생각에 반감이 든다	별다른 느낌이 없다	계
전체	(2,011)	10.3	48.0	41.7	100.0
응답자 성별					
남성	(1,037)	10.8	49.0	40.2	100.0
여성	(974)	9.8	46.8	43.4	100.0
X ² (df)			2.316(2)		
응답자 연령					
만25-29세	(381)	9.9	54.1	36.0	100.0
만30-39세	(738)	10.0	49.4	40.6	100.0
만40-49세	(892)	10.7	44.2	45.1	100.0
X ² (df)			11.965(4)*		
응답자 성별*연령					
만25-29세 남성	(200)	11.6	48.3	40.1	100.0
만25-29세 여성	(181)	8.1	60.5	31.4	100.0
만30-39세 남성	(384)	11.4	51.1	37.5	100.0
만30-39세 여성	(354)	8.5	47.5	44.0	100.0
만40-49세 남성	(453)	9.9	47.6	42.5	100.0
만40-49세 여성	(438)	11.5	40.6	47.9	100.0
X ² (df)			26.087(10)**		
응답자 학력					
고등학교 졸업 이하	(251)	10.8	41.4	47.8	100.0
대학교 재학 이상	(1,513)	10.0	48.6	41.4	100.0
대학원 재학 이상	(247)	11.8	50.8	37.4	100.0
X ² (df)			6.856(4)		
거주지역					
대도시	(887)	11.2	46.0	42.7	100.0
중소도시	(884)	9.1	49.6	41.3	100.0
농어촌	(241)	11.3	49.1	39.7	100.0
X ² (df)			4.137(4)		
결혼유무					
미혼	(956)	8.1	49.9	42.0	100.0
기혼	(1,017)	12.1	46.5	41.4	100.0
이혼/사별	(38)	16.0	39.1	45.0	100.0
X ² (df)			10.433(4)*		
자녀 유무					
미혼 무자녀	(939)	7.9	49.8	42.3	100.0
기혼 무자녀	(294)	9.5	49.3	41.3	100.0
기혼 유자녀	(723)	13.2	45.4	41.4	100.0
기타 유자녀	(55)	18.3	43.2	38.5	100.0
X ² (df)			16.793(6)*		
막내 자녀 연령대					
영아(1-4세)	(198)	11.6	44.0	44.4	100.0
유아(5-7세)	(124)	12.1	45.3	42.6	100.0
초등 저학년	(164)	11.0	56.7	32.3	100.0
초등 고학년	(121)	12.5	42.6	44.9	100.0

전체	사례수	청년세대를 지원하려는 정책이라는 생각에 호감이 든다	청년세대를 동원하려는 정책이라는 생각에 반감이 든다	별다른 느낌이 없다	계
중학생	(87)	18.4	38.9	42.8	100.0
고등학생	(42)	16.8	35.8	47.5	100.0
성인자녀	(30)	33.3	33.3	33.4	100.0
χ^2 (df)		24.567(12)*			
취업유무					
취업중	(1,401)	9.1	49.3	41.6	100.0
학업중	(108)	21.3	39.0	39.6	100.0
구직중	(307)	12.0	47.3	40.7	100.0
미취업	(195)	10.3	44.1	45.6	100.0
χ^2 (df)		19.603(6)**			
맞벌이 여부					
맞벌이 가구	(594)	12.0	45.8	42.3	100.0
외벌이 가구	(424)	12.3	47.6	40.1	100.0
기타	(994)	8.4	49.5	42.1	100.0
χ^2 (df)		7.886(4)			
본인 직장 유형					
공무원	(126)	9.7	48.5	41.8	100.0
공공기관	(150)	10.6	54.0	35.4	100.0
대기업	(176)	10.8	47.8	41.4	100.0
중소기업	(659)	7.6	51.2	41.2	100.0
기타	(155)	10.2	42.7	47.1	100.0
근로자 외	(135)	10.3	45.7	44.1	100.0
χ^2 (df)		8.944(10)			
본인 소득					
본인 소득 없음	(610)	13.1	44.8	42.1	100.0
200만원 미만	(120)	14.9	40.7	44.4	100.0
200만원 이상 300만원 미만	(379)	7.7	48.5	43.8	100.0
300만원 이상 400만원 미만	(389)	7.9	53.3	38.8	100.0
400만원 이상	(512)	9.6	49.0	41.4	100.0
χ^2 (df)		18.378(8)*			
월평균 가구소득					
200만원 미만	(145)	11.8	48.8	39.4	100.0
200만원 이상 400만원 미만	(593)	9.3	50.5	40.2	100.0
400만원 이상 700만원 미만	(741)	10.5	47.4	42.0	100.0
700만원 이상 900만원 미만	(297)	10.1	50.3	39.6	100.0
900만원 이상	(236)	11.5	39.9	48.7	100.0
χ^2 (df)		9.223(8)			
결혼에 대한 생각					
부정적	(585)	5.6	55.8	38.6	100.0
긍정적	(1,426)	12.2	44.8	43.0	100.0
χ^2 (df)		29.736(2)***			
자녀 계획					
낳을 생각이 있다	(405)	12.7	44.4	42.9	100.0
낳지 않을 생각이다	(370)	4.6	59.1	36.3	100.0
미정	(469)	7.3	46.7	46.0	100.0
χ^2 (df)		31.498(4)***			

* p<.05, ** p<.01, *** p<.001

〈부록 표 III-62〉 유자녀 가구에 대한 세제혜택 확대 동의 정도

단위: %(명), 점

전체	사례수	전혀 동의하지 않는다	동의하지 않는다	부정 응답함	동의 한다	매우 동의한다	긍정 응답함	계	평균
전체	(2,011)	16.2	32.3	48.5	38.6	12.9	51.5	100.0	2.5
응답자 성별									
남성	(1,037)	15.9	26.7	42.6	41.6	15.8	57.4	100.0	2.6
여성	(974)	16.5	38.2	54.8	35.4	9.9	45.2	100.0	2.4
t									4.6***
응답자 연령									
만25-29세	(381)	11.9	34.1	46.0	40.9	13.0	54.0	100.0	2.5
만30-39세	(738)	18.5	30.1	48.6	37.5	13.9	51.4	100.0	2.5
만40-49세	(892)	16.1	33.4	49.5	38.4	12.1	50.5	100.0	2.5
F									1.5(a)
응답자 성별*연령									
만25-29세 남성	(200)	11.0	26.6	37.7	44.8	17.5	62.3	100.0	2.7
만25-29세 여성	(181)	12.9	42.3	55.2	36.7	8.1	44.8	100.0	2.4
만30-39세 남성	(384)	17.3	26.7	43.9	37.9	18.2	56.1	100.0	2.6
만30-39세 여성	(354)	19.8	33.8	53.6	37.1	9.3	46.4	100.0	2.4
만40-49세 남성	(453)	16.9	26.8	43.7	43.3	13.1	56.3	100.0	2.5
만40-49세 여성	(438)	15.4	40.2	55.6	33.4	11.0	44.4	100.0	2.4
F									5.4***(a)
응답자 학력									
고등학교 졸업 이하	(251)	18.0	25.9	43.9	40.2	15.9	56.1	100.0	2.5
대학교 재학 이상	(1,513)	15.7	33.3	49.0	39.1	12.0	51.0	100.0	2.5
대학원 재학 이상	(247)	17.8	32.5	50.3	33.8	15.9	49.7	100.0	2.5
F									0.5(a)
거주지역									
대도시	(887)	14.0	30.4	44.3	41.7	14.0	55.7	100.0	2.6
중소도시	(884)	17.2	34.9	52.1	35.8	12.1	47.9	100.0	2.4
농어촌	(241)	20.9	29.9	50.8	37.1	12.1	49.2	100.0	2.4
F									5.5**
결혼유무									
미혼	(956)	11.2	34.6	45.8	42.0	12.1	54.2	100.0	2.5
기혼	(1,017)	20.8	30.0	50.8	35.8	13.5	49.2	100.0	2.4
이혼/사별	(38)	18.5	37.2	55.7	25.8	18.5	44.3	100.0	2.4
F									5.3**(a)
자녀 유무									
미혼 무자녀	(939)	11.3	34.8	46.1	41.7	12.2	53.9	100.0	2.5
기혼 무자녀	(294)	8.8	24.9	33.6	48.3	18.1	66.4	100.0	2.8
기혼 유자녀	(723)	25.7	32.0	57.7	30.7	11.6	42.3	100.0	2.3
기타 유자녀	(55)	14.6	32.8	47.4	36.2	16.4	52.6	100.0	2.5
F									21.9***(a)
막내 자녀 연령대									
영아(1-4세)	(198)	26.8	32.8	59.6	25.8	14.5	40.4	100.0	2.3
유아(5-7세)	(124)	29.9	28.4	58.3	28.1	13.6	41.7	100.0	2.3
초등 저학년	(164)	28.2	31.0	59.2	31.6	9.2	40.8	100.0	2.2
초등 고학년	(121)	25.8	35.7	61.5	30.1	8.4	38.5	100.0	2.2
중학생	(87)	16.2	39.0	55.2	36.8	8.0	44.8	100.0	2.4

전체	사례수	전혀 동의하지 않는다	동의하지 않는다	부정 응답함	동의 한다	매우 동의한다	긍정 응답함	계	평균
고등학생	(42)	19.3	14.2	33.5	47.5	19.0	66.5	100.0	2.7
성인자녀	(30)	6.7	43.2	50.0	36.8	13.3	50.0	100.0	2.6
F									1.9
취업유무									
취업중	(1,401)	16.7	31.9	48.6	38.2	13.1	51.4	100.0	2.5
학업중	(108)	10.1	33.4	43.5	44.5	12.0	56.5	100.0	2.6
구직중	(307)	14.0	32.1	46.1	41.2	12.7	53.9	100.0	2.5
미취업	(195)	19.4	34.9	54.3	33.4	12.3	45.7	100.0	2.4
F									1.4
맞벌이 여부									
맞벌이 가구	(594)	20.8	27.9	48.7	37.6	13.6	51.3	100.0	2.4
외벌이 가구	(424)	20.8	32.8	53.6	33.2	13.2	46.4	100.0	2.4
기타	(994)	11.5	34.7	46.2	41.4	12.4	53.8	100.0	2.5
F									5.4**(a)
본인 직장 유형									
공무원	(126)	24.0	22.4	46.4	39.2	14.4	53.6	100.0	2.4
공공기관	(150)	21.4	25.2	46.5	40.1	13.3	53.5	100.0	2.5
대기업	(176)	22.8	30.7	53.4	34.7	11.9	46.6	100.0	2.4
중소기업	(659)	13.2	35.4	48.6	37.4	14.0	51.4	100.0	2.5
기타	(155)	17.8	32.2	50.0	38.5	11.5	50.0	100.0	2.4
근로자 외	(135)	12.8	32.4	45.2	43.8	11.1	54.8	100.0	2.5
F									1.1(a)
본인 소득									
본인 소득 없음	(610)	15.0	33.2	48.3	39.3	12.4	51.7	100.0	2.5
200만원 미만	(120)	9.4	29.8	39.1	44.4	16.5	60.9	100.0	2.7
200만원 이상 300만원 미만	(379)	14.8	34.9	49.8	38.8	11.4	50.2	100.0	2.5
300만원 이상 400만원 미만	(389)	14.4	34.0	48.3	41.6	10.0	51.7	100.0	2.5
400만원 이상	(512)	21.7	28.5	50.2	33.8	16.0	49.8	100.0	2.4
F									1.8(a)
월평균 가구소득									
200만원 미만	(145)	14.3	26.9	41.2	45.0	13.8	58.8	100.0	2.6
200만원 이상 400만원 미만	(593)	12.2	34.3	46.5	41.4	12.0	53.5	100.0	2.5
400만원 이상 700만원 미만	(741)	18.4	32.5	51.0	37.0	12.0	49.0	100.0	2.4
700만원 이상 900만원 미만	(297)	19.3	34.7	54.0	35.2	10.8	46.0	100.0	2.4
900만원 이상	(236)	16.7	26.6	43.3	36.5	20.2	56.7	100.0	2.6
F									3.5**(a)
결혼에 대한 생각									
부정적	(585)	17.6	35.1	52.7	37.3	10.0	47.3	100.0	2.4
긍정적	(1,426)	15.6	31.1	46.8	39.1	14.2	53.2	100.0	2.5
t									-2.7**
자녀 계획									
날을 생각이 있다	(405)	8.0	29.4	37.4	46.1	16.5	62.6	100.0	2.7
날지 않을 생각이다	(370)	15.2	35.5	50.7	41.1	8.2	49.3	100.0	2.4
미정	(469)	9.7	32.3	42.0	42.4	15.6	58.0	100.0	2.6
F									12.1***

주: 평균은 '전혀 동의하지 않는다' 1점~'매우 동의한다' 4점으로 평정한 결과임.

** p<.01, *** p<.001

〈부록 표 III-63〉 자녀 양육 가정 대상 혜택 지원에 대한 동의 정도 - 1) 어린 자녀를 동반한 가족에게 출서기 우선권을 줄 수 있다

단위: %(명), 점

전체	사례수	전혀 동의하지 않는다	동의하지 않는다	부정 응답함	동의 한다	매우 동의한다	긍정 응답함	계	평균
전체	(2,011)	15.3	32.9	48.2	39.3	12.5	51.8	100.0	2.5
응답자 성별									
남성	(1,037)	13.3	29.9	43.2	41.2	15.6	56.8	100.0	2.6
여성	(974)	17.4	36.1	53.5	37.3	9.2	46.5	100.0	2.4
t									5.2***
응답자 연령									
만25-29세	(381)	18.4	34.8	53.2	37.1	9.7	46.8	100.0	2.4
만30-39세	(738)	15.3	30.1	45.5	39.1	15.4	54.5	100.0	2.5
만40-49세	(892)	13.9	34.3	48.2	40.5	11.3	51.8	100.0	2.5
F									4.3*
응답자 성별*연령									
만25-29세 남성	(200)	13.4	32.1	45.5	40.5	14.0	54.5	100.0	2.5
만25-29세 여성	(181)	23.9	37.8	61.7	33.4	4.9	38.3	100.0	2.2
만30-39세 남성	(384)	14.2	27.5	41.7	40.1	18.2	58.3	100.0	2.6
만30-39세 여성	(354)	16.5	33.0	49.6	38.0	12.4	50.4	100.0	2.5
만40-49세 남성	(453)	12.4	30.9	43.4	42.5	14.2	56.6	100.0	2.6
만40-49세 여성	(438)	15.4	37.8	53.2	38.4	8.3	46.8	100.0	2.4
F									8.0***
응답자 학력									
고등학교 졸업 이하	(251)	16.4	32.3	48.7	39.7	11.6	51.3	100.0	2.5
대학교 재학 이상	(1,513)	15.2	34.0	49.2	38.7	12.1	50.8	100.0	2.5
대학원 재학 이상	(247)	14.6	26.7	41.4	42.7	15.9	58.6	100.0	2.6
F									2.1
거주지역									
대도시	(887)	14.3	34.0	48.4	40.3	11.4	51.6	100.0	2.5
중소도시	(884)	17.2	32.3	49.5	37.8	12.7	50.5	100.0	2.5
농어촌	(241)	11.6	30.9	42.5	41.7	15.8	57.5	100.0	2.6
F									2.9
결혼유무									
미혼	(956)	19.9	35.4	55.4	35.3	9.4	44.6	100.0	2.3
기혼	(1,017)	11.2	30.5	41.7	42.9	15.4	58.3	100.0	2.6
이혼/사별	(38)	7.8	31.5	39.3	47.3	13.4	60.7	100.0	2.7
F									26.0***
자녀 유무									
미혼 무자녀	(939)	20.3	35.6	55.9	34.6	9.4	44.1	100.0	2.3
기혼 무자녀	(294)	17.1	35.7	52.8	37.3	9.9	47.2	100.0	2.4
기혼 유자녀	(723)	8.8	28.4	37.2	45.1	17.6	62.8	100.0	2.7
기타 유자녀	(55)	5.4	28.9	34.3	54.6	11.1	65.7	100.0	2.7
F									28.8***(a)
막내 자녀 연령대									
영아(1-4세)	(198)	6.0	22.8	28.9	43.8	27.3	71.1	100.0	2.9
유아(5-7세)	(124)	9.0	20.1	29.1	52.4	18.5	70.9	100.0	2.8
초등 저학년	(164)	6.8	31.5	38.4	47.5	14.1	61.6	100.0	2.7
초등 고학년	(121)	7.5	34.9	42.4	44.2	13.5	57.6	100.0	2.6
중학생	(87)	15.0	29.8	44.8	48.3	6.9	55.2	100.0	2.5

전체	사례수	전혀 동의하지 않는다	동의하지 않는다	부정 응답함	동의 한다	매우 동의한다	긍정 응답함	계	평균
고등학생	(42)	14.4	40.6	55.0	38.0	7.0	45.0	100.0	2.4
성인자녀	(30)	6.7	36.6	43.3	36.6	20.1	56.7	100.0	2.7
F									4.9***
취업유무									
취업중	(1,401)	15.4	31.3	46.8	39.9	13.3	53.2	100.0	2.5
학업중	(108)	13.9	32.4	46.2	39.0	14.8	53.8	100.0	2.5
구직중	(307)	15.6	36.4	52.0	37.9	10.1	48.0	100.0	2.4
미취업	(195)	14.4	38.6	53.0	37.9	9.2	47.0	100.0	2.4
F									1.3
맞벌이 여부									
맞벌이 가구	(594)	11.7	28.8	40.5	44.2	15.2	59.5	100.0	2.6
외벌이 가구	(424)	10.4	33.0	43.4	41.0	15.6	56.6	100.0	2.6
기타	(994)	19.5	35.3	54.7	35.7	9.5	45.3	100.0	2.4
F									23.6***
본인 직장 유형									
공무원	(126)	15.2	22.2	37.5	41.7	20.8	62.5	100.0	2.7
공공기관	(150)	19.4	27.1	46.5	35.4	18.1	53.5	100.0	2.5
대기업	(176)	9.6	38.1	47.8	37.4	14.8	52.2	100.0	2.6
중소기업	(659)	15.5	31.5	47.0	41.5	11.4	53.0	100.0	2.5
기타	(155)	18.6	33.9	52.5	37.8	9.6	47.5	100.0	2.4
근로자 외	(135)	14.9	31.8	46.7	40.7	12.6	53.3	100.0	2.5
F									1.7
본인 소득									
본인 소득 없음	(610)	14.9	36.4	51.3	38.1	10.6	48.7	100.0	2.4
200만원 미만	(120)	14.2	27.4	41.6	44.2	14.2	58.4	100.0	2.6
200만원 이상 300만원 미만	(379)	20.1	31.5	51.6	35.9	12.5	48.4	100.0	2.4
300만원 이상 400만원 미만	(389)	13.3	35.7	49.0	40.2	10.8	51.0	100.0	2.5
400만원 이상	(512)	13.9	28.9	42.8	41.6	15.6	57.2	100.0	2.6
F									3.1*
월평균 가구소득									
200만원 미만	(145)	18.6	28.9	47.6	39.9	12.5	52.4	100.0	2.5
200만원 이상 400만원 미만	(593)	16.6	33.4	49.9	39.8	10.3	50.1	100.0	2.4
400만원 이상 700만원 미만	(741)	14.4	34.8	49.2	39.2	11.6	50.8	100.0	2.5
700만원 이상 900만원 미만	(297)	14.6	30.0	44.6	41.2	14.2	55.4	100.0	2.5
900만원 이상	(236)	13.6	31.7	45.3	35.9	18.8	54.7	100.0	2.6
F									1.8
결혼에 대한 생각									
부정적	(585)	23.2	34.9	58.0	33.3	8.7	42.0	100.0	2.3
긍정적	(1,426)	12.1	32.1	44.1	41.8	14.0	55.9	100.0	2.6
t									-7.0***
자녀 계획									
날을 생각이 있다	(405)	12.0	32.0	44.0	41.5	14.5	56.0	100.0	2.6
날지 않을 생각이다	(370)	27.4	36.4	63.8	29.9	6.3	36.2	100.0	2.2
미정	(469)	19.8	38.1	57.8	34.1	8.1	42.2	100.0	2.3
F									24.4***

주: 평균은 '전혀 동의하지 않는다' 1점~'매우 동의한다' 4점으로 평정한 결과임.

* p<.05, *** p<.001

〈부록 표 III-64〉 자녀 양육 가정 대상 혜택 지원에 대한 동의 정도 - 2) 어린 자녀를 동반한 가족에게는 주차 우선권을 줄 수 있다

단위: %(명), 점

전체	사례수	전혀 동의하지 않는다	동의하지 않는다	부정 응답함	동의 한다	매우 동의한다	긍정 응답함	계	평균
전체	(2,011)	13.9	31.1	44.9	41.2	13.9	55.1	100.0	2.5
응답자 성별									
남성	(1,037)	12.3	26.9	39.2	43.5	17.3	60.8	100.0	2.7
여성	(974)	15.5	35.5	51.0	38.7	10.4	49.0	100.0	2.4
t									5.5***
응답자 연령									
만25-29세	(381)	13.7	34.0	47.8	39.6	12.7	52.2	100.0	2.5
만30-39세	(738)	13.9	27.3	41.2	42.5	16.3	58.8	100.0	2.6
만40-49세	(892)	13.9	32.9	46.8	40.7	12.5	53.2	100.0	2.5
F									2.7
응답자 성별*연령									
만25-29세 남성	(200)	10.9	28.6	39.5	41.9	18.6	60.5	100.0	2.7
만25-29세 여성	(181)	16.9	40.0	56.9	37.0	6.1	43.1	100.0	2.3
만30-39세 남성	(384)	12.4	24.9	37.3	43.5	19.2	62.7	100.0	2.7
만30-39세 여성	(354)	15.4	29.9	45.4	41.5	13.1	54.6	100.0	2.5
만40-49세 남성	(453)	12.9	27.8	40.7	44.2	15.1	59.3	100.0	2.6
만40-49세 여성	(438)	15.0	38.1	53.1	37.0	9.9	46.9	100.0	2.4
F									7.8***
응답자 학력									
고등학교 졸업 이하	(251)	16.0	27.8	43.7	43.4	12.8	56.3	100.0	2.5
대학교 재학 이상	(1,513)	13.7	32.5	46.2	40.6	13.2	53.8	100.0	2.5
대학원 재학 이상	(247)	12.6	25.6	38.2	42.3	19.5	61.8	100.0	2.7
F									3.3*
거주지역									
대도시	(887)	12.7	32.0	44.8	40.9	14.3	55.2	100.0	2.6
중소도시	(884)	15.7	31.4	47.1	40.5	12.4	52.9	100.0	2.5
농어촌	(241)	11.2	26.2	37.5	44.6	17.9	62.5	100.0	2.7
F									4.8**
결혼유무									
미혼	(956)	17.2	32.7	49.9	38.9	11.2	50.1	100.0	2.4
기혼	(1,017)	10.8	29.2	40.0	43.5	16.5	60.0	100.0	2.7
이혼/사별	(38)	10.5	39.2	49.6	37.0	13.4	50.4	100.0	2.5
F									14.5***
자녀 유무									
미혼 무자녀	(939)	17.6	32.9	50.5	38.5	11.0	49.5	100.0	2.4
기혼 무자녀	(294)	15.0	34.7	49.7	39.1	11.2	50.3	100.0	2.5
기혼 유자녀	(723)	9.1	27.0	36.1	45.3	18.6	63.9	100.0	2.7
기타 유자녀	(55)	7.2	32.6	39.8	43.7	16.5	60.2	100.0	2.7
F									17.8***(a)
막내 자녀 연령대									
영아(1-4세)	(198)	6.0	18.7	24.7	44.2	31.1	75.3	100.0	3.0
유아(5-7세)	(124)	6.5	19.3	25.8	53.2	21.0	74.2	100.0	2.9
초등 저학년	(164)	8.6	31.1	39.7	43.8	16.5	60.3	100.0	2.7
초등 고학년	(121)	8.4	35.0	43.4	43.3	13.3	56.6	100.0	2.6
중학생	(87)	18.4	30.9	49.3	45.0	5.7	50.7	100.0	2.4

전체	사례수	전혀 동의하지 않는다	동의하지 않는다	부정 응답합	동의 한다	매우 동의한다	긍정 응답합	계	평균
고등학생	(42)	12.1	43.0	55.1	40.2	4.7	44.9	100.0	2.4
성인자녀	(30)	6.7	33.1	39.8	43.5	16.7	60.2	100.0	2.7
F									8.5***
취업유무									
취업중	(1,401)	14.6	29.8	44.4	40.9	14.6	55.6	100.0	2.6
학업중	(108)	12.0	32.5	44.5	40.8	14.7	55.5	100.0	2.6
구직중	(307)	12.1	32.7	44.8	43.7	11.5	55.2	100.0	2.5
미취업	(195)	12.3	36.5	48.8	39.1	12.1	51.2	100.0	2.5
F									0.2
맞벌이 여부									
맞벌이 가구	(594)	11.1	27.7	38.7	44.3	17.0	61.3	100.0	2.7
외벌이 가구	(424)	10.4	31.5	41.9	42.3	15.8	58.1	100.0	2.6
기타	(994)	17.0	32.9	49.9	38.8	11.3	50.1	100.0	2.4
F									14.5***
본인 직장 유형									
공무원	(126)	11.3	28.7	40.0	38.4	21.7	60.0	100.0	2.7
공공기관	(150)	18.8	26.0	44.8	38.7	16.6	55.2	100.0	2.5
대기업	(176)	9.7	31.8	41.5	38.0	20.5	58.5	100.0	2.7
중소기업	(659)	14.9	30.1	45.0	42.1	12.9	55.0	100.0	2.5
기타	(155)	16.1	32.1	48.2	43.6	8.2	51.8	100.0	2.4
근로자 외	(135)	16.4	28.8	45.2	40.8	14.0	54.8	100.0	2.5
F									2.1
본인 소득									
본인 소득 없음	(610)	12.1	33.9	46.0	41.7	12.3	54.0	100.0	2.5
200만원 미만	(120)	13.3	21.7	35.1	48.4	16.5	64.9	100.0	2.7
200만원 이상 300만원 미만	(379)	18.8	32.4	51.2	36.0	12.7	48.8	100.0	2.4
300만원 이상 400만원 미만	(389)	12.6	32.4	45.0	43.2	11.8	55.0	100.0	2.5
400만원 이상	(512)	13.3	27.9	41.2	41.0	17.8	58.8	100.0	2.6
F									3.6**
월평균 가구소득									
200만원 미만	(145)	17.9	27.6	45.5	39.3	15.3	54.5	100.0	2.5
200만원 이상 400만원 미만	(593)	14.4	32.9	47.2	41.6	11.2	52.8	100.0	2.5
400만원 이상 700만원 미만	(741)	13.0	31.1	44.1	41.5	14.4	55.9	100.0	2.6
700만원 이상 900만원 미만	(297)	13.9	29.7	43.6	41.9	14.5	56.4	100.0	2.6
900만원 이상	(236)	12.7	30.1	42.8	39.2	17.9	57.2	100.0	2.6
F									1.1
결혼에 대한 생각									
부정적	(585)	20.9	36.4	57.4	33.8	8.9	42.6	100.0	2.3
긍정적	(1,426)	11.0	28.8	39.8	44.2	16.0	60.2	100.0	2.7
t									-8.0***
자녀 계획									
날을 생각이 있다	(405)	10.3	29.6	39.9	44.0	16.1	60.1	100.0	2.7
날지 않을 생각이다	(370)	24.2	34.8	59.0	34.7	6.3	41.0	100.0	2.2
미정	(469)	17.0	35.5	52.5	37.1	10.4	47.5	100.0	2.4
F									23.1***

주: 평균은 '전혀 동의하지 않는다' 1점~'매우 동의한다' 4점으로 평정한 결과임.

* p<.05, ** p<.01, *** p<.001

〈부록 표 III-65〉 자녀 양육 가정 대상 혜택 지원에 대한 동의 정도 - 3) 다자녀 가구에게는 캠핑장 등 체육/문화/휴양시설에 예약 우선권을 줄 수 있다

단위: %(명), 점

전체	사례수	전혀 동의하지 않는다	동의하지 않는다	부정 응답합	동의 한다	매우 동의한다	긍정 응답합	계	평균
전체	(2,011)	11.7	20.3	31.9	50.3	17.8	68.1	100.0	2.7
응답자 성별									
남성	(1,037)	10.8	18.1	28.9	50.0	21.1	71.1	100.0	2.8
여성	(974)	12.6	22.6	35.2	50.7	14.2	64.8	100.0	2.7
t									3.8***
응답자 연령									
만25-29세	(381)	12.2	20.7	33.0	51.0	16.0	67.0	100.0	2.7
만30-39세	(738)	12.1	20.0	32.1	49.0	18.9	67.9	100.0	2.8
만40-49세	(892)	11.1	20.3	31.3	51.1	17.6	68.7	100.0	2.8
F									0.3
응답자 성별*연령									
만25-29세 남성	(200)	11.4	18.0	29.4	49.9	20.7	70.6	100.0	2.8
만25-29세 여성	(181)	13.1	23.7	36.8	52.3	10.9	63.2	100.0	2.6
만30-39세 남성	(384)	11.1	17.6	28.8	48.7	22.6	71.2	100.0	2.8
만30-39세 여성	(354)	13.1	22.6	35.7	49.4	14.9	64.3	100.0	2.7
만40-49세 남성	(453)	10.2	18.5	28.7	51.1	20.1	71.3	100.0	2.8
만40-49세 여성	(438)	12.0	22.1	34.0	51.0	15.0	66.0	100.0	2.7
F									3.2**
응답자 학력									
고등학교 졸업 이하	(251)	13.2	17.0	30.2	53.0	16.8	69.8	100.0	2.7
대학교 재학 이상	(1,513)	11.3	21.6	32.9	50.1	17.0	67.1	100.0	2.7
대학원 재학 이상	(247)	12.6	15.1	27.6	48.8	23.6	72.4	100.0	2.8
F									1.5
거주지역									
대도시	(887)	10.9	21.3	32.2	52.0	15.8	67.8	100.0	2.7
중소도시	(884)	12.5	20.0	32.5	48.4	19.2	67.5	100.0	2.7
농어촌	(241)	11.2	17.5	28.8	51.2	20.0	71.2	100.0	2.8
F									0.7
결혼유무									
미혼	(956)	15.0	22.7	37.6	49.1	13.2	62.4	100.0	2.6
기혼	(1,017)	8.8	17.6	26.4	51.5	22.1	73.6	100.0	2.9
이혼/사별	(38)	5.4	31.2	36.6	47.6	15.8	63.4	100.0	2.7
F									22.0***(a)
자녀 유무									
미혼 무자녀	(939)	15.1	22.7	37.8	48.9	13.4	62.2	100.0	2.6
기혼 무자녀	(294)	14.4	19.8	34.2	49.2	16.7	65.8	100.0	2.7
기혼 유자녀	(723)	6.5	16.7	23.2	52.5	24.3	76.8	100.0	3.0
기타 유자녀	(55)	5.5	28.8	34.3	53.0	12.7	65.7	100.0	2.7
F									22.4***(a)
막내 자녀 연령대									
영아(1-4세)	(198)	4.0	15.3	19.3	47.5	33.2	80.7	100.0	3.1
유아(5-7세)	(124)	7.3	12.0	19.3	55.7	24.9	80.7	100.0	3.0
초등 저학년	(164)	6.1	18.3	24.4	51.8	23.8	75.6	100.0	2.9
초등 고학년	(121)	5.8	25.7	31.5	50.0	18.4	68.5	100.0	2.8
중학생	(87)	11.5	17.3	28.8	55.2	16.0	71.2	100.0	2.8

전체	사례수	전혀 동의하지 않는다	동의하지 않는다	부정 응답합	동의 한다	매우 동의한다	긍정 응답합	계	평균
고등학생	(42)	7.3	23.9	31.2	56.9	11.9	68.8	100.0	2.7
성인자녀	(30)	6.7	9.8	16.5	70.2	13.3	83.5	100.0	2.9
F									3.0**
취업유무									
취업중	(1,401)	12.2	18.6	30.8	50.5	18.6	69.2	100.0	2.8
학업중	(108)	11.2	23.1	34.3	50.0	15.7	65.7	100.0	2.7
구직중	(307)	11.1	23.3	34.4	50.6	15.0	65.6	100.0	2.7
미취업	(195)	8.7	25.7	34.4	48.3	17.3	65.6	100.0	2.7
F									0.5
맞벌이 여부									
맞벌이 가구	(594)	8.8	15.4	24.2	53.8	21.9	75.8	100.0	2.9
외벌이 가구	(424)	8.8	20.6	29.4	48.2	22.4	70.6	100.0	2.8
기타	(994)	14.6	23.0	37.6	49.1	13.3	62.4	100.0	2.6
F									22.3*** ^(a)
본인 직장 유형									
공무원	(126)	12.0	18.4	30.5	43.9	25.6	69.5	100.0	2.8
공공기관	(150)	10.1	17.2	27.3	48.0	24.7	72.7	100.0	2.9
대기업	(176)	9.1	21.6	30.7	51.1	18.1	69.3	100.0	2.8
중소기업	(659)	13.4	16.8	30.2	52.1	17.7	69.8	100.0	2.7
기타	(155)	13.5	23.7	37.3	48.0	14.7	62.7	100.0	2.6
근로자 외	(135)	11.9	19.3	31.2	54.0	14.8	68.8	100.0	2.7
F									1.3
본인 소득									
본인 소득 없음	(610)	10.4	24.0	34.4	49.8	15.8	65.6	100.0	2.7
200만원 미만	(120)	12.6	19.9	32.5	47.6	20.0	67.5	100.0	2.8
200만원 이상 300만원 미만	(379)	14.3	21.1	35.3	47.1	17.5	64.7	100.0	2.7
300만원 이상 400만원 미만	(389)	10.8	19.0	29.8	54.7	15.5	70.2	100.0	2.8
400만원 이상	(512)	11.7	16.2	28.0	50.6	21.4	72.0	100.0	2.8
F									1.6
월평균 가구소득									
200만원 미만	(145)	14.5	26.2	40.7	45.5	13.8	59.3	100.0	2.6
200만원 이상 400만원 미만	(593)	12.0	21.8	33.8	50.7	15.6	66.2	100.0	2.7
400만원 이상 700만원 미만	(741)	10.3	19.1	29.4	52.3	18.3	70.6	100.0	2.8
700만원 이상 900만원 미만	(297)	12.2	18.5	30.7	50.4	18.9	69.3	100.0	2.8
900만원 이상	(236)	12.7	18.6	31.3	46.0	22.7	68.7	100.0	2.8
F									2.1
결혼에 대한 생각									
부정적	(585)	18.0	22.8	40.8	46.2	13.0	59.2	100.0	2.5
긍정적	(1,426)	9.1	19.2	28.3	52.0	19.7	71.7	100.0	2.8
t									-6.3***
자녀 계획									
날을 생각이 있다	(405)	9.3	18.4	27.8	50.5	21.8	72.2	100.0	2.9
날지 않을 생각이다	(370)	21.5	22.9	44.4	46.8	8.7	55.6	100.0	2.4
미정	(469)	14.5	24.2	38.7	49.4	11.9	61.3	100.0	2.6
F									21.9*** ^(a)

주: 평균은 '전혀 동의하지 않는다' 1점~'매우 동의한다' 4점으로 평정한 결과임.

** p<.01, *** p<.001

〈부록 표 III-66〉 자녀 양육 가정 대상 혜택 지원에 대한 동의 정도 - 4) 국민연금에 출산크레딧을 확대한다

단위: %(명), 점

전체	사례수	전혀 동의하지 않는다	동의하지 않는다	부정 응답합	동의 한다	매우 동의한다	긍정 응답합	계	평균
전체	(2,011)	9.4	18.5	27.9	51.1	20.9	72.1	100.0	2.8
응답자 성별									
남성	(1,037)	8.6	15.1	23.6	50.9	25.4	76.4	100.0	2.9
여성	(974)	10.3	22.2	32.5	51.4	16.1	67.5	100.0	2.7
t									5.2***
응답자 연령									
만25-29세	(381)	11.0	15.3	26.3	54.9	18.9	73.7	100.0	2.8
만30-39세	(738)	8.3	15.0	23.3	50.3	26.4	76.7	100.0	3.0
만40-49세	(892)	9.7	22.8	32.5	50.3	17.3	67.5	100.0	2.8
F									10.9***(a)
응답자 성별*연령									
만25-29세 남성	(200)	8.0	11.1	19.0	55.4	25.6	81.0	100.0	3.0
만25-29세 여성	(181)	14.2	20.0	34.2	54.4	11.5	65.8	100.0	2.6
만30-39세 남성	(384)	7.5	12.4	19.9	47.9	32.1	80.1	100.0	3.1
만30-39세 여성	(354)	9.1	17.8	26.9	52.8	20.3	73.1	100.0	2.8
만40-49세 남성	(453)	9.7	19.0	28.8	51.5	19.7	71.2	100.0	2.8
만40-49세 여성	(438)	9.7	26.6	36.3	49.0	14.7	63.7	100.0	2.7
F									10.7***(a)
응답자 학력									
고등학교 졸업 이하	(251)	11.6	15.0	26.6	54.3	19.1	73.4	100.0	2.8
대학교 재학 이상	(1,513)	9.1	19.2	28.2	51.1	20.7	71.8	100.0	2.8
대학원 재학 이상	(247)	9.4	17.9	27.3	48.4	24.3	72.7	100.0	2.9
F									0.4
거주지역									
대도시	(887)	8.7	18.6	27.3	50.9	21.8	72.7	100.0	2.9
중소도시	(884)	10.6	18.4	29.1	51.3	19.7	70.9	100.0	2.8
농어촌	(241)	7.6	18.4	26.0	51.6	22.5	74.0	100.0	2.9
F									1.5
결혼유무									
미혼	(956)	11.8	18.3	30.2	53.0	16.8	69.8	100.0	2.8
기혼	(1,017)	7.3	18.7	26.1	49.3	24.6	73.9	100.0	2.9
이혼/사별	(38)	5.2	16.0	21.1	52.6	26.2	78.9	100.0	3.0
F									9.7***(a)
자녀 유무									
미혼 무자녀	(939)	12.0	18.0	30.1	53.0	16.9	69.9	100.0	2.8
기혼 무자녀	(294)	9.9	19.4	29.3	51.3	19.4	70.7	100.0	2.8
기혼 유자녀	(723)	6.2	18.5	24.7	48.5	26.7	75.3	100.0	3.0
기타 유자녀	(55)	3.6	22.0	25.6	52.7	21.8	74.4	100.0	2.9
F									8.6***(a)
막내 자녀 연령대									
영아(1-4세)	(198)	4.0	11.2	15.2	48.5	36.3	84.8	100.0	3.2
유아(5-7세)	(124)	5.7	13.7	19.4	48.4	32.2	80.6	100.0	3.1
초등 저학년	(164)	6.1	23.8	30.0	45.0	25.1	70.0	100.0	2.9
초등 고학년	(121)	5.8	23.4	29.2	49.1	21.7	70.8	100.0	2.9
중학생	(87)	10.3	23.0	33.4	52.9	13.7	66.6	100.0	2.7

전체	사례수	전혀 동의하지 않는다	동의하지 않는다	부정 응답합	동의 한다	매우 동의한다	긍정 응답합	계	평균
고등학생	(42)	9.7	26.3	35.9	52.2	11.9	64.1	100.0	2.7
성인자녀	(30)	3.3	26.5	29.8	53.5	16.7	70.2	100.0	2.8
F									5.6***
취업유무									
취업중	(1,401)	9.2	18.8	28.0	49.9	22.1	72.0	100.0	2.9
학업중	(108)	9.4	16.8	26.2	58.2	15.6	73.8	100.0	2.8
구직중	(307)	10.4	17.6	28.0	51.7	20.3	72.0	100.0	2.8
미취업	(195)	9.3	19.1	28.4	55.3	16.3	71.6	100.0	2.8
F									0.4
맞벌이 여부									
맞벌이 가구	(594)	7.0	16.8	23.8	51.0	25.2	76.2	100.0	2.9
외벌이 가구	(424)	7.8	21.4	29.2	47.0	23.8	70.8	100.0	2.9
기타	(994)	11.6	18.3	29.8	53.0	17.2	70.2	100.0	2.8
F									9.2***(a)
본인 직장 유형									
공무원	(126)	10.4	16.8	27.3	41.5	31.3	72.7	100.0	2.9
공공기관	(150)	11.4	17.8	29.2	46.8	24.0	70.8	100.0	2.8
대기업	(176)	9.7	15.9	25.6	50.5	23.9	74.4	100.0	2.9
중소기업	(659)	8.8	18.7	27.5	51.4	21.1	72.5	100.0	2.9
기타	(155)	10.3	21.1	31.4	49.4	19.2	68.6	100.0	2.8
근로자 외	(135)	5.9	23.0	28.9	53.3	17.8	71.1	100.0	2.8
F									0.6
본인 소득									
본인 소득 없음	(610)	9.9	17.9	27.8	54.0	18.2	72.2	100.0	2.8
200만원 미만	(120)	8.4	20.7	29.1	52.5	18.3	70.9	100.0	2.8
200만원 이상 300만원 미만	(379)	10.8	21.0	31.9	51.3	16.9	68.1	100.0	2.7
300만원 이상 400만원 미만	(389)	7.2	18.3	25.5	51.9	22.7	74.5	100.0	2.9
400만원 이상	(512)	9.8	17.0	26.8	46.7	26.6	73.2	100.0	2.9
F									2.6*
월평균 가구소득									
200만원 미만	(145)	10.4	20.1	30.5	50.2	19.4	69.5	100.0	2.8
200만원 이상 400만원 미만	(593)	9.6	18.9	28.5	53.4	18.1	71.5	100.0	2.8
400만원 이상 700만원 미만	(741)	8.0	20.2	28.2	51.2	20.6	71.8	100.0	2.8
700만원 이상 900만원 미만	(297)	12.8	12.8	25.7	50.7	23.7	74.3	100.0	2.9
900만원 이상	(236)	8.5	18.3	26.8	46.5	26.7	73.2	100.0	2.9
F									0.9
결혼에 대한 생각									
부정적	(585)	15.5	23.0	38.4	46.9	14.7	61.6	100.0	2.6
긍정적	(1,426)	6.9	16.7	23.6	52.9	23.5	76.4	100.0	2.9
t									-7.3***
자녀 계획									
날을 생각이 있다	(405)	4.7	11.7	16.5	54.7	28.9	83.5	100.0	3.1
날지 않을 생각이다	(370)	22.3	22.4	44.7	47.4	7.9	55.3	100.0	2.4
미정	(469)	8.9	20.5	29.3	55.0	15.7	70.7	100.0	2.8
F									59.8***(a)

주: 평균은 '전혀 동의하지 않는다' 1점~'매우 동의한다' 4점으로 평정한 결과임.

* p<.05, *** p<.001

〈부록 표 Ⅲ-67〉 가임력 검진 비용 지원 시, 가임력 검사 의향

단위: %(명), 점

전체	사례수	전혀 그렇지 않다	별로 그렇지 않다	부정 응답함	대체로 그렇다	매우 그렇다	긍정 응답함	계	평균
전체	(2,011)	16.0	25.5	41.5	41.7	16.8	58.5	100.0	2.6
응답자 성별									
남성	(1,037)	10.5	25.2	35.7	46.3	18.1	64.3	100.0	2.7
여성	(974)	21.8	25.9	47.8	36.9	15.3	52.2	100.0	2.5
t									6.2***
응답자 연령									
만25-29세	(381)	14.4	20.1	34.5	50.2	15.3	65.5	100.0	2.7
만30-39세	(738)	12.3	24.1	36.4	42.7	20.9	63.6	100.0	2.7
만40-49세	(892)	19.7	29.1	48.8	37.2	14.0	51.2	100.0	2.5
F									17.4***(a)
응답자 성별*연령									
만25-29세 남성	(200)	7.4	19.6	27.1	56.9	16.0	72.9	100.0	2.8
만25-29세 여성	(181)	22.1	20.6	42.7	42.8	14.5	57.3	100.0	2.5
만30-39세 남성	(384)	7.5	24.1	31.6	46.4	22.0	68.4	100.0	2.8
만30-39세 여성	(354)	17.5	24.0	41.6	38.8	19.7	58.4	100.0	2.6
만40-49세 남성	(453)	14.4	28.4	42.9	41.4	15.7	57.1	100.0	2.6
만40-49세 여성	(438)	25.2	29.7	54.9	32.9	12.2	45.1	100.0	2.3
F									15.7***(a)
응답자 학력									
고등학교 졸업 이하	(251)	18.3	24.8	43.0	41.0	16.0	57.0	100.0	2.5
대학교 재학 이상	(1,513)	15.3	26.8	42.1	41.7	16.2	57.9	100.0	2.6
대학원 재학 이상	(247)	17.9	18.7	36.5	42.5	20.9	63.5	100.0	2.7
F									1.0
거주지역									
대도시	(887)	14.8	26.8	41.5	42.5	16.0	58.5	100.0	2.6
중소도시	(884)	17.4	24.2	41.6	40.7	17.7	58.4	100.0	2.6
농어촌	(241)	15.4	25.8	41.2	42.7	16.1	58.8	100.0	2.6
F									0.0
결혼유무									
미혼	(956)	15.7	24.8	40.5	44.3	15.2	59.5	100.0	2.6
기혼	(1,017)	16.2	26.6	42.8	39.4	17.8	57.2	100.0	2.6
이혼/사별	(38)	18.5	15.5	34.0	37.0	29.0	66.0	100.0	2.8
F									0.7
자녀 유무									
미혼 무자녀	(939)	15.8	24.6	40.3	44.4	15.3	59.7	100.0	2.6
기혼 무자녀	(294)	10.9	17.4	28.3	39.4	32.2	71.7	100.0	2.9
기혼 유자녀	(723)	18.3	30.4	48.7	39.4	11.9	51.3	100.0	2.5
기타 유자녀	(55)	16.4	21.7	38.1	38.2	23.7	61.9	100.0	2.7
F									18.7***
막내 자녀 연령대									
영아(1-4세)	(198)	14.7	25.9	40.6	43.0	16.5	59.4	100.0	2.6
유아(5-7세)	(124)	12.0	32.1	44.1	43.7	12.2	55.9	100.0	2.6
초등 저학년	(164)	21.4	34.1	55.5	36.0	8.5	44.5	100.0	2.3
초등 고학년	(121)	25.8	30.1	56.0	36.6	7.5	44.0	100.0	2.3
중학생	(87)	21.9	28.6	50.5	32.3	17.2	49.5	100.0	2.5

전체	사례수	전혀 그렇지 않다	별로 그렇지 않다	부정 응답합	대체로 그렇다	매우 그렇다	긍정 응답합	계	평균
고등학생	(42)	19.2	33.2	52.5	42.8	4.8	47.5	100.0	2.3
성인자녀	(30)	10.0	29.9	39.9	43.5	16.6	60.1	100.0	2.7
F									3.2**
취업유무									
취업중	(1,401)	14.6	25.2	39.8	42.0	18.2	60.2	100.0	2.6
학업중	(108)	14.0	28.7	42.6	37.2	20.2	57.4	100.0	2.6
구직중	(307)	17.8	23.7	41.5	44.9	13.6	58.5	100.0	2.5
미취업	(195)	24.0	29.3	53.4	37.4	9.2	46.6	100.0	2.3
F									6.9***
맞벌이 여부									
맞벌이 가구	(594)	14.8	23.5	38.3	41.9	19.8	61.7	100.0	2.7
외벌이 가구	(424)	18.2	31.0	49.2	35.9	14.9	50.8	100.0	2.5
기타	(994)	15.8	24.4	40.2	44.1	15.7	59.8	100.0	2.6
F									5.1**
본인 직장 유형									
공무원	(126)	18.4	18.4	36.9	39.2	23.9	63.1	100.0	2.7
공공기관	(150)	18.6	18.1	36.7	46.8	16.5	63.3	100.0	2.6
대기업	(176)	10.2	28.4	38.7	40.4	20.9	61.3	100.0	2.7
중소기업	(659)	13.4	25.7	39.1	44.1	16.9	60.9	100.0	2.6
기타	(155)	14.0	30.8	44.8	37.4	17.8	55.2	100.0	2.6
근로자 외	(135)	19.2	26.2	45.4	36.3	18.3	54.6	100.0	2.5
F									0.8
본인 소득									
본인 소득 없음	(610)	19.1	26.3	45.5	41.1	13.4	54.5	100.0	2.5
200만원 미만	(120)	20.8	31.5	52.3	29.5	18.2	47.7	100.0	2.5
200만원 이상 300만원 미만	(379)	15.0	22.3	37.3	42.8	19.9	62.7	100.0	2.7
300만원 이상 400만원 미만	(389)	12.9	27.0	39.9	43.9	16.2	60.1	100.0	2.6
400만원 이상	(512)	14.3	24.4	38.7	42.8	18.5	61.3	100.0	2.7
F									4.1**
월평균 가구소득									
200만원 미만	(145)	22.1	30.3	52.4	33.9	13.7	47.6	100.0	2.4
200만원 이상 400만원 미만	(593)	15.2	26.0	41.1	42.7	16.2	58.9	100.0	2.6
400만원 이상 700만원 미만	(741)	16.4	26.6	43.0	40.5	16.5	57.0	100.0	2.6
700만원 이상 900만원 미만	(297)	14.4	24.7	39.2	44.4	16.5	60.8	100.0	2.6
900만원 이상	(236)	15.2	19.1	34.3	44.5	21.2	65.7	100.0	2.7
F									2.8*
결혼에 대한 생각									
부정적	(585)	26.8	32.7	59.4	31.3	9.2	40.6	100.0	2.2
긍정적	(1,426)	11.6	22.6	34.2	46.0	19.8	65.8	100.0	2.7
t									-11.1***
자녀 계획									
날을 생각이 있다	(405)	1.7	12.8	14.6	49.1	36.3	85.4	100.0	3.2
날지 않을 생각이다	(370)	34.2	32.0	66.2	27.6	6.2	33.8	100.0	2.1
미정	(469)	10.2	23.8	34.0	50.3	15.7	66.0	100.0	2.7
F									180.5***(a)

주: 평균은 '전혀 그렇지 않다' 1점~'매우 그렇다' 4점으로 평정한 결과임.

** p<.01, *** p<.001

〈부록 표 III-68〉 저출산정책을 위한 추가 세금 부담 의향

단위: %(명), 점

전체	사례수	전혀 그렇지 않다	그렇지 않다	부정 응답합	그렇다	매우 그렇다	긍정 응답합	계	평균
전체	(2,011)	31.4	36.8	68.3	28.2	3.6	31.7	100.0	2.0
응답자 성별									
남성	(1,037)	26.4	33.2	59.6	35.5	4.9	40.4	100.0	2.2
여성	(974)	36.8	40.6	77.5	20.4	2.2	22.5	100.0	1.9
t									8.3***
응답자 연령									
만25-29세	(381)	33.3	34.5	67.8	28.0	4.1	32.2	100.0	2.0
만30-39세	(738)	28.1	38.0	66.1	29.0	4.9	33.9	100.0	2.1
만40-49세	(892)	33.4	36.9	70.2	27.5	2.2	29.8	100.0	2.0
F									4.0*
응답자 성별*연령									
만25-29세 남성	(200)	24.6	33.2	57.7	37.8	4.4	42.3	100.0	2.2
만25-29세 여성	(181)	42.9	36.0	78.9	17.3	3.8	21.1	100.0	1.8
만30-39세 남성	(384)	22.9	33.4	56.3	36.8	7.0	43.7	100.0	2.3
만30-39세 여성	(354)	33.9	42.9	76.8	20.6	2.6	23.2	100.0	1.9
만40-49세 남성	(453)	30.2	33.1	63.3	33.4	3.3	36.7	100.0	2.1
만40-49세 여성	(438)	36.7	40.7	77.4	21.4	1.2	22.6	100.0	1.9
F									15.6***(a)
응답자 학력									
고등학교 졸업 이하	(251)	36.6	42.2	78.8	20.0	1.2	21.2	100.0	1.9
대학교 재학 이상	(1,513)	30.5	37.2	67.6	29.0	3.4	32.4	100.0	2.0
대학원 재학 이상	(247)	32.2	29.2	61.3	31.3	7.3	38.7	100.0	2.1
F									8.4***(a)
거주지역									
대도시	(887)	30.7	36.5	67.1	28.1	4.7	32.9	100.0	2.1
중소도시	(884)	33.1	35.6	68.6	28.6	2.8	31.4	100.0	2.0
농어촌	(241)	28.3	42.8	71.2	26.7	2.1	28.8	100.0	2.0
F									1.0(a)
결혼유무									
미혼	(956)	36.4	36.2	72.6	24.6	2.8	27.4	100.0	1.9
기혼	(1,017)	26.3	37.5	63.8	31.9	4.3	36.2	100.0	2.1
이혼/사별	(38)	44.5	34.2	78.7	18.6	2.7	21.3	100.0	1.8
F									15.7***
자녀 유무									
미혼 무자녀	(939)	36.7	36.1	72.8	24.5	2.7	27.2	100.0	1.9
기혼 무자녀	(294)	29.2	33.8	63.0	32.6	4.4	37.0	100.0	2.1
기혼 유자녀	(723)	25.1	39.0	64.1	31.6	4.3	35.9	100.0	2.2
기타 유자녀	(55)	36.4	37.9	74.3	22.0	3.7	25.7	100.0	1.9
F									10.2***
막내 자녀 연령대									
영아(1-4세)	(198)	19.2	36.3	55.5	38.5	6.0	44.5	100.0	2.3
유아(5-7세)	(124)	20.8	38.8	59.6	33.1	7.3	40.4	100.0	2.3
초등 저학년	(164)	28.2	39.5	67.7	30.5	1.8	32.3	100.0	2.1
초등 고학년	(121)	31.7	43.4	75.1	23.2	1.7	24.9	100.0	2.0
중학생	(87)	27.6	40.1	67.7	28.9	3.4	32.3	100.0	2.1

전체	사례수	전혀 그렇지 않다	그렇지 않다	부정 응답함	그렇다	매우 그렇다	긍정 응답함	계	평균
고등학생	(42)	50.0	21.4	71.4	23.9	4.7	28.6	100.0	1.8
성인자녀	(30)	13.2	60.0	73.3	23.3	3.4	26.7	100.0	2.2
F									4.0**(a)
취업유무									
취업중	(1,401)	30.6	35.5	66.1	29.6	4.3	33.9	100.0	2.1
학업중	(108)	26.9	39.7	66.5	27.1	6.4	33.5	100.0	2.1
구직중	(307)	33.2	40.2	73.4	25.3	1.3	26.6	100.0	2.0
미취업	(195)	37.1	39.8	76.9	22.6	0.5	23.1	100.0	1.9
F									5.7**(a)
맞벌이 여부									
맞벌이 가구	(594)	25.8	35.6	61.4	33.9	4.7	38.6	100.0	2.2
외벌이 가구	(424)	27.0	40.1	67.2	29.1	3.8	32.8	100.0	2.1
기타	(994)	36.7	36.2	72.9	24.3	2.8	27.1	100.0	1.9
F									16.3***
본인 직장 유형									
공무원	(126)	30.6	27.2	57.9	36.7	5.4	42.1	100.0	2.2
공공기관	(150)	30.1	28.6	58.7	37.3	4.0	41.3	100.0	2.2
대기업	(176)	25.0	32.8	57.8	34.1	8.0	42.2	100.0	2.3
중소기업	(659)	30.4	37.5	68.0	28.4	3.6	32.0	100.0	2.0
기타	(155)	36.6	40.3	76.9	21.2	1.9	23.1	100.0	1.9
근로자 외	(135)	32.5	38.5	71.0	24.5	4.5	29.0	100.0	2.0
F									3.7**(a)
본인 소득									
본인 소득 없음	(610)	33.3	39.9	73.3	24.8	2.0	26.7	100.0	2.0
200만원 미만	(120)	31.5	38.3	69.8	26.1	4.1	30.2	100.0	2.0
200만원 이상 300만원 미만	(379)	33.6	36.4	69.9	27.1	2.9	30.1	100.0	2.0
300만원 이상 400만원 미만	(389)	29.4	37.5	66.9	29.8	3.3	33.1	100.0	2.1
400만원 이상	(512)	29.2	32.6	61.7	32.2	6.1	38.3	100.0	2.2
F									4.0**(a)
월평균 가구소득									
200만원 미만	(145)	35.8	35.9	71.7	24.9	3.4	28.3	100.0	2.0
200만원 이상 400만원 미만	(593)	32.9	36.7	69.6	28.1	2.3	30.4	100.0	2.0
400만원 이상 700만원 미만	(741)	32.3	35.6	67.9	28.6	3.5	32.1	100.0	2.0
700만원 이상 900만원 미만	(297)	25.3	43.2	68.5	27.1	4.4	31.5	100.0	2.1
900만원 이상	(236)	30.1	33.5	63.6	30.4	6.0	36.4	100.0	2.1
F									1.7
결혼에 대한 생각									
부정적	(585)	44.4	35.3	79.6	18.2	2.2	20.4	100.0	1.8
긍정적	(1,426)	26.1	37.5	63.6	32.3	4.1	36.4	100.0	2.1
t									-8.7***
자녀 계획									
날을 생각이 있다	(405)	23.7	32.7	56.4	38.0	5.7	43.6	100.0	2.3
날지 않을 생각이다	(370)	48.9	31.7	80.6	17.8	1.6	19.4	100.0	1.7
미정	(469)	33.7	40.8	74.4	23.3	2.3	25.6	100.0	1.9
F									39.0***(a)

주: 평균은 '전혀 그렇지 않다' 1점~'매우 그렇다' 4점으로 평정한 결과임.

** p<.01, *** p<.001

〈부록 표 III-69〉 정부 대책이 저출산 해결에 도움이 되는 정도 - 1) 자유로운 육아휴직제도 사용

단위: %(명), 점

전체	사례수	전혀 도움이 되지 않는다	도움이 되지 않는다	부정 응답합	도움이 된다	매우 도움이 된다	긍정 응답합	계	평균
전체	(2,011)	5.5	12.6	18.1	58.6	23.3	81.9	100.0	3.0
응답자 성별									
남성	(1,037)	6.2	11.3	17.5	57.0	25.5	82.5	100.0	3.0
여성	(974)	4.7	14.0	18.7	60.3	20.9	81.3	100.0	3.0
t									1.3
응답자 연령									
만25-29세	(381)	6.8	12.6	19.3	55.1	25.6	80.7	100.0	3.0
만30-39세	(738)	4.6	10.8	15.4	57.0	27.7	84.6	100.0	3.1
만40-49세	(892)	5.7	14.2	19.8	61.5	18.7	80.2	100.0	2.9
F									7.4**
응답자 성별*연령									
만25-29세 남성	(200)	7.0	13.1	20.1	49.8	30.1	79.9	100.0	3.0
만25-29세 여성	(181)	6.5	12.0	18.5	60.9	20.6	81.5	100.0	3.0
만30-39세 남성	(384)	5.7	10.1	15.8	55.8	28.5	84.2	100.0	3.1
만30-39세 여성	(354)	3.4	11.5	15.0	58.2	26.8	85.0	100.0	3.1
만40-49세 남성	(453)	6.2	11.7	17.9	61.1	21.0	82.1	100.0	3.0
만40-49세 여성	(438)	5.1	16.8	21.9	61.8	16.3	78.1	100.0	2.9
F									3.6**
응답자 학력									
고등학교 졸업 이하	(251)	6.8	14.7	21.5	57.1	21.5	78.5	100.0	2.9
대학교 재학 이상	(1,513)	5.3	12.4	17.7	58.9	23.4	82.3	100.0	3.0
대학원 재학 이상	(247)	5.3	11.8	17.1	58.1	24.8	82.9	100.0	3.0
F									1.1
거주지역									
대도시	(887)	5.5	12.8	18.4	58.2	23.5	81.6	100.0	3.0
중소도시	(884)	5.8	12.3	18.1	59.2	22.7	81.9	100.0	3.0
농어촌	(241)	4.1	13.0	17.1	57.9	25.0	82.9	100.0	3.0
F									0.4
결혼유무									
미혼	(956)	5.9	12.6	18.5	59.8	21.7	81.5	100.0	3.0
기혼	(1,017)	5.1	12.6	17.6	57.5	24.9	82.4	100.0	3.0
이혼/사별	(38)	5.2	15.4	20.6	58.0	21.4	79.4	100.0	3.0
F									1.1
자녀 유무									
미혼 무자녀	(939)	6.1	12.4	18.4	59.8	21.8	81.6	100.0	3.0
기혼 무자녀	(294)	5.8	11.9	17.7	56.8	25.5	82.3	100.0	3.0
기혼 유자녀	(723)	4.7	12.9	17.6	57.8	24.6	82.4	100.0	3.0
기타 유자녀	(55)	3.6	17.8	21.4	58.4	20.2	78.6	100.0	3.0
F									0.7
막내 자녀 연령대									
영아(1-4세)	(198)	3.5	11.0	14.5	46.2	39.3	85.5	100.0	3.2
유아(5-7세)	(124)	3.2	15.3	18.5	56.4	25.1	81.5	100.0	3.0
초등 저학년	(164)	8.1	12.1	20.2	60.4	19.5	79.8	100.0	2.9
초등 고학년	(121)	4.2	13.3	17.5	69.1	13.4	82.5	100.0	2.9
중학생	(87)	2.3	16.0	18.3	62.1	19.6	81.7	100.0	3.0

전체	사례수	전혀 도움이 되지 않는다	도움이 되지 않는다	부정 응답함	도움이 된다	매우 도움이 된다	긍정 응답함	계	평균
고등학생	(42)	9.6	19.1	28.7	54.8	16.5	71.3	100.0	2.8
성인자녀	(30)	0.0	13.2	13.2	70.2	16.7	86.8	100.0	3.0
F									3.6**(a)
취업유무									
취업중	(1,401)	5.0	11.3	16.4	59.9	23.7	83.6	100.0	3.0
학업중	(108)	4.7	20.5	25.2	51.0	23.9	74.8	100.0	2.9
구직중	(307)	8.4	13.6	22.0	53.3	24.7	78.0	100.0	2.9
미취업	(195)	4.6	16.0	20.5	61.6	17.9	79.5	100.0	2.9
F									1.8(a)
맞벌이 여부									
맞벌이 가구	(594)	4.3	12.9	17.2	56.8	26.0	82.8	100.0	3.0
외벌이 가구	(424)	6.1	12.1	18.2	58.4	23.4	81.8	100.0	3.0
기타	(994)	5.9	12.7	18.6	59.7	21.7	81.4	100.0	3.0
F									1.7
본인 직장 유형									
공무원	(126)	7.3	7.3	14.6	56.6	28.8	85.4	100.0	3.1
공공기관	(150)	6.8	12.1	18.8	51.9	29.3	81.2	100.0	3.0
대기업	(176)	4.0	11.3	15.3	56.3	28.5	84.7	100.0	3.1
중소기업	(659)	5.5	10.9	16.4	61.5	22.1	83.6	100.0	3.0
기타	(155)	4.5	14.7	19.2	60.9	19.9	80.8	100.0	3.0
근로자 외	(135)	0.7	12.4	13.1	68.2	18.6	86.9	100.0	3.1
F									0.8(a)
본인 소득									
본인 소득 없음	(610)	6.5	15.6	22.1	55.5	22.4	77.9	100.0	2.9
200만원 미만	(120)	4.2	10.1	14.3	60.7	25.0	85.7	100.0	3.1
200만원 이상 300만원 미만	(379)	4.5	12.9	17.4	60.4	22.2	82.6	100.0	3.0
300만원 이상 400만원 미만	(389)	5.2	9.0	14.2	63.3	22.5	85.8	100.0	3.0
400만원 이상	(512)	5.5	12.2	17.7	56.9	25.4	82.3	100.0	3.0
F									1.5(a)
월평균 가구소득									
200만원 미만	(145)	4.1	19.4	23.5	53.0	23.4	76.5	100.0	3.0
200만원 이상 400만원 미만	(593)	6.3	12.1	18.4	60.0	21.6	81.6	100.0	3.0
400만원 이상 700만원 미만	(741)	5.5	12.1	17.6	58.7	23.7	82.4	100.0	3.0
700만원 이상 900만원 미만	(297)	4.4	13.5	18.0	58.4	23.6	82.0	100.0	3.0
900만원 이상	(236)	5.5	10.2	15.7	58.4	25.9	84.3	100.0	3.1
F									0.6
결혼에 대한 생각									
부정적	(585)	9.8	15.7	25.5	57.1	17.4	74.5	100.0	2.8
긍정적	(1,426)	3.7	11.3	15.1	59.2	25.7	84.9	100.0	3.1
t									-6.3***
자녀 계획									
낳을 생각이 있다	(405)	4.2	9.8	14.0	57.4	28.6	86.0	100.0	3.1
낳지 않을 생각이다	(370)	6.8	14.7	21.4	63.7	14.9	78.6	100.0	2.9
미정	(469)	7.0	12.1	19.2	57.0	23.8	80.8	100.0	3.0
F									9.4***

주: 평균은 '전혀 도움이 되지 않는다' 1점-'매우 도움이 된다' 4점으로 평정한 결과임.

** p<.01, *** p<.001

〈부록 표 III-70〉 정부 대책이 저출산 해결에 도움이 되는 정도 - 2) 자녀가 있는 가구에 대한 다양한 할인 혜택 부여

단위: %(명), 점

전체	사례수	전혀 도움이 되지 않는다	도움이 되지 않는다	부정 응답합	도움이 된다	매우 도움이 된다	긍정 응답합	계	평균
전체	(2,011)	6.7	19.0	25.7	52.0	22.3	74.3	100.0	2.9
응답자 성별									
남성	(1,037)	6.2	17.8	24.0	51.2	24.8	76.0	100.0	3.0
여성	(974)	7.3	20.3	27.6	52.9	19.5	72.4	100.0	2.9
t									2.8**
응답자 연령									
만25-29세	(381)	7.8	17.6	25.4	53.7	20.9	74.6	100.0	2.9
만30-39세	(738)	6.7	19.1	25.7	47.4	26.9	74.3	100.0	2.9
만40-49세	(892)	6.3	19.6	25.9	55.1	19.0	74.1	100.0	2.9
F									1.9
응답자 성별*연령									
만25-29세 남성	(200)	5.5	16.1	21.6	55.4	23.1	78.4	100.0	3.0
만25-29세 여성	(181)	10.4	19.2	29.6	51.9	18.5	70.4	100.0	2.8
만30-39세 남성	(384)	5.9	19.2	25.1	46.4	28.4	74.9	100.0	3.0
만30-39세 여성	(354)	7.4	18.9	26.4	48.5	25.1	73.6	100.0	2.9
만40-49세 남성	(453)	6.7	17.4	24.1	53.4	22.5	75.9	100.0	2.9
만40-49세 여성	(438)	6.0	21.8	27.8	56.8	15.4	72.2	100.0	2.8
F									2.5*
응답자 학력									
고등학교 졸업 이하	(251)	6.8	18.2	25.1	53.4	21.5	74.9	100.0	2.9
대학교 재학 이상	(1,513)	6.3	19.3	25.6	52.2	22.2	74.4	100.0	2.9
대학원 재학 이상	(247)	9.0	18.2	27.3	49.2	23.5	72.7	100.0	2.9
F									0.1
거주지역									
대도시	(887)	6.4	20.5	26.9	50.4	22.7	73.1	100.0	2.9
중소도시	(884)	8.1	17.5	25.5	53.2	21.2	74.5	100.0	2.9
농어촌	(241)	2.9	19.2	22.1	53.4	24.5	77.9	100.0	3.0
F									2.3(a)
결혼유무									
미혼	(956)	7.6	19.5	27.1	55.8	17.1	72.9	100.0	2.8
기혼	(1,017)	5.9	19.0	24.9	48.1	26.9	75.1	100.0	3.0
이혼/사별	(38)	5.2	7.5	12.7	60.6	26.7	87.3	100.0	3.1
F									7.9***
자녀 유무									
미혼 무자녀	(939)	7.8	19.4	27.2	55.7	17.1	72.8	100.0	2.8
기혼 무자녀	(294)	8.6	21.2	29.7	50.3	20.0	70.3	100.0	2.8
기혼 유자녀	(723)	4.9	18.1	23.0	47.2	29.8	77.0	100.0	3.0
기타 유자녀	(55)	3.6	12.4	16.0	60.2	23.9	84.0	100.0	3.0
F									9.6***
막내 자녀 연령대									
영아(1-4세)	(198)	4.1	19.1	23.2	36.4	40.4	76.8	100.0	3.1
유아(5-7세)	(124)	5.7	16.8	22.5	40.3	37.2	77.5	100.0	3.1
초등 저학년	(164)	4.9	17.0	22.0	51.9	26.1	78.0	100.0	3.0
초등 고학년	(121)	5.0	14.9	19.9	58.4	21.7	80.1	100.0	3.0
중학생	(87)	3.4	16.0	19.5	61.0	19.5	80.5	100.0	3.0

전체	사례수	전혀 도움이 되지 않는다	도움이 되지 않는다	부정 응답함	도움이 된다	매우 도움이 된다	긍정 응답함	계	평균
고등학생	(42)	7.2	33.3	40.4	45.3	14.3	59.6	100.0	2.7
성인자녀	(30)	3.3	16.5	19.9	60.3	19.8	80.1	100.0	3.0
F									2.2*(a)
취업유무									
취업중	(1,401)	6.5	19.2	25.8	51.1	23.2	74.2	100.0	2.9
학업중	(108)	6.6	15.0	21.6	57.2	21.2	78.4	100.0	2.9
구직중	(307)	7.4	21.3	28.7	50.7	20.5	71.3	100.0	2.8
미취업	(195)	7.2	15.9	23.1	57.9	19.0	76.9	100.0	2.9
F									0.6
맞벌이 여부									
맞벌이 가구	(594)	6.0	19.6	25.5	47.7	26.8	74.5	100.0	3.0
외벌이 가구	(424)	5.9	18.2	24.1	48.8	27.1	75.9	100.0	3.0
기타	(994)	7.5	19.0	26.5	56.0	17.5	73.5	100.0	2.8
F									6.1**
본인 직장 유형									
공무원	(126)	8.9	17.5	26.4	44.8	28.8	73.6	100.0	2.9
공공기관	(150)	8.7	20.5	29.2	41.4	29.3	70.8	100.0	2.9
대기업	(176)	5.1	25.0	30.1	48.8	21.1	69.9	100.0	2.9
중소기업	(659)	6.4	19.3	25.7	50.4	23.9	74.3	100.0	2.9
기타	(155)	7.7	18.6	26.4	55.9	17.8	73.6	100.0	2.8
근로자 외	(135)	3.0	12.5	15.4	68.2	16.4	84.6	100.0	3.0
F									0.7(a)
본인 소득									
본인 소득 없음	(610)	7.2	18.5	25.7	54.2	20.2	74.3	100.0	2.9
200만원 미만	(120)	5.0	16.7	21.8	58.5	19.8	78.2	100.0	2.9
200만원 이상 300만원 미만	(379)	7.2	17.1	24.2	54.2	21.5	75.8	100.0	2.9
300만원 이상 400만원 미만	(389)	5.7	21.0	26.7	49.4	23.9	73.3	100.0	2.9
400만원 이상	(512)	7.1	20.1	27.2	48.2	24.6	72.8	100.0	2.9
F									0.2
월평균 가구소득									
200만원 미만	(145)	5.5	20.0	25.5	53.1	21.4	74.5	100.0	2.9
200만원 이상 400만원 미만	(593)	6.8	18.4	25.2	56.7	18.1	74.8	100.0	2.9
400만원 이상 700만원 미만	(741)	6.0	19.0	25.0	50.8	24.2	75.0	100.0	2.9
700만원 이상 900만원 미만	(297)	7.1	20.6	27.8	47.9	24.3	72.2	100.0	2.9
900만원 이상	(236)	9.3	17.8	27.1	48.3	24.7	72.9	100.0	2.9
F									0.7
결혼에 대한 생각									
부정적	(585)	11.5	24.1	35.6	51.3	13.1	64.4	100.0	2.7
긍정적	(1,426)	4.8	16.9	21.7	52.3	26.0	78.3	100.0	3.0
t									-8.2***
자녀 계획									
낳을 생각이 있다	(405)	3.2	14.0	17.2	55.7	27.1	82.8	100.0	3.1
낳지 않을 생각이다	(370)	12.5	25.5	38.0	53.3	8.7	62.0	100.0	2.6
미정	(469)	8.5	19.8	28.4	54.2	17.4	71.6	100.0	2.8
F									38.3***(a)

주: 평균은 '전혀 도움이 되지 않는다' 1점-'매우 도움이 된다' 4점으로 평정한 결과임.

* p<.05, ** p<.01, *** p<.001

〈부록 표 III-71〉 정부 대책이 저출산 해결에 도움이 되는 정도 - 3) 군 가산제와 유사하게 출산에 대한 가산제 도입

단위: %(명), 점

전체	사례수	전혀 도움이 되지 않는다	도움이 되지 않는다	부정 응답합	도움이 된다	매우 도움이 된다	긍정 응답합	계	평균
전체	(2,011)	13.4	26.5	39.9	43.0	17.2	60.1	100.0	2.6
응답자 성별									
남성	(1,037)	12.1	24.6	36.7	42.8	20.5	63.3	100.0	2.7
여성	(974)	14.7	28.6	43.2	43.2	13.6	56.8	100.0	2.6
t									3.9***
응답자 연령									
만25-29세	(381)	19.8	23.2	43.0	39.2	17.8	57.0	100.0	2.5
만30-39세	(738)	12.7	25.6	38.3	42.7	19.0	61.7	100.0	2.7
만40-49세	(892)	11.2	28.7	39.8	44.8	15.4	60.2	100.0	2.6
F									2.3(a)
응답자 성별*연령									
만25-29세 남성	(200)	14.0	22.6	36.7	40.7	22.6	63.3	100.0	2.7
만25-29세 여성	(181)	26.1	23.9	50.0	37.6	12.5	50.0	100.0	2.4
만30-39세 남성	(384)	12.6	23.8	36.5	40.5	23.1	63.5	100.0	2.7
만30-39세 여성	(354)	12.8	27.5	40.2	45.1	14.7	59.8	100.0	2.6
만40-49세 남성	(453)	10.9	26.0	36.9	45.6	17.5	63.1	100.0	2.7
만40-49세 여성	(438)	11.5	31.4	42.9	44.0	13.2	57.1	100.0	2.6
F									4.6***(a)
응답자 학력									
고등학교 졸업 이하	(251)	11.6	23.1	34.7	48.6	16.8	65.3	100.0	2.7
대학교 재학 이상	(1,513)	13.3	27.8	41.1	41.8	17.2	58.9	100.0	2.6
대학원 재학 이상	(247)	15.5	22.3	37.8	44.7	17.5	62.2	100.0	2.6
F									0.8
거주지역									
대도시	(887)	13.4	27.4	40.8	42.8	16.4	59.2	100.0	2.6
중소도시	(884)	14.2	24.6	38.7	42.9	18.4	61.3	100.0	2.7
농어촌	(241)	10.0	30.5	40.5	43.7	15.8	59.5	100.0	2.7
F									0.3
결혼유무									
미혼	(956)	16.4	26.7	43.1	42.2	14.7	56.9	100.0	2.5
기혼	(1,017)	10.7	26.3	37.1	43.6	19.3	62.9	100.0	2.7
이혼/사별	(38)	7.9	26.1	34.0	44.9	21.1	66.0	100.0	2.8
F									8.3***(a)
자녀 유무									
미혼 무자녀	(939)	16.7	26.7	43.3	41.8	14.9	56.7	100.0	2.5
기혼 무자녀	(294)	16.0	29.0	45.0	40.0	15.0	55.0	100.0	2.5
기혼 유자녀	(723)	8.6	25.2	33.8	45.1	21.1	66.2	100.0	2.8
기타 유자녀	(55)	5.4	27.0	32.4	51.2	16.4	67.6	100.0	2.8
F									11.4***(a)
막내 자녀 연령대									
영아(1-4세)	(198)	7.1	23.2	30.3	41.5	28.3	69.7	100.0	2.9
유아(5-7세)	(124)	9.7	21.8	31.5	43.5	25.0	68.5	100.0	2.8
초등 저학년	(164)	8.5	31.1	39.6	42.6	17.8	60.4	100.0	2.7
초등 고학년	(121)	10.8	29.1	39.9	44.2	15.9	60.1	100.0	2.7
중학생	(87)	8.0	19.5	27.5	61.0	11.5	72.5	100.0	2.8

전체	사례수	전혀 도움이 되지 않는다	도움이 되지 않는다	부정 응답합	도움이 된다	매우 도움이 된다	긍정 응답합	계	평균
고등학생	(42)	7.2	28.7	35.8	45.2	19.0	64.2	100.0	2.8
성인자녀	(30)	0.0	23.1	23.1	60.2	16.7	76.9	100.0	2.9
F									1.7(a)
취업유무									
취업중	(1,401)	13.4	26.1	39.4	43.3	17.3	60.6	100.0	2.7
학업중	(108)	11.2	29.7	40.9	33.2	25.8	59.1	100.0	2.7
구직중	(307)	14.5	25.6	40.1	42.0	17.9	59.9	100.0	2.6
미취업	(195)	12.8	29.3	42.1	47.6	10.3	57.9	100.0	2.6
F									1.0
맞벌이 여부									
맞벌이 가구	(594)	11.5	24.3	35.8	45.7	18.5	64.2	100.0	2.7
외벌이 가구	(424)	9.7	29.1	38.8	40.7	20.5	61.2	100.0	2.7
기타	(994)	16.0	26.7	42.7	42.3	15.0	57.3	100.0	2.6
F									7.1**(a)
본인 직장 유형									
공무원	(126)	14.4	18.4	32.8	40.0	27.2	67.2	100.0	2.8
공공기관	(150)	20.0	19.9	39.9	42.7	17.4	60.1	100.0	2.6
대기업	(176)	11.5	26.7	38.2	42.5	19.4	61.8	100.0	2.7
중소기업	(659)	13.7	27.2	40.9	42.8	16.4	59.1	100.0	2.6
기타	(155)	13.4	28.2	41.6	44.9	13.5	58.4	100.0	2.6
근로자 외	(135)	5.9	31.2	37.1	48.8	14.1	62.9	100.0	2.7
F									1.3(a)
본인 소득									
본인 소득 없음	(610)	13.4	27.5	40.9	42.2	16.9	59.1	100.0	2.6
200만원 미만	(120)	8.4	22.5	30.9	48.5	20.6	69.1	100.0	2.8
200만원 이상 300만원 미만	(379)	16.3	25.6	41.9	42.8	15.3	58.1	100.0	2.6
300만원 이상 400만원 미만	(389)	11.3	26.7	38.0	44.7	17.2	62.0	100.0	2.7
400만원 이상	(512)	13.9	26.7	40.6	41.4	18.0	59.4	100.0	2.6
F									1.8
월평균 가구소득									
200만원 미만	(145)	9.6	29.7	39.4	41.4	19.3	60.6	100.0	2.7
200만원 이상 400만원 미만	(593)	14.5	26.5	41.0	43.8	15.2	59.0	100.0	2.6
400만원 이상 700만원 미만	(741)	11.8	26.6	38.4	44.7	16.9	61.6	100.0	2.7
700만원 이상 900만원 미만	(297)	13.5	26.3	39.8	44.3	15.9	60.2	100.0	2.6
900만원 이상	(236)	17.4	24.6	41.9	34.7	23.3	58.1	100.0	2.6
F									0.7(a)
결혼에 대한 생각									
부정적	(585)	20.7	31.5	52.1	35.8	12.0	47.9	100.0	2.4
긍정적	(1,426)	10.4	24.5	34.8	45.9	19.3	65.2	100.0	2.7
t									-7.6***
자녀 계획									
낳을 생각이 있다	(405)	9.3	21.2	30.5	47.8	21.6	69.5	100.0	2.8
낳지 않을 생각이다	(370)	23.9	32.7	56.6	34.3	9.1	43.4	100.0	2.3
미정	(469)	16.9	27.9	44.8	41.3	13.9	55.2	100.0	2.5
F									33.7***(a)

주: 평균은 '전혀 도움이 되지 않는다' 1점-'매우 도움이 된다' 4점으로 평정한 결과임.

** p<.01, *** p<.001

〈부록 표 III-72〉 정부 대책이 저출산 해결에 도움이 되는 정도 - 4) 남녀평등한 육아참여 문화 조성

단위: %(명), 점

전체	사례수	전혀 도움이 되지 않는다	도움이 되지 않는다	부정 응답합	도움이 된다	매우 도움이 된다	긍정 응답합	계	평균
전체	(2,011)	6.8	15.6	22.4	47.9	29.6	77.6	100.0	3.0
응답자 성별									
남성	(1,037)	8.9	19.6	28.4	48.5	23.1	71.6	100.0	2.9
여성	(974)	4.6	11.4	16.1	47.3	36.7	83.9	100.0	3.2
t									-8.1***
응답자 연령									
만25-29세	(381)	8.6	15.5	24.1	41.9	34.0	75.9	100.0	3.0
만30-39세	(738)	6.1	15.7	21.8	44.7	33.5	78.2	100.0	3.1
만40-49세	(892)	6.7	15.6	22.3	53.1	24.6	77.7	100.0	3.0
F									2.9(a)
응답자 성별*연령									
만25-29세 남성	(200)	10.9	21.2	32.1	42.9	25.0	67.9	100.0	2.8
만25-29세 여성	(181)	5.9	9.3	15.2	40.8	43.9	84.8	100.0	3.2
만30-39세 남성	(384)	8.0	19.2	27.2	46.7	26.1	72.8	100.0	2.9
만30-39세 여성	(354)	3.9	11.9	15.9	42.6	41.5	84.1	100.0	3.2
만40-49세 남성	(453)	8.6	19.2	27.8	52.5	19.7	72.2	100.0	2.8
만40-49세 여성	(438)	4.6	11.9	16.5	53.8	29.7	83.5	100.0	3.1
F									14.6***(a)
응답자 학력									
고등학교 졸업 이하	(251)	7.6	17.6	25.2	48.6	26.2	74.8	100.0	2.9
대학교 재학 이상	(1,513)	6.5	15.7	22.3	48.0	29.7	77.7	100.0	3.0
대학원 재학 이상	(247)	7.7	13.0	20.7	46.7	32.6	79.3	100.0	3.0
F									1.1
거주지역									
대도시	(887)	6.8	14.2	21.1	48.4	30.5	78.9	100.0	3.0
중소도시	(884)	7.3	16.5	23.8	47.8	28.5	76.2	100.0	3.0
농어촌	(241)	4.9	17.6	22.5	46.8	30.7	77.5	100.0	3.0
F									1.0
결혼유무									
미혼	(956)	7.8	15.8	23.6	44.9	31.5	76.4	100.0	3.0
기혼	(1,017)	5.9	15.9	21.9	50.3	27.9	78.1	100.0	3.0
이혼/사별	(38)	5.2	2.7	7.9	60.5	31.6	92.1	100.0	3.2
F									1.2(a)
자녀 유무									
미혼 무자녀	(939)	7.7	15.8	23.5	44.8	31.7	76.5	100.0	3.0
기혼 무자녀	(294)	9.2	16.0	25.2	47.5	27.3	74.8	100.0	2.9
기혼 유자녀	(723)	4.6	15.9	20.5	51.4	28.1	79.5	100.0	3.0
기타 유자녀	(55)	7.2	7.1	14.3	58.4	27.3	85.7	100.0	3.1
F									1.0(a)
막내 자녀 연령대									
영아(1-4세)	(198)	5.0	16.1	21.1	41.1	37.8	78.9	100.0	3.1
유아(5-7세)	(124)	3.2	14.5	17.7	55.6	26.7	82.3	100.0	3.1
초등 저학년	(164)	9.8	20.1	29.9	48.2	21.9	70.1	100.0	2.8
초등 고학년	(121)	2.5	12.5	15.0	59.1	25.9	85.0	100.0	3.1
중학생	(87)	1.2	12.6	13.7	63.3	22.9	86.3	100.0	3.1

전체	사례수	전혀 도움이 되지 않는다	도움이 되지 않는다	부정 응답합	도움이 된다	매우 도움이 된다	긍정 응답합	계	평균
고등학생	(42)	4.8	16.8	21.6	57.1	21.3	78.4	100.0	3.0
성인자녀	(30)	0.0	9.8	9.8	60.3	29.9	90.2	100.0	3.2
F									2.5*(a)
취업유무									
취업중	(1,401)	7.0	15.4	22.4	48.3	29.3	77.6	100.0	3.0
학업중	(108)	6.4	22.4	28.8	44.6	26.7	71.2	100.0	2.9
구직중	(307)	6.5	15.6	22.1	46.8	31.1	77.9	100.0	3.0
미취업	(195)	6.1	13.9	20.0	48.8	31.2	80.0	100.0	3.1
F									0.7
맞벌이 여부									
맞벌이 가구	(594)	6.3	16.9	23.2	47.9	28.9	76.8	100.0	3.0
외벌이 가구	(424)	5.4	14.6	20.1	53.6	26.4	79.9	100.0	3.0
기타	(994)	7.7	15.3	23.0	45.5	31.5	77.0	100.0	3.0
F									0.1(a)
본인 직장 유형									
공무원	(126)	5.7	14.3	20.0	44.0	36.1	80.0	100.0	3.1
공공기관	(150)	9.4	9.9	19.4	45.9	34.8	80.6	100.0	3.1
대기업	(176)	8.5	15.3	23.8	47.3	28.9	76.2	100.0	3.0
중소기업	(659)	7.1	16.5	23.6	47.7	28.6	76.4	100.0	3.0
기타	(155)	4.4	16.8	21.3	53.6	25.1	78.7	100.0	3.0
근로자 외	(135)	5.9	15.4	21.4	52.8	25.9	78.6	100.0	3.0
F									0.7
본인 소득									
본인 소득 없음	(610)	6.3	16.2	22.6	47.1	30.4	77.4	100.0	3.0
200만원 미만	(120)	5.8	13.4	19.3	44.3	36.4	80.7	100.0	3.1
200만원 이상 300만원 미만	(379)	6.0	13.0	19.0	48.5	32.5	81.0	100.0	3.1
300만원 이상 400만원 미만	(389)	5.9	15.2	21.1	50.7	28.2	78.9	100.0	3.0
400만원 이상	(512)	8.8	17.7	26.5	47.3	26.2	73.5	100.0	2.9
F									2.8*
월평균 가구소득									
200만원 미만	(145)	9.5	17.4	26.9	39.3	33.8	73.1	100.0	3.0
200만원 이상 400만원 미만	(593)	5.9	15.6	21.5	49.1	29.3	78.5	100.0	3.0
400만원 이상 700만원 미만	(741)	6.7	15.2	21.9	48.8	29.3	78.1	100.0	3.0
700만원 이상 900만원 미만	(297)	5.8	17.6	23.4	49.0	27.6	76.6	100.0	3.0
900만원 이상	(236)	8.9	13.5	22.4	46.1	31.4	77.6	100.0	3.0
F									0.1
결혼에 대한 생각									
부정적	(585)	9.4	18.3	27.7	40.3	31.9	72.3	100.0	3.0
긍정적	(1,426)	5.7	14.5	20.3	51.0	28.7	79.7	100.0	3.0
t									-1.8
자녀 계획									
낳을 생각이 있다	(405)	6.1	14.1	20.2	48.3	31.5	79.8	100.0	3.1
낳지 않을 생각이다	(370)	9.7	15.7	25.4	44.3	30.3	74.6	100.0	3.0
미정	(469)	8.5	17.2	25.7	43.8	30.5	74.3	100.0	3.0
F									1.5

주: 평균은 '전혀 도움이 되지 않는다' 1점-'매우 도움이 된다' 4점으로 평정한 결과임.

* p<.05, *** p<.001

〈부록 표 III-73〉 정부 대책이 저출산 해결에 도움이 되는 정도 - 5) 양육을 지지하는 육아친화적 문화 조성

단위: %(명), 점

전체	사례수	전혀 도움이 되지 않는다	도움이 되지 않는다	부정 응답합	도움이 된다	매우 도움이 된다	긍정 응답합	계	평균
전체	(2,011)	6.4	17.2	23.6	49.2	27.2	76.4	100.0	3.0
응답자 성별									
남성	(1,037)	7.0	16.7	23.6	50.6	25.8	76.4	100.0	3.0
여성	(974)	5.8	17.7	23.5	47.7	28.8	76.5	100.0	3.0
t									-1.2
응답자 연령									
만25-29세	(381)	7.0	15.7	22.7	49.3	28.0	77.3	100.0	3.0
만30-39세	(738)	5.4	16.4	21.8	45.4	32.8	78.2	100.0	3.1
만40-49세	(892)	6.9	18.5	25.4	52.3	22.3	74.6	100.0	2.9
F									7.0**
응답자 성별*연령									
만25-29세 남성	(200)	7.0	15.6	22.6	52.4	25.0	77.4	100.0	3.0
만25-29세 여성	(181)	7.1	15.8	22.9	45.9	31.3	77.1	100.0	3.0
만30-39세 남성	(384)	5.4	17.4	22.8	45.6	31.6	77.2	100.0	3.0
만30-39세 여성	(354)	5.4	15.3	20.7	45.2	34.1	79.3	100.0	3.1
만40-49세 남성	(453)	8.2	16.6	24.8	54.0	21.2	75.2	100.0	2.9
만40-49세 여성	(438)	5.5	20.5	26.0	50.5	23.5	74.0	100.0	2.9
F									3.1**
응답자 학력									
고등학교 졸업 이하	(251)	7.2	19.5	26.7	51.5	21.8	73.3	100.0	2.9
대학교 재학 이상	(1,513)	6.3	17.2	23.5	49.4	27.1	76.5	100.0	3.0
대학원 재학 이상	(247)	6.1	14.6	20.7	45.6	33.7	79.3	100.0	3.1
F									3.2*
거주지역									
대도시	(887)	7.0	16.9	23.9	47.9	28.2	76.1	100.0	3.0
중소도시	(884)	6.7	17.1	23.8	50.0	26.1	76.2	100.0	3.0
농어촌	(241)	2.9	18.3	21.3	51.0	27.8	78.7	100.0	3.0
F									0.9
결혼유무									
미혼	(956)	7.7	17.5	25.2	50.0	24.7	74.8	100.0	2.9
기혼	(1,017)	5.1	16.9	22.1	48.3	29.6	77.9	100.0	3.0
이혼/사별	(38)	5.2	15.3	20.6	53.1	26.4	79.4	100.0	3.0
F									4.0*
자녀 유무									
미혼 무자녀	(939)	7.9	17.4	25.3	50.0	24.7	74.7	100.0	2.9
기혼 무자녀	(294)	7.9	20.8	28.7	44.2	27.1	71.3	100.0	2.9
기혼 유자녀	(723)	4.0	15.4	19.4	50.0	30.6	80.6	100.0	3.1
기타 유자녀	(55)	3.6	17.8	21.5	53.1	25.5	78.5	100.0	3.0
F									5.8**(a)
막내 자녀 연령대									
영아(1-4세)	(198)	3.0	15.1	18.1	36.8	45.0	81.9	100.0	3.2
유아(5-7세)	(124)	4.9	13.7	18.5	46.8	34.7	81.5	100.0	3.1
초등 저학년	(164)	4.9	16.4	21.3	50.7	28.0	78.7	100.0	3.0
초등 고학년	(121)	3.3	15.8	19.1	61.8	19.1	80.9	100.0	3.0
중학생	(87)	4.6	11.4	16.0	70.1	13.9	84.0	100.0	2.9

전체	사례수	전혀 도움이 되지 않는다	도움이 되지 않는다	부정 응답합	도움이 된다	매우 도움이 된다	긍정 응답합	계	평균
고등학생	(42)	4.7	19.2	23.9	50.0	26.1	76.1	100.0	3.0
성인자녀	(30)	0.0	19.9	19.9	56.8	23.3	80.1	100.0	3.0
F									2.7*(a)
취업유무									
취업중	(1,401)	6.3	16.0	22.3	49.9	27.8	77.7	100.0	3.0
학업중	(108)	4.7	24.9	29.6	42.8	27.6	70.4	100.0	2.9
구직중	(307)	6.8	19.2	26.0	48.7	25.3	74.0	100.0	2.9
미취업	(195)	7.2	18.3	25.5	48.4	26.2	74.5	100.0	2.9
F									0.8
맞벌이 여부									
맞벌이 가구	(594)	5.4	17.7	23.2	48.1	28.7	76.8	100.0	3.0
외벌이 가구	(424)	4.7	15.8	20.5	48.5	30.9	79.5	100.0	3.1
기타	(994)	7.6	17.4	25.1	50.2	24.8	74.9	100.0	2.9
F									4.4*
본인 직장 유형									
공무원	(126)	3.3	16.0	19.2	45.5	35.2	80.8	100.0	3.1
공공기관	(150)	9.4	10.1	19.4	47.9	32.7	80.6	100.0	3.0
대기업	(176)	4.5	17.1	21.6	48.3	30.2	78.4	100.0	3.0
중소기업	(659)	7.6	16.0	23.6	50.8	25.5	76.4	100.0	2.9
기타	(155)	5.2	20.7	25.9	46.7	27.4	74.1	100.0	3.0
근로자 외	(135)	2.9	15.5	18.5	57.9	23.6	81.5	100.0	3.0
F									1.4
본인 소득									
본인 소득 없음	(610)	6.5	19.9	26.5	47.6	26.0	73.5	100.0	2.9
200만원 미만	(120)	3.4	14.3	17.7	51.7	30.6	82.3	100.0	3.1
200만원 이상 300만원 미만	(379)	6.6	15.6	22.2	53.9	23.9	77.8	100.0	3.0
300만원 이상 400만원 미만	(389)	6.0	15.5	21.5	49.6	29.0	78.5	100.0	3.0
400만원 이상	(512)	7.0	17.0	24.0	46.8	29.1	76.0	100.0	3.0
F									1.4
월평균 가구소득									
200만원 미만	(145)	6.9	20.6	27.5	42.2	30.3	72.5	100.0	3.0
200만원 이상 400만원 미만	(593)	6.3	18.0	24.3	52.4	23.3	75.7	100.0	2.9
400만원 이상 700만원 미만	(741)	6.4	15.7	22.1	48.5	29.4	77.9	100.0	3.0
700만원 이상 900만원 미만	(297)	5.7	20.7	26.4	48.0	25.6	73.6	100.0	2.9
900만원 이상	(236)	7.2	13.1	20.3	49.1	30.6	79.7	100.0	3.0
F									1.2
결혼에 대한 생각									
부정적	(585)	10.3	21.8	32.1	44.5	23.4	67.9	100.0	2.8
긍정적	(1,426)	4.8	15.3	20.1	51.1	28.8	79.9	100.0	3.0
t									-5.3***
자녀 계획									
날을 생각이 있다	(405)	4.0	13.8	17.8	53.0	29.2	82.2	100.0	3.1
날지 않을 생각이 있다	(370)	11.7	23.5	35.2	43.8	21.0	64.8	100.0	2.7
미정	(469)	8.3	18.2	26.5	47.9	25.6	73.5	100.0	2.9
F									15.1***(a)

주: 평균은 '전혀 도움이 되지 않는다' 1점-'매우 도움이 된다' 4점으로 평정한 결과임.

* p<.05, ** p<.01, *** p<.001

〈부록 표 III-74〉 정부 대책이 저출산 해결에 도움이 되는 정도 - 6) 육아인프라 확대

단위: %(명), 점

전체	사례수	전혀 도움이 되지 않는다	도움이 되지 않는다	부정 응답합	도움이 된다	매우 도움이 된다	긍정 응답합	계	평균
전체	(2,011)	6.2	18.6	24.7	51.3	24.0	75.3	100.0	2.9
응답자 성별									
남성	(1,037)	6.9	18.1	24.9	51.3	23.8	75.1	100.0	2.9
여성	(974)	5.5	19.1	24.6	51.2	24.2	75.4	100.0	2.9
t									-0.6
응답자 연령									
만25-29세	(381)	7.3	18.8	26.1	48.2	25.7	73.9	100.0	2.9
만30-39세	(738)	5.2	16.4	21.5	49.3	29.1	78.5	100.0	3.0
만40-49세	(892)	6.6	20.3	26.8	54.2	18.9	73.2	100.0	2.9
F									8.7***
응답자 성별*연령									
만25-29세 남성	(200)	8.5	18.2	26.7	48.8	24.4	73.3	100.0	2.9
만25-29세 여성	(181)	6.0	19.5	25.5	47.5	27.1	74.5	100.0	3.0
만30-39세 남성	(384)	5.2	17.4	22.6	49.0	28.5	77.4	100.0	3.0
만30-39세 여성	(354)	5.1	15.3	20.4	49.8	29.9	79.6	100.0	3.0
만40-49세 남성	(453)	7.6	18.6	26.1	54.4	19.5	73.9	100.0	2.9
만40-49세 여성	(438)	5.5	22.0	27.6	54.0	18.4	72.4	100.0	2.9
F									3.7**
응답자 학력									
고등학교 졸업 이하	(251)	6.8	20.0	26.8	51.0	22.2	73.2	100.0	2.9
대학교 재학 이상	(1,513)	6.0	19.0	25.0	51.7	23.3	75.0	100.0	2.9
대학원 재학 이상	(247)	6.9	14.2	21.1	48.8	30.0	78.9	100.0	3.0
F									1.9
거주지역									
대도시	(887)	6.3	19.6	25.9	47.5	26.6	74.1	100.0	2.9
중소도시	(884)	7.3	18.2	25.5	52.8	21.7	74.5	100.0	2.9
농어촌	(241)	1.7	16.0	17.7	59.9	22.4	82.3	100.0	3.0
F									3.7*(a)
결혼유무									
미혼	(956)	6.8	19.8	26.6	51.6	21.9	73.4	100.0	2.9
기혼	(1,017)	5.7	17.8	23.5	50.6	25.9	76.5	100.0	3.0
이혼/사별	(38)	5.2	8.0	13.2	63.2	23.6	86.8	100.0	3.1
F									3.0
자녀 유무									
미혼 무자녀	(939)	6.9	19.8	26.7	51.2	22.1	73.3	100.0	2.9
기혼 무자녀	(294)	7.9	20.4	28.3	49.2	22.4	71.7	100.0	2.9
기혼 유자녀	(723)	4.7	16.8	21.5	51.2	27.4	78.5	100.0	3.0
기타 유자녀	(55)	3.6	10.8	14.4	65.6	19.9	85.6	100.0	3.0
F									4.4**(a)
막내 자녀 연령대									
영아(1-4세)	(198)	3.5	13.6	17.1	39.6	43.3	82.9	100.0	3.2
유아(5-7세)	(124)	4.0	19.2	23.3	46.1	30.6	76.7	100.0	3.0
초등 저학년	(164)	7.4	15.2	22.6	54.4	23.1	77.4	100.0	2.9
초등 고학년	(121)	4.3	16.7	20.9	62.5	16.6	79.1	100.0	2.9
중학생	(87)	4.6	12.6	17.2	66.8	16.0	82.8	100.0	2.9

전체	사례수	전혀 도움이 되지 않는다	도움이 되지 않는다	부정 응답합	도움이 된다	매우 도움이 된다	긍정 응답합	계	평균
고등학생	(42)	2.4	31.2	33.6	54.5	11.9	66.4	100.0	2.8
성인자녀	(30)	3.3	19.8	23.2	60.1	16.7	76.8	100.0	2.9
F									4.1**(a)
취업유무									
취업중	(1,401)	5.9	17.5	23.4	52.0	24.6	76.6	100.0	3.0
학업중	(108)	6.5	20.5	27.0	51.9	21.1	73.0	100.0	2.9
구직중	(307)	6.1	22.7	28.8	47.1	24.1	71.2	100.0	2.9
미취업	(195)	8.2	18.3	26.5	52.5	21.0	73.5	100.0	2.9
F									1.2
맞벌이 여부									
맞벌이 가구	(594)	5.5	17.4	22.9	52.9	24.3	77.1	100.0	3.0
외벌이 가구	(424)	5.9	18.4	24.3	47.4	28.3	75.7	100.0	3.0
기타	(994)	6.7	19.3	26.0	52.0	22.0	74.0	100.0	2.9
F									2.3
본인 직장 유형									
공무원	(126)	4.9	16.1	21.0	44.7	34.3	79.0	100.0	3.1
공공기관	(150)	8.8	15.2	23.9	48.7	27.4	76.1	100.0	3.0
대기업	(176)	4.5	21.7	26.2	55.6	18.1	73.8	100.0	2.9
중소기업	(659)	6.2	17.7	23.9	50.8	25.3	76.1	100.0	3.0
기타	(155)	6.5	16.8	23.3	52.6	24.1	76.7	100.0	2.9
근로자 외	(135)	3.1	16.1	19.2	63.0	17.9	80.8	100.0	3.0
F									1.0(a)
본인 소득									
본인 소득 없음	(610)	6.9	20.9	27.8	49.7	22.6	72.2	100.0	2.9
200만원 미만	(120)	4.3	13.4	17.7	60.1	22.2	82.3	100.0	3.0
200만원 이상 300만원 미만	(379)	6.1	16.6	22.7	53.0	24.2	77.3	100.0	3.0
300만원 이상 400만원 미만	(389)	3.9	19.4	23.3	50.3	26.4	76.7	100.0	3.0
400만원 이상	(512)	7.6	17.8	25.4	50.6	24.0	74.6	100.0	2.9
F									1.6(a)
월평균 가구소득									
200만원 미만	(145)	6.1	15.9	22.0	53.1	24.9	78.0	100.0	3.0
200만원 이상 400만원 미만	(593)	5.8	18.4	24.2	53.3	22.5	75.8	100.0	2.9
400만원 이상 700만원 미만	(741)	5.3	19.0	24.2	50.3	25.5	75.8	100.0	3.0
700만원 이상 900만원 미만	(297)	7.8	18.3	26.1	52.6	21.2	73.9	100.0	2.9
900만원 이상	(236)	8.1	19.5	27.6	46.5	25.9	72.4	100.0	2.9
F									0.8
결혼에 대한 생각									
부정적	(585)	10.0	24.1	34.1	46.3	19.6	65.9	100.0	2.8
긍정적	(1,426)	4.6	16.3	20.9	53.3	25.8	79.1	100.0	3.0
t									-5.9***
자녀 계획									
낳을 생각이 있다	(405)	3.4	15.6	19.1	54.1	26.8	80.9	100.0	3.0
낳지 않을 생각이다	(370)	9.3	24.3	33.5	49.1	17.4	66.5	100.0	2.8
미정	(469)	8.7	20.0	28.8	49.2	22.1	71.2	100.0	2.9
F									14.3***(a)

주: 평균은 '전혀 도움이 되지 않는다' 1점-'매우 도움이 된다' 4점으로 평정한 결과임.

* p<.05, ** p<.01, *** p<.001



대통령직속

저출산고령사회위원회

Presidential Committee
on Ageing Society and Population Policy

